

Auvergne, Île-de-France, Bourgogne, Bourbonnais, Maine & Guyenne

attestée dès 1347 à Issoire (Auvergne)

Seigneurs de Veyrières et Précý ; barons de Thoury, comtes & marquis de Nantouillet, Barbençon & Cany ; barons de Formeries (ou Formery), Thiers & Viteaux ; seigneurs de Gondole, Bousde, Nazac, des Cornets, Ribes ; comtes du Prat ; seigneurs de Hauterive & Niolet, la Barthe, Berry, Rouez, Tennie ; marquis & comtes du Prat ; seigneurs de Saint-Agnes, Coux, La Caseneufve, Comblas & Cadmus ... Honneurs de la Cour (XVIII^e s.)



Antoine III du Prat,
Chancelier de France
(1514)



du Prat

Famille **du Prat** (alias Duprat)



Bravards d'Eyssat
du Prat



Armes :

« D'or, à la fasce de sable, accompagnée de trois trèfles [alias : tiercelets ou tiercefeuilles] de sinople, 2 en chef & 1 en pointe »

Branche aînée après la substitution aux nom & armes des Barbençon :

« Ecartelé : « Aux 1 & 4, de Barbençon ; aux 2 & 3, contr'écartelé de gueules, à la bande d'or (Chalons) & d'or, au cor de chasse d'azur (Orange) & sur le tout de Genevois ; sur le tout de l'écartelé, du Prat ».

Couronne : de marquis

Supports : deux lions

cimier : un lion issant

Devise : « Spes Mea Deus »

Sources complémentaires :

Dictionnaire de la Noblesse (F. A. Aubert de La Chesnaye-Desbois, éd. 1775, Héraldique & Généalogie), "Grand Armorial de France" - Henri Jouglas de Morenas & Raoul de Warren - Reprint Mémoires & Documents - 1948, d'Hozier (étude sur titres de 1705 à la Bibliothèque Royale) Généanet, Roglo, Wikipedia, « Histoire des Chanceliers & Gardes des Sceaux », du Chesne, 1680, « Nobiliaire universel de France », Saint-Allais, 1843, « Nobiliaire du comté de Montfort » (De Dion, Grave) SHARY

du Prat

Origines

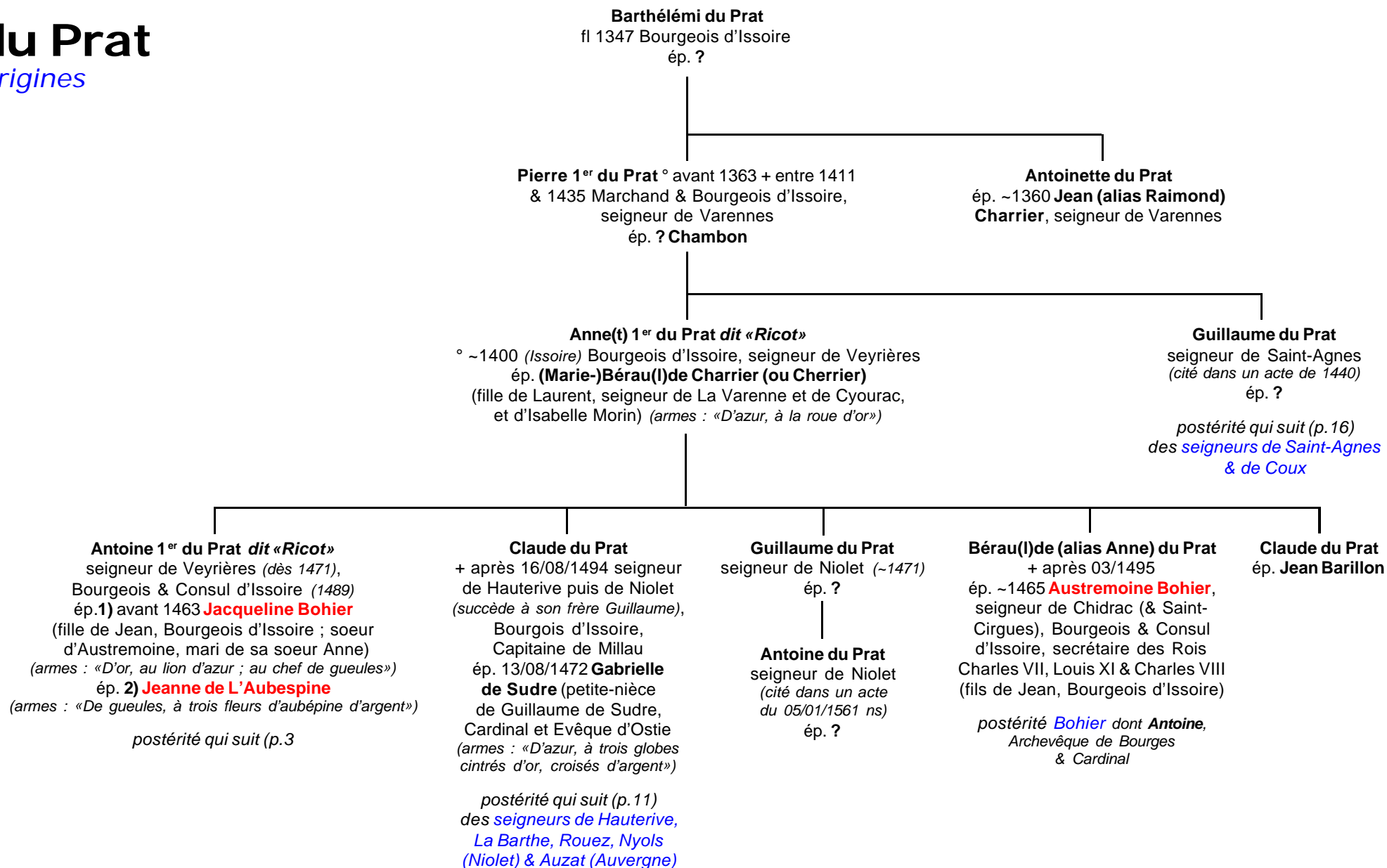

du Prat

Branche aînée

2

Antoine 1^{er} du Prat
et 1) **Jacqueline Bohier**
et 2) **Jeanne de L'Aubespine**

Les armes des Regin (dès Julien Regin) :
une grenade couronnée (*blason propre des Regin*) ; les quartiers d'or, à une fasce de sable accompagnée de trois trèfles de sinople posés 2 en chef & 1 en pointe (depuis l'alliance **du Prat**)

1) Antoine II du Prat ° 17/01/1463 (*Issoire*)
+ 09/07/1535 (*Nantouillet*) chevalier, seigneur de Nantouillet, baron de Thiers (*don de la Reine-Mère le 15/12/1523*) et de Thoury, Avocat au Barreau de Paris, Lieutenant-Général au Bailliage de Montferrand (1490), Avocat-Général au parlement de Toulouse (1495), préside les Etats de Languedoc (*Montpellier, 1496*), maître des requêtes (24/11/1503, pour Louis XII, succède à Simon Dany), conseiller au Parlement (reçu 25/01/1504), Commissaire royal au Procès du Maréchal de Gié (1505, Toulouse), 4^o Président à mortier au parlement de Paris (02/11/1506, succède à Jean de Ganay), 1^{er} Président (08/02/1507, succède aussi à Jean de Ganay) puis Chancelier de France (serment 07/01/1514) puis Chancelier du duché de Milan (1515) & du duché de Bretagne, Chef du Conseil de Régence de Louise de Savoie (1525/26), prêtre, Abbé de Saint-Benoît-sur-Loire, Evêque de Meaux & d'Albi, Valence, Die & Gap, puis Archevêque de Sens (1525), Cardinal (03/05/1527, au titre de Saint-Anastase, par le Pape Clément VIII), Légat à latere en France (par Bulles du 04/06/1530, ; entrée à Paris 17/12/1530), couronne la Reine Eléonore d'Autriche à Saint-Denis (05/03/1531), Chancelier de l'Ordre de Saint-Michel, oeuvre à la réunion de la Bretagne à la Couronne de France (1532) (*fait hommage le 29/06/1529 au Roi pour les seigneuries de Neuville et de Thionville en la châtellenie de Gambais, 78*)
ép. 1493 **Françoise de Veyny d'Arbouze** ° ~1477
+ 19/08/1507 (*inh. à Chaillot*) (fille de Michel (*alias Antoine*), seigneur de Fernoël, et de Marie d'Arbouze, dame d'Arbouze et de Villemont) (*armes : «D'or, au lion de sable»*)
X) liaison avec ?

postérité qui suit (p.4)

Hangest et Avenescourt (Davenescourt, 80) passent ~1450 à la postérité **Noyelles-Vion-Hangest** (Charles) puis, ensuite, à la Maison du **Prat de Nantouillet** avant d'être achetées en 1683 par **Gabriel de La Mire**, seigneur de La Mothe, Lieutenant du Roi à Pignerol (originaire de Saint-Porquier, près Montauban).

1) Jean du Prat + 1536 Trésorier de la Vénerie & de la Fauconnerie de France (*ou du Roi*)
ép. **Jeanne Gilbert** (fille de Jean, seigneur de Voisins, + 20/01/1507, conseiller du Roi, Correcteur en la Chambre des Comptes de Paris, et de Françoise Brinon, + 1530)

Françoise du Prat, dame de Verrières
ép. **1) ép.** 27/11/1524 ou (c.m.) 02/04/1527
Jacques Le Clerc dit Cottier (ou Coctier),
2^o seigneur d'Aulnay-lès-Bondy (23/12/1505),
et de Nonneville (*ou Monneville*), conseiller au parlement de Paris, conseiller et secrétaire du Roi en son Grand-Conseil, Grand-Rapporteur de la Chancellerie de France + avant 25/10/1584 (1557 ?)
(fils de Pierre et de Louise Michel)
ép. **2) Jean-Robert (de) Heselin**

postérité au moins de **1) Le Clerc**
dont **Antoinette** + 1572 qui ép. **Jean Hurault**

2) Thomas-Anne(t) du Prat + 1540 écuyer, seigneur de Bousde, Gondole, Peyrusse et Veyrières, Juge à Issoire, Bailli d'Annonay, co-seigneur de Chavagnac (*aveu & dénombrement du 30/07/1537 à la baronnie de Mercoeur*) Capitaine de la forteresse d'Argental (*provisions du 29/01/1527 par la Régente Louise de Savoie*), Capitaine de Clermont et d'Issoire
ép. **Gabrielle de Chalus-Lembron** + après 1553 (*teste 27/10/1552 en faveur de ses trois fils*) (fille de Robert, seigneur de Bousde et de Gondole, et de Marie de Rochefort)
(*armes : «Echiqueté d'or & de gueules»*)

postérité (3 fils & 1 fille) qui suit (p.9) des **seigneurs de Gondole, Bousde, Nazac, des Cornets & Arson**

1 ou 2?) Thomas du Prat + 19/11/1528 (*Modène, accompagnant Renée de France, duchesse de Ferrare, fille puinée de Louis XII*)
docteur ès-droits,
Evêque de Clermont (25/03/1517),
Abbé de Candeil & Mauzac, conseiller au Grand-Conseil

1) ? du Prat

1) ? du Prat
ép. **Jacques Regin**, seigneur de Chadeneyre (*Saint-Just-près-Brioude, 43*)

1) Marie-Jeanne du Prat
ép. 1512 **Simon Cistel**, seigneur de Chanteranne et Bladre, Bourgeois de Clermont, 1^{er} élu de Clermont, Receveur-Général de l'imposition pascaline + 14/02/1538 (*Clermont*)

2) Claude du Prat ° ~1480 + 1532
Abbé de Mauzac (1516) Manlieu (1517), Bourg-Déols puis Evêque de Mende (1524, 1528) & chanoine de Brioude (1531)

2) Charlotte du Prat
sans alliance

2) ? du Prat **2) Anne du Prat**
ép. ? de Vialle, seigneur de Rieucros

postérité **Vialle** dont **Michelle** qui ép. **Antoine de Juyé**, seigneur de La Marque

postérité **Juyé** & alliances de Selve, Cosnac, Lestang

du Prat

Branche aînée

3

Antoine II du Prat
et **Françoise de Veyny d'Arbouze**
X) liaison avec ?

Antoine III du Prat + avant 14/10/1557 (Paris)
seigneur de Nantouillet, Précý, Rosoy, Acy-en-Multien et Maucreux (02/02/1539), baron de Thiers et de Thoury, chevalier de l'Ordre du Roi, Prévôt de Paris (1547, succède à Pierre Brulart), Gentilhomme ordinaire de la Chambre & Chambellan du Roi Charles IX
ép. 30/11/1527 **Anne de Tourzel d'Alègre**, comtesse de Joigny, baronne de Viteaux, dame de Précý + après 1566 (fille de François, comte de Joigny, seigneur de Précý, Grand-maître & Général-Réformateur des Eaux-&Forêts de France, et de Charlotte de Châlons, comtesse de Joigny, dame de Viteaux ;
ép. 2) **Georges 1^{er} de Clermont d'Amboise**, marquis de Gallerande (elle dispose de ses biens en faveur de son 2nd mari au détriment de ses enfants du 1^{er} lit d'où procès jugé aux Etats à Blois et au profit des du Prat ; Pierre Séguier, seigneur de Sorel et de L'Etang-La-Ville, Président au Parlement, est le tuteur de ses enfants en 1557) (armes : «De gueules, à la tour d'argent, maçonnée de sable, accostée de six fleurs de lys d'or»)

Guillaume du Prat
° 1507 (Issoire)
+ 22/10/1560
(Beauregard (-L'Evêque, 63) ;
teste le 25/06/1560)
Abbé de Saint-Jean de Mauzac (1529),
chanoine & Grand-Archidiacre de Rouen,
Evêque de Clermont (élu 15/02/1529 ns, en fonction 02/01/1536 ns)

Géraude (alias Béraude, Charlotte) du Prat + avant 1538
ép.1) **Méry de Rouvroy de Saint-Simon**, seigneur de Précý-sur-Oise, Balagny-sur-Therrain, Rasse et du Plessis + 1529 (fils de Guillaume et de Marie de La Vacquerie)
ép. 2) (c.m.) 23/02/1527 **René**, baron d'Arpajon, seigneur de Séverac (-Le-Château, 12), maître d'hôtel de la Reine Eléonore d'Autriche + 11/08/1542 (fils de Jean II, baron d'Arpajon et Séverac, vicomte d'Hauterive, Sénéchal de Rodez, Echanson du Roi, et d'Anne de Bourbon-Roussillon)
postérité au moins de 1) **Rouvroy**

X) Nicolas Dangu
+ 1567 (inh. à l'Abbaye de Juilly)
légitimé (par Lettres de 09/1540), prêtre du diocèse de Chartres, Abbé de Juilly, conseiller d'Etat, maître des requêtes (1544), Chancelier du Royaume de Navarre (1555), Evêque de Sées puis de Mende

Antoine IV du Prat + 1589
seigneur de Nantouillet, Précý, baron de Thoury, Prévôt de Paris (19/02/1553, en survivance de son père)
Chambellan du Roi Charles IX
ép. 30/11/1527 (sép.) **Anne de Barbençon**, dame d'honneur de Catherine de Médicis (1585)
° ~1550 + après 1591 (fille de François, seigneur de Cany et de Varennes, et d'Antoinette de Wavrin-Waziers ; ép. 2) René Viau, seigneur de Chanlivault et de L'Etang, chevalier des Ordres du Roi, Gouverneur d'Auxerre - fils de René et de Perrone de La Porte de Pessalière)

postérité qui suit (p.5)

Nicolas du Prat
baron d'Ancienville
sans alliance

Guillaume du Prat
+X 07/08/1583 (en duel, par son cousin Yves d'Alègre, baron de Meilhaud (fils d'Antoine assassiné en 1571 par Guillaume, et de Françoise de Mailly), derrière les Chartreux de Paris)
baron de Viteaux (légataire de son frère Nicolas), bretteur réputé, partisan du duc d'Alençon

sans alliance
X) liaison avec ?
X) Fortunée, bâtarde du Prat

Armes Barbençon :
«d'argent, à trois lionceaux de gueules, lampassés, armés & couronnés d'or»

? du Prat +X 1571 (à 15 ans, par le seigneur de Gonnelieu)
page du duc d'Alençon (vengé par son frère Guillaume à Luzarches)

François du Prat +X 08/04/1565 (duel par Antoine d'Alègre, baron de Meilhaud) seigneur de Maucreux (21/06/1561), baron de Thiers, Viteaux et Rozay, seigneur de Formeries, Chambellan du duc d'Anjou
ép. **Anne Séguier** (fille de Pierre, seigneur de La Verrière, lieutenant-criminel de Paris, et de Catherine Pinot ; ép. 2) Hugues de La Vergne, seigneur de Mouy, Chambellan & capitaine des Gardes du duc d'Anjou)

postérité qui suit (p.8) des **barons de Thiers Viteaux & Jumeaux**

Antoinette du Prat
+ 1598 (Paris)
ép. **Christophe d'Alègre**, seigneur de Saint-Just, Oisery et Obsonville (24/01/1556)
° ~1525 + 1580 (Rome, It) (fils de Gabriel et de Marie d'Estouteville)

postérité **Alègre**

Françoise du Prat
ép. **François des Essarts**, chevalier, seigneur de Sautour et Sormery, écuyer d'Ecurie du Roi, Lieutenant du Roi en Champagne +X 18/06/1590 (Trèves) (fils de Claude, seigneur de Thieux et Sormery, et de Gabrielle Gouffier de Fougeroux)

Renée du Prat ° ~1541 + 1598 (Paris)
ép. (c.m.) 24/04/1561 (Paris) **François de Chabannes**, chevalier, 1^{er} marquis de Curton (12/1563), comte de Rochefort, vicomte de La Roche-Masselin, baron de Madic, La Dailhe, Aurière, Nebouzat, Saint-Christophe, Lagane, Riom-des-Montagnes, Maregon et Paulagnac, Lieutenant-Général en Auvergne, chevalier des ordres du Roi, conseiller d'Etat ° 1535 ° 1535 + 25/04/1604 (Rochefort) (fils de Joachim et de Catherine-Claude de La Rochefoucauld)

postérité **Chabannes**

Jeanne du Prat (teste le 08/05/1604 en faveur de son petit-neveu, fils aîné de Michel-Antoine) dame de Puisieux & Vitteaux (en partie)
sans alliance

du Prat

Branche aînée

4

Antoine IV du Prat
et **Anne de Barbençon**

Michel-Antoine du Prat
+X 12/03/1606 (*en duel par le comte de Sault*)
baron de Thoury, seigneur de Nantouillet et Précy
ép. **Marie Séguier** (fille de Pierre II, marquis de Sorel, 2nd Président au parlement de Paris, et de Marie du Tillet de La Bussière)

Antoine du Prat
+ après 07/1583
Abbé de Bonlieu
(*tuteur des enfants de François du Prat, baron de Thiers, seigneur de Formeries ; obtient le 12/07/1583 en leur faveur confirmation des exemptions, droits & privilèges des seigneurs de Formeries), & droit d'un marché hebdomadaire le mercredi*)

Louise du Prat
° ~1578 + 28/06/1626 (*Paris*)
ép. **1)** (c.m.) 09/05/1598 **René de Chandieu**, comte de Joigny, marquis de Nesle + avant 1611
ép. **2)** 16/02/1611 **Charles de Berbisy**, seigneur d'Hérouville + après 1611

Michelle du Prat
+ 1626 dame de Précy et Puisieux
sans alliance

Catherine-Charlotte du Prat
° 1583 + 15/11/1640
Abbesse de Notre-Dame des Clérets (*près Nogent-Le-Rotrou*)

Louis-Antoine du Prat
° ~1600 + 04/1681 marquis de Barbençon (*02/1657*), Nantouillet et Précy, baron de Thoury (*hérite des biens de son grand-oncle Louis de Barbençon le 25/02/1622*)
ép. 16/11/1620 **Madeleine de Baradat** (fille de Guillaume, baron de Thou, seigneur de Damery, Gantilhomme ordinaire de la Chambre du Roi Henri III, et de Suzanne de Romain, dame de Fontaine ; soeur d'Henri, Evêque de Noyon & Pair de France)
(*armes : «D'azur, à la fasce d'or, accompagnée de trois roses d'argent»*)

Louise du Prat ° 1606 + après 1632
ép. 06/08/1626 **Gabriel-Aldonce de Castelnau-Caylus**, comte de Clermont-Lodève (*Clermont-L'Hérault, 34*), vicomte de Lautrec et Nébauzan, marquis de Saissac, seigneur de Castelnau-Bretenoux (*Prudhomat, 46*) et Caumont
° ~1600 + 07/08/1657 (fils d'Alexandre, baron de Castelnau et de Clermont-Lodève, marquis de Saissac, et de Charlotte-Catherine de Caumont)

Anne du Prat
ép. ?, seigneur **de Chastelas**

postérité qui suit (p.6)

du Prat

Branche aînée

5

Louis-Antoine du Prat
et Madeleine de Baradat

Louis du Prat
° ~1630 +X 02/07/1652
(*Faubourg Saint-Antoine, Paris*)
marquis de Nantouillet,
Commandant des Gendarmes
du Cardinal Mazarin

François-Henri du Prat
+ 1697 marquis de Nantouillet
(*succède à son frère aîné*),
Commandant du régiment
de cavalerie de la Reine
Anne d'Autriche
ép. 1) ? **de Jarente de Senas**
(*filles du marquis de Senas*)
ép. 2) **Louise d'Aguesseau** (veuve
de Philippe Gruyn, Receveur-
Général des Finances d'Alençon)

**Louis-Antoine
du Prat**
lieutenant
au régiment
de son frère

François 1^{er} du Prat dit «Chevalier de Nantouillet»
+ 24 ou 28/06/1695 comte puis marquis de Barbençon,
marquis de Cany (*substitué aux nom & armes
des Barbençon par Louis, marquis de Cany
+ sans alliance, frère d'Anne, sa bisaïeule*) capitaine
de cavalerie au régiment de la Reine, 1^{er} maître d'hôtel
de Monsieur, Philippe de France, duc d'Orléans
ép. 20/06/1685 **Marie-Anne Colbert du Terron**
° 28/11/1664 (*La Rochelle, 17*) + 05 ou 15/06/1719 (*Paris*)
(*filles de Charles, seigneur du Terron, marquis
de Bourbonne, conseiller d'Etat, et de Marie-Madeleine
Hennequin ; ép. 2) 06/1699 François-Hyacinthe Thomas,
comte de La Caunelaye, Maréchal des camps, 1^{er}
Gouverneur de Belle-Isle (par brevet, 1710)
° 11/10/1646 (Corseul) + 05/06/1719*)

**Geneviève
du Prat**
sans
alliance

Madeleine du Prat
ép. **Gilbert de Chalus**,
marquis de Saint-
Priest (fils de Claude,
baron d'Orcival,
et d'Antoinette
de Saint-Priest)

François II du Prat de Barbençon ° ~1684/86 + 15/12/1748
ou 1749 ? (*Paris*) comte puis marquis de Barbençon,
marquis de Nantouillet, Cany et Varennes, baron de Viteaux,
colonel d'un régiment d'infanterie, Brigadier des Armées
du Roi (01/02/1719), Lieutenant-Général des Armées du Roi,
Grand-Veneur du duc & Régent Philippe II d'Orléans
ép. (c.m.) 08/10/1712 **Claire-Charlotte Séraphine du Tillet**
dite «Mademoiselle du Tillet de Saint-Mathieu», dame
de Mareuil-sur-Ay et Saint-Palais (*près Châlons*), vicomtesse
d'Ay et d'Aumay ° ~1683 + 21/07/1744 (*Bourbonne*) (*filles de Jean-
François, comte de Saint-Mathieu, et de Jeanne-Marguerite
de Bohan de Nanteuil, comtesse de Nanteuil*)
(*armes : «D'or, à la croix pattée et alésée de gueules»*)

**François-Henri du Prat
dit «Chevalier
de Barbençon»**
° ~1690 chevalier de Malte
(*reçu en 1695*)

postérité qui suit (p.7)

du Prat

Branche aînée

6

François du Prat de Barbençon
et **Claire-Charlotte Séraphine du Tillet**

Louis-Antoine du Prat de Barbençon ° 03/08/1714 + 04/12/1775 (Paris)
marquis de Barbençon et de Lamy, lieutenant au régiment du Roi (11/02/1731),
enseigne (23/09/1731), X en Italie (1733), capitaine au régiment de Toulouse-cavalerie
(25/03/1734), maître de camp d'un régiment de cavalerie de son nom (ci-devant Ruffec,
23/03/1735), Brigadier (02/05/1744), Maréchal de camp (01/01/1748), 1^{er} Veneur de Louis,
duc d'Orléans (03/1752), Inspecteur-Général de la cavalerie et des Dragons (172/1754),
Lieutenant-Général des Armées du Roi (01/05/1758)

ép. 1) 22/02/1735 **Angélique-Françoise Joséphine de Thiard de Bissy**

° 03/02/1720 + 30/09/1736 (en couches, à 17 ans) (fille d'Anne-Claude,
marquis de Bissy, et d'Anne-Angélique-Henriette Thérèse Chauvelin ;
petite-nièce du Cardinal de Bissy) (armes : «D'or, à trois écrevisses de gueules»)

ép. 2) 26/03/1749 **Antoinette Eléonore du Fay de La Tour-Maubourg**

° ~1726 + 25/06/1750 (Paris, en couches) (fille de Jean-Hector, marquis
de La Tour-Maubourg, chevalier des Ordres du Roi, Lieutenant-Général
de Ses Armées, Inspecteur-Général de l'Infanterie, et de Marie-Suzanne

Bazin de Bezons, fille du Maréchal)

(armes : «de gueules, à la bande d'or, chargée d'une fouine d'azur»)

**François-Antoine du Prat
de Nantouillet,**

baron de Viteaux (21)

sans postérité

? du Prat
Abbesse
de La Joye
(près
Nemours,
diocèse de
Sens, 1758)

**Charlotte-Elisabeth
du Prat**
+ (Abbaye de Saint-
Rémy près Villers-
Cotterêts)

**Françoise
du Prat**
religieuse
aux Chazes
(Auvergne)

**1) Louis-Séraphin
du Prat**

° 26/09/1736
+ 26/05/1746

2) Augustin-(Antoine) Jean Louis du Prat

° 10/06/1750 (Paris) + 19/03/1797 (Manheim, All.)
comte puis marquis de Barbençon, officier (1758,
à 8 ans !) dans la cavalerie puis aux Carabiniers
(1765), capitaine au régiment de Noailles (1768),
colonel de cavalerie (1773), colonel au régiment
d'Orléans (23/06/1775), chevalier de Saint-Louis
(11/06/1783), Maréchal de camp (24/05/1790),
émigre (1791) puis Officier-Général
dans l'Armée de Condé

sans alliance

Extinction de cette branche

du Prat

Branche cadette des barons
de Thiers, Viteaux & Jumeaux

4

François du Prat
et **Anne Séguier**

Armes Séguier : «D'azur, au chevron d'or,
accompagné, en chef, de deux étoiles du même
&, en pointe, d'un mouton d'argent»

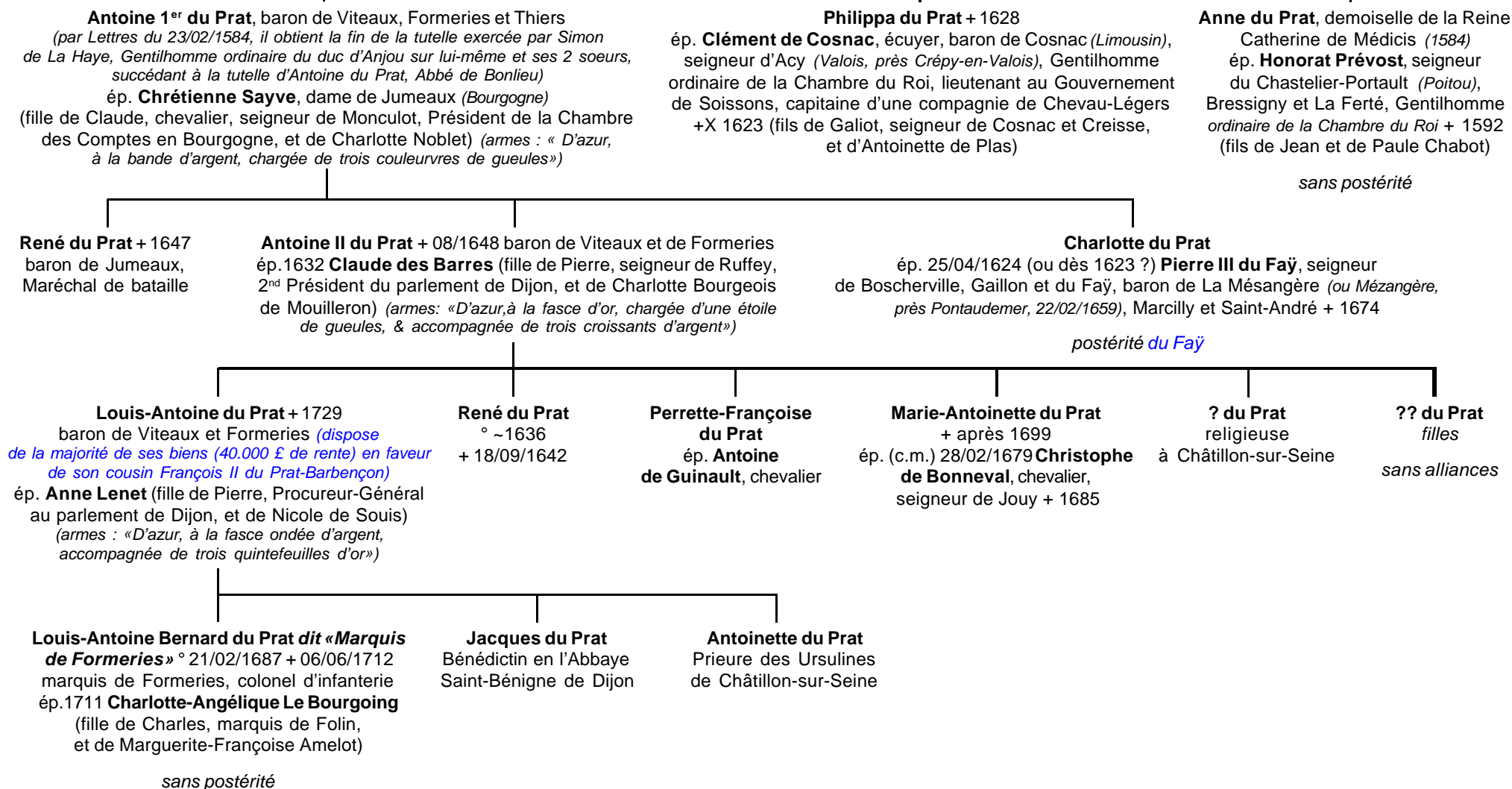

du Prat

*Seigneurs de Gondole, Bousde,
Nazac, des Cornets & Arson*

3

Thomas-Anne(t) du Prat
ép. **Gabrielle de Chaslus-Lembron**

Antoine-Paul du Prat (*teste 09/01/1568*) écuyer,
seigneur de Bousde, co-seigneur de Chavagnac
(*sous curatelle de sa mère en 1540*
avec ses frères & soeur ; partage en 1552)
ép. (c.m.) 09/02/1564 **Péronnelle de Saillans**
(**ou Sailhans**) (fille de Jean, seigneur de Saillans)
(*armes : «D'azur, à la tour à trois donjons d'or, au chef
d'argent, chargé d'un lion issant de gueules»*)

**Guillaume
du Prat**
(*cité 1552
au testament
de sa mère*)

Gabrielle du Prat
ép. **Guillaume de Sudre**

Dauphine du Prat
ép. ~1568 **Antoine
de Sommyèvre**

Thomas du Prat, seigneur de Gondole
(*sous curatelle de sa mère en 1540*)
ép. **Marguerite de La Barre**

Anne du Prat,
seigneur de Gondole et d'Apchon
ép. **Madeline de Mars**

François du Prat, + entre 1639 et 1646
seigneur de Bousde et La Roche-Donnezat
ép. **1)** (c.m.) 20/02/1591 (*Nonnette, Auvergne*)
Louise de Monteynard (ou Montainard) + avant 09/1618
(fille de Jean et de Jacqueline de La S(o)uchère)
ép. **2)** 17/09/1618 **Catherine de Nevrezé** + ~1649

Claude-François du Prat
écuyer, seigneur de Nazac puis des Cornets,
sert sous le Maréchal de Saint-Géran
(*partage avec son frère le 22/01/1594*)
ép. (c.m.) 25/11/1596 **Marguerite de Ribes**
(*armes : «D'or, à une montagen de gueules,
surmontée d'une fleur de lys du même»*)

postérité qui suit (p. 10)

Jeanne du Prat
dame de Gondole
ép. **1)** 27/06/1607 **Sébastien
de Brezons**, chevalier,
seigneur de Neirebrousse
(*Cézens, Cantal*) + avant 1617
ép. **2)** **Antoine de Serment**,
seigneur du Montel
+ avant 1612
ép. **3)** 17/01/1617 **Alexandre
de Bouillé**, seigneur
de Montluisant

Anne du Prat
ép. (c.m.) 10/06/1609
(*ou dès 1596 ?*)
François-Jean de Chaslus,
chevalier, seigneur
de Chaslus-Lembron,
Sansac et Auzat

**1) Jean
du Prat**

1) Maximilienne-Gasparde du Prat
ép. 16/11/1619 **Pierre de Douhet**,
seigneur de Montbrison (fils d'Antoine,
seigneur de Marlat, et d'Anne de Belvezer)

*postérité **Douhet** dont **Jérôme**,
chevalier de Malte (reçu au Grand-Prieuré
d'Auvergne, en 1642)*

du Prat

Seigneurs de Gondole & d'Arson
Seigneurs de Ribes,
Comtes du Prat

9

Claude-François du Prat
et Marguerite de Ribes

Jean-François du Prat de Nazac

seigneur des Cornets, cornette (30/08/1634,) puis lieutenant de la compagnie du comte de Saint-Aignan (14/11/1635) (maintenu en noblesse avec son frère le 02/12/1666 par Fortis, Intendant d'Auvergne)

ép. 14/12/1638 (Saint-Yvoine, 63) **Claude-Françoise de Faidides de Chalandras de Saint-Yvoine** (fille de François, écuyer, seigneur de Chalandras et d'Yvoine, et de ? des Bravards d'Eyssat (armes : «D'or, à trois taupes de sable»)

François-Dominique du Prat, chevalier, seigneur de Ribes, des Salles,

La Bressoulière et Layre, enseigne du chevalier de Bellebrune puis enseigne de la compagnie colonelle de ce régiment, lieutenant de la compagnie Mestre-de-Camp du régiment de Piémont (pensionné par le Roi de 2.000 £ en 1643), écuyer de la Grande-Ecurie (1659) & maître d'hôtel de Madame, Henriette-Anne d'Angleterre, duchesse d'Orléans, maître d'hôtel du Roi (aveu & dénombrement en 1669 pour La Bressoulière, Mozun, Bougheat près Billom) ép. 15/01/1647 **Marie-Catherine des Bravards d'Eyssat** (fille d'Antoine, écuyer, seigneur d'Eyssat et Bouy, et d'Isabeau de Languedoüe de Pussay)

Jean-Joseph du Prat

chevalier, seigneur des Cornets (maintenu en noblesse en 1666 par Fortia, Intendant d'Auvergne)

ép. 17/03/1684 **Françoise de Bournat de La Faye** (armes : «D'or, au chevron de gueules, accompagné de trois cors de chasse de sable, liés de gueules»)

Claude-Dominique du Prat,

chanoine & comte de Brioude (dès 1662)

Robert du Prat

° (Bort, 63) + 08/05/1711
chevalier, seigneur des Blachons
ép. 17/10/1683

Anne du Croc

Jeanne du Prat + 22/12/1724
ép. 24/04/1704 (Bort)

Jean-Baptiste de Chazeron
° 1668 + 1727

Catherine du Prat

° 24/02/1652 (Billom)
+ 18/08/1693 (Cunlhat)
ép. 01/02/1678 **François de Terraules**, écuyer, seigneur de La Vironne et Chaladrat
° 30/08/1644
+ 06/08/1722

Jean-François du Prat dit «Comte du Prat» fl 1716

chevalier, comte du Prat, seigneur des Salles, Ribes et La Bressoulière, capitaine d'une compagnie de Cheval-Légers
ép. 16/04/1690 **Adrienne-Geneviève Baron de Cottinville**
° 1656 (fille d'Antoine, baron de Cottinville, seigneur de Pussay, et d'Adrienne de Maupeou d'Ableiges)

sans postérité
substituée ses biens à sa nièce **Claire-Françoise** sous condition que son fils relève nom & armes des du Prat

Jean-Baptiste Gaston du Prat + 1704
Exempt des Gardes du Corps
ép. 1696 **Anne-Angélique d'Adoncourt**

Claire-Françoise du Prat ° 13/10/1698
+ 06/02/1763 (Les Salles, Bongheat, 63)
ép. 25/01/1717 (Les Salles) **Jean-François des Bravards d'Eyssat**, chevalier, seigneur de Montrond + 22/10/1766 (Les Salles) (fils de Jean-François, seigneur de Montrond, et de Jacqueline de Vidal)

postérité dont **Jean-Baptiste des Bravards d'Eyssat**, comte du Prat, seigneur des Salles, Montrond, etc. ° 10/03/1720 qui ép. 06/1739 **Marie-Anne Horace de Saulx-Tavannes** (fille de Nicolas, marquis de Tavannes, vicomte de Piramont, baron de Montgibert et de Mayet-de-Montagne, et d'Antoinette de Sève de Flechères)

d'où postérité des **Bravards-du Prat**
< cf annexe p.17

Catherine du Prat,
dame des Cornets
(sous tutelle d'Alexandre de La Salle, écuyer, seigneur de Luzère, en 1706)

Françoise du Prat
ép. 02/1710 **Louis-Joseph d'Aurelle**, seigneur de La Freydière (ou Frédière), Pizay (ou Pizé), et des Cornets

François-Hector d'Aurelle, seigneur de La Frédière et des Cornets, capitaine d'infanterie
ép. 27/08/1736 **Michelle du Lac** (fille unique de Michel, chevalier, seigneur du Lac et de Badefort, et de Marie de Bosredon du Puy-Saint-Gulmier)

Armes d'Aurelle :
«D'or, au chevron d'azur, surmonté d'un lambel reversé de gueules»

Pierre-Antoine, Marie-Catherine & Françoise-Adrienne d'Aurelle

Armes de la descendance de Claire-Françoise du Prat : «Ecartelé : aux 1 & 4, des Bravards d'Eyssat («d'azur, au chevron d'or, accompagné de trois billettes du même») ; aux 2 & 3, du Prat», sommées d'une couronne de comte et avec 2 lions pour supports.

Armes Saulx-Tavannes : «D'azur, au lion d'or, lampassé & armé de gueules»

du Prat

Seigneurs de Hauterive, La Barthe, Rouez, Niolet & Auzat (Auvergne)

2

Claude du Prat
et Gabrielle Sudre

Armes des du Prat de Hauterive :
armes pleines des du Prat
sommées d'une couronne de marquis,
deux lions pour supports ;
devise : «Spes Mea Deus»

Antoine du Prat,
+ ~1535 seigneur
de Hauterive, Capitaine
de Millau (1531)
ép. **Jeanne de La Loëre**
postérité inconnue

Jacques du Prat, seigneur
de Hauterive, Niolet et Auzac,
élu de l'Élection de Clermont (Auvergne)
(donne quittance le 10/02/1529)
ép. 12/02/1518 **Madeleine d'Oradour**
(fille de Jacques, seigneur d'Oradour)
(armes : «De gueules,
à la croix de Toulouse d'or»)

Vital du Prat, écuyer
ép. 1517
Bertrande du Puy
(armes : «D'azur,
à trois têtes de lion d'or»)

Claud(in)e du Prat,
ép. 1504 **Jean Barillon**, écuyer,
seigneur de Murat (Haute-Auvergne),
secrétaire du Roi, 1^{er} commis
du Chancelier du Prat

**Blaise
du Prat**
*sans
postérité*

Jeanne du Prat,
fl 1576
dame de Hauterive
ép. **Jacques
de Boniol**, seigneur
de Benazat fl 1576

Françoise du Prat,
dame de Hauterive
et de Broc (Auvergne)
ép. **Jean d'Orlat**, écuyer
(vendent leurs biens de Broc
à Jean de Montmorin)

Antoine du Prat
+X 1549 (en duel
par le baron
de Magnasse)

Gaspard du Prat +X 24/08/1572 (Paris, Saint-Barthélémy)
écuyer, RPR (filleul de l'Amiral de Coligny),
Gouverneur de Bazas pour le Roi de Navarre
ép. 1562 **Marguerite de Torrebren (ou Luppé ?)**
(massacrée avec 2 de ses enfants à Bazas ;
leurs biens pillés & confisqués comme Protestants)

Dauphine du Prat
ép. ~1540 **Raimond
de La Trémolière**,
seigneur de Rouffiac et Alenc

*postérité dont Catherine
de La Trémolière qui ép. (c.m.)
16/01/1564 Jacques de Méalet,
seigneur de Fargues, Romegoux
et La Chapelle, Gentilhomme
de la Chambre du Roi*

Isaac du Prat, écuyer, seigneur de La Caseneufve,
capitaine au régiment de Champagne,
Commandant de la forteresse d'Argental (Vivaraïs),
retiré à Nérac, abjure la RPR
ép. 1) 01/08/1605 **Marcelle du Bellet**
(armes : «D'or, à la croix de sable»)
ép. 2) **Marthe de La Marque**

1) **Jacques du Prat**, écuyer,
seigneur de Saint-Aignan,
La Barthe et de Berry
ép. 1640 **Catherine du Clédât**
° (La Réole)
postérité qui suit (p. 12)

2) **Tobie du Prat** écuyer,
seigneur de La Caseneufve et Comblas
ép. (c.m) 28/11/1638 **Catherine du Camp**

*postérité qui suit (p. 15)
des seigneurs de La Caseneufve,
Comblas & Cadmus*

2) ? du Prat
de Tonadon
commandant
une compagnie
au régiment de Saint-Geniez-
infanterie

sans postérité

2) ? du Prat
commandant
une compagnie
au régiment
de Saint-Geniez-
infanterie

sans postérité

2) ? du Prat
de La Caseneufve
enseigne de la
compagnie colonelle
du régiment
de Saint-Geniez-infanterie

sans postérité

2) ? du Prat
+X (siège
de Pavie)

2) ? du Prat
+X (siège
de Valence)

du Prat

Seigneurs de Rouez, La Barthe,
Tennie & Coulètre

11

Jacques du Prat
et Catherine du Clédat

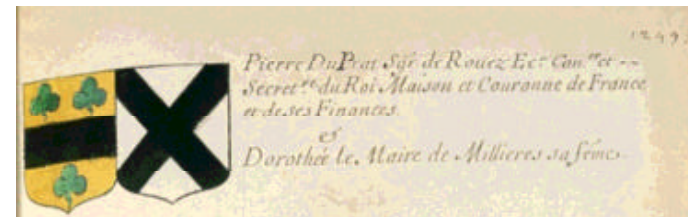

Pierre du Prat, seigneur de Rouez & Dorothee Le Maire de Millières (D'Hozier)

Antoine du Prat
sans postérité

Jacques du Prat,
Prieur de Sainte-
Marguerite, curé
de Rouez (Maine)

Jacques du Prat
ép. (La Réole) ?
postérité dont
-après plusieurs générations-
Esprit-Pierre du Prat, curé de Rouez,
émigré + (Santander, Esp.)

Pierre du Prat ° ~1655 + 25/10/1725 (La Goupillière) écuyer, seigneur de La Barthe (Guyenne) et Rouez (Maine), conseiller & secrétaire du Roi, Maison & Couronne de France & de Ses Finances, Trésorier de l'Extraordinaire des Guerres, (retraité à Angers après un duel)
ép. 12/02/1684 (Angers, 49) **Thérèse-Dorothee Le Maire de Millières de Courtemanche**
° peu avant 15/03/1651 (bapt.) ° ~1650 + 05/06/1730 (Couvent des Ursulines du Mans) ((fille de Jean, chevalier, seigneur des Millières et de La Goupillière, et de Madeleine de Rousseau) (Armes Le Maire de Millières : «D'or, à la fasce de sable, accompagnée de trois trèfles de sinople» ; armes de Rousseau : «D'argent, au sautoir de sable», armes enregistrées à l'Armorial, à Paris, le 28/06/1697)

Pierre-Jacques Michel du Prat,
° peu avant 13/03/1685 (bapt.) + 20/11/1744
(La Goupillière, Saint-Augustin-des-Bois, 72) chevalier, seigneur de Rouez, La Goupillière, Veigron, Coulètre, Courgou, Tennie, etc. conseiller au parlement de Paris (reçu en 1710 ; s'en démet le 30/08/1734 en faveur de Charles Le Clerc de Lesseville ; depuis, conseiller honoraire par Lettres du 26/02/17369) (reçoit un aveu le 25/06/1700 de Marie Georget, veuve de François de Semallé ; un autre, le 11/09/1725 de Louis du Bouchet, comte de Montsoreau, pour le fief de Vérinette, mouvant de Rouez) (partage avec sa parenté les 07 & 09/03/1731 les successions de leurs parents)
ép. (c.m.) 18/09/1712 (Châtelet de Paris) **Marie-Louise Heuslin d'Ormoys** + 29/04/1738 (Paris) (fille de Michel, écuyer, Receveur-Général des Finances de la Généralité de Soissons, et de Marie-Elisabeth Jourland) (armes : «D'argent, à deux merlettes de sable en chef & une quintefeuille de gueules en pointe»)

postérité qui suit (p. 13)

Madeleine-Paule du Prat
ép. (c.m.) 05/02 (La Goupillière)
& 16/02/1711 **Jean-Thomas de Montesson**, chevalier, seigneur de Douillet et Saint-Aubin-du-Désert, capitaine d'une compagnie de cavalerie au régiment de Villeroy puis Maréchal-Général des Logis de la Cavalerie de France ° 1688 (fils de Jean-Thomas et de Marguerite Maudet)

Jeanne-Thérèse Dorothee
° peu avant 01/12/1689 (bapt.)
+ 08/10/1708 (Courteille, 72)
ép. (c.m.) 15 & 19/03 & (rel) 23/03/1703
Jacques-Antoine de Faudoas,
chevalier, comte de Sérillac, seigneur d'Englesqueville, lieutenant au Bailliage du Cotentin, Gouverneur d'Avranches, capitaine de cavalerie ° 13/05/1683 + 17/01/1740 (fils de Pierre, comte de Sérillac, capitaine au régiment de Hocquincourt-cavalerie, et de Marie-Charlotte de Courtavel-Pezé)

postérité **Faudoas** : une fille
Charlotte-Dorothee de Sérillac
qui ép. **Michel Eon de La Buronie**,
comte de Cély > d'où postérité

Pierre-Jean Baptiste du Prat,
+ ~1763 prêtre, Docteur en Sorbonne, Faculté de Paris, Maison & Société Royale de Navarre, Aumônier du duc d'Orléans & Régent, Abbé commendataire de l'Abbaye Royale de Saint-Jean-en-Vallée (Chartres, dès 15/05/1723), Prieur d'Ulmoy (1729), Abbé de Saint-Polycarpe, Vice-gérant & Grand-Vicaire de Montpellier (1740), refuse l'Evêché de Dol

du Prat

*Seigneurs de Rouez
& La Goupillière*

12

**Pierre-Jacques Michel du Prat,
et Marie-Louise Heuslin d'Ormo**

Pierre-Jean Baptiste du Prat ° 10/12/1719 (*Ligny-en-Barrois*) + 01/05/1813
(*le Mans, 72*) chevalier, seigneur de Rouez, La Goupillière, Courgou,
Tennie, etc., enseigne au régiment de la Reine-infanterie (08/11/1739),
Gentilhomme à drapeau aux Gardes-Françaises (18/01/1740),
second (17/07/1743) puis premier enseigne (23/02/1744),
X à Dettingen (27/06/1743)
ép. (c.m.) 1748 ? (*Blois*) **Marie-Madeleine Brillon** (fille d'Antoine-Jean,
écuyer, conseiller du Roi, Trésorier de France en la Généralité d'Orléans,
et de Marie Boys) (*armes : «D'argent, au chevron de gueules, accompagné,
en chef, de deux étoiles, &, en pointe, d'un arbre terrassé de sinople»*)

Pierre-Antoine du Prat ° 08/01/1749 (*Blois*) + 17/11/1826 (*Versailles, 78*)
chevalier, seigneur de Rouez, La Goupillière, Tennie, Boisyvon, Courgou,
Coulètré, Veigron, etc., enseigne (16/09/1761), sous-lieutenant (01/02/1762)
puis lieutenant (27/11/1767) au régiment Royal-infanterie, émigré (1791),
officier dans l'Armée de Condé (*Worms, compagnie noble de Villiers-cavalerie
puis aide de camp du comte de Choiseul*), passe en Angleterre (01/1797),
chevalier de Saint-Louis (01/12/1797, renouvelé 02/11/1814), rentre en France
(début 1802) (*aveu le 06/08/1787 à Monsieur, frère du Roi pour sa terre de Tennie,
mouvante de la Tour Ribaudelle du Mans et pour son fief de Coulètré (anc.
Coulètré, paroisse de Rouez), mouvante de la baronnie de Sainte-Suzanne*)
ép. (c.m.) 07/10/1771 (*Le Mans*) **Suzanne des Portes de Saint-Père**
° 18/11/1751 (*La Présaye, 53*) + 16/08/1839 (*Versailles*) (*d'une famille bretonne
établie au Maine*) (fille de Pierre-François Michel Louis, chevalier,
seigneur de La Présaye, du Boullay, Morand et La Fauconnière,
et de Suzanne-Thérèse de La Matrais)
(*armes : «D'azur, à trois fusées d'or, l'une sur l'autre en fascés»*)

postérité qui suit (p. 14)

Renée-Marie du Prat
ép. (c.m.) 10/12/1736
(*Tennie au Maine*)

Charles-René des Nos
° 08/12/1710 (*Ernée, Mayenne*)
chevalier, seigneur de Pannard
(fils aîné de Charles, chevalier,
seigneur de Pannard,
et de Renée-Marie Le Clerc)

**Perrine-
Dorothée
du Prat**
° 16/01/1715
religieuse

**Madeleine-
Paule
du Prat**
° 24/12/1716
+ 24/07/1717

Madeleine-Pauline du Prat
° 23/02/1721 (*La Goupillière*)
ép. 20/11/1747 (*La Goupillière*)
**Richard-Jacques Philippe Urbain
Marie de Fontaines de Saint-Victor**

Marie-Marguerite du Prat
ép. (c.m.) 25/04/1767 (*Conlie*)

Claude-François de Boutault, chevalier,
seigneur de La Borde et Champigny,
capitaine de Grenadiers au régiment
Royal-infanterie, chevalier de Saint-
Louis (fils de Claude-François,
chevalier, seigneur de La Hocquetière,
et de Marie-Anne de Coulanges)

du Prat

Comtes puis Marquis du Prat

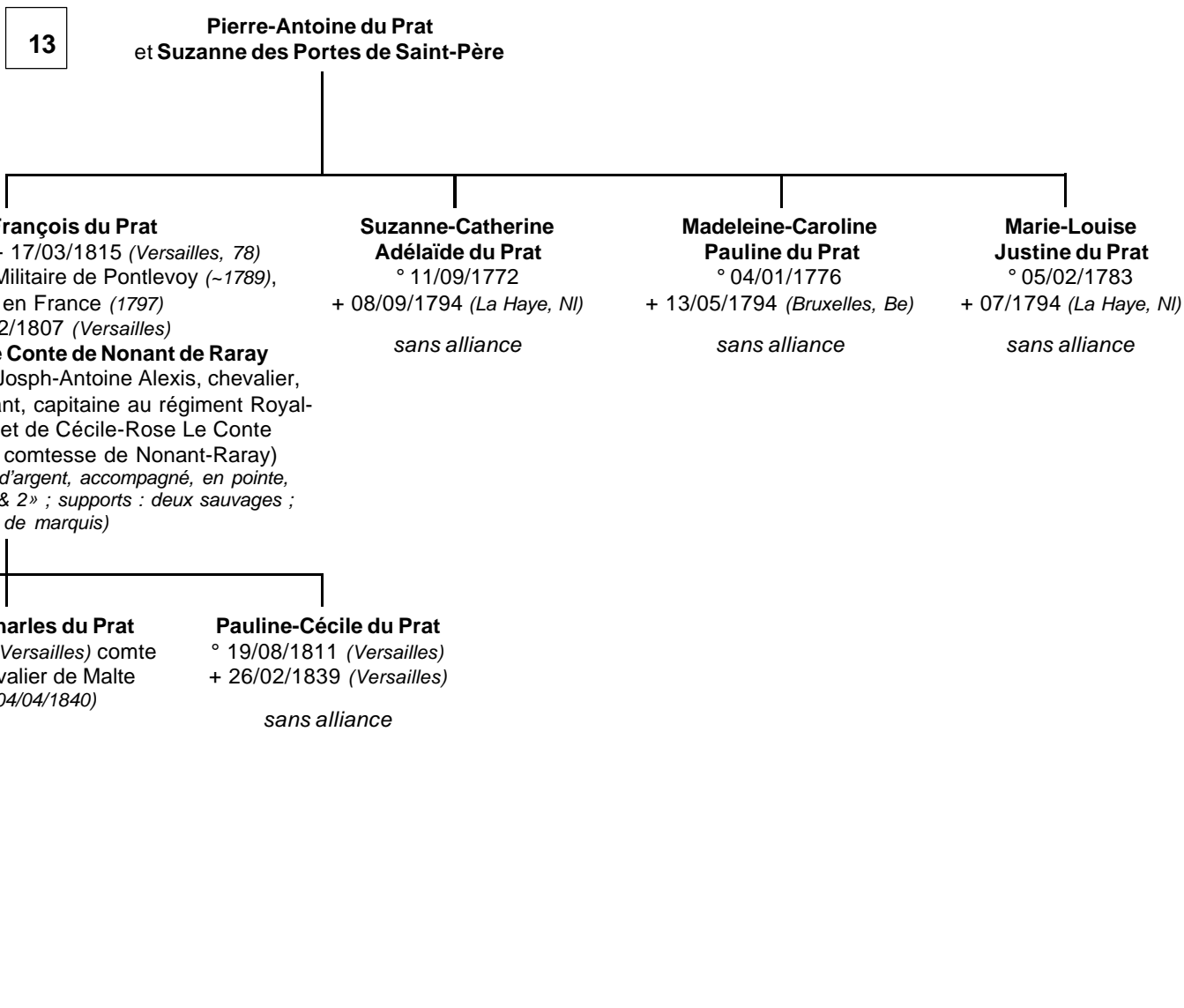

du Prat

*Seigneurs de Caseneuve,
Comblas & Cadmus*

11

**Tobie du Prat
et Catherine du Camp**

Isaac du Prat de Cadmus ° ~1641 + 1726
écuyer, seigneur de Cadmus, La Caseneuve, etc,
ép. 1) 28/03/1664 **Marthe du Prat**
ép. 2) 19/09/1688 **Marguerite de Pré**
° ~1669 + 1749

2) Daniel du Prat de Cadmus ° 1689 + 1726
écuyer, seigneur de Cadmus, La Caseneuve, etc,
ép. (c.m.) 04/06/1732 (*Cadmus, juridiction de Nérac*)
Isabeau (alias Elisabeth) de Courtieu + 1749

François du Prat de Cadmus ° 1734 + 1726
écuyer, seigneur de Cadmus, La Caseneuve, etc,
(maintenu en noblesse le 09/04/1768 par Moncroc de Laval,
Lieutenant des Maréchaux de France au département d'Albret,
Sénéchaussée de Nérac)

*sans alliance connue
extinction de cette branche*

du Prat

Seigneurs de Saint-Agnes
& de Coux

2

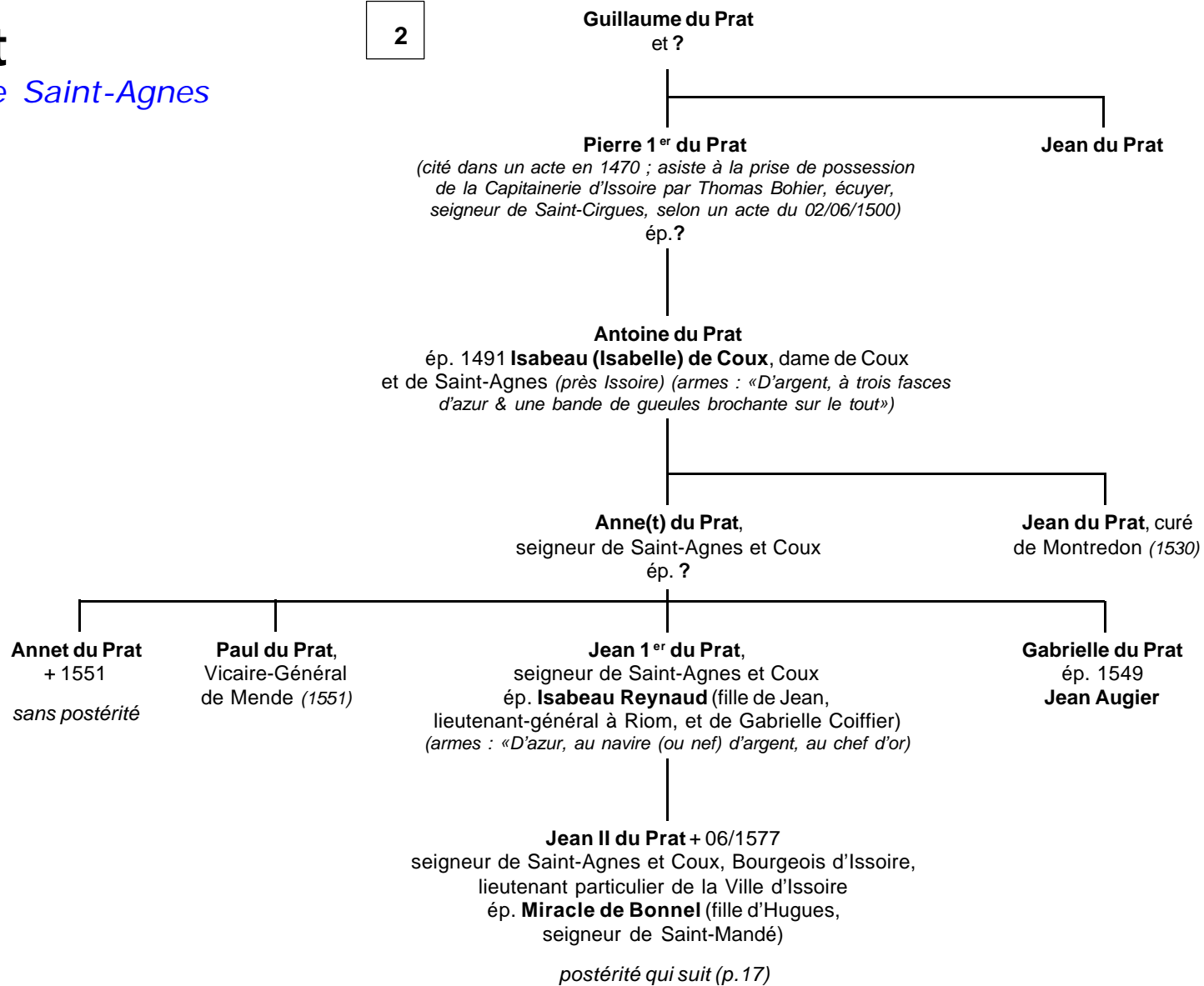

du Prat

*Seigneurs de Saint-Agnes
& de Coux*

16

Jean II du Prat
et Miracle de Bonnel

Jean III du Prat + 09/1617
seigneur de Saint-Agnes et Coux,
ép. 25/02/1596 (*Issoire (63)*) **Antoinette Lecourt**
(fille de Jacques, seigneur de Mondori,
et de Jeanne de Bagnols, dame de Vazeilles)
(armes : «D'azur, au chevron d'or, surmonté
d'une croix du même, & accompagné
de trois aiglettes d'argent»)

Isabeau du Prat,
ép. **Guillaume
Cossette**
+ dès 1597

Marie du Prat,
ép. 1598 **François Augier,**
seigneur de Saint-Geniez-
Champanelle, Receveur
des Tailles, secrétaire du Roi,
Maison & Couronne de France

**Madeleine
du Prat**

? (Isabeau ?) du Prat,
+ 19/06/1607 (*Clermont*)
ép. 1598 **Antoine Senèze,**
Bourgeois de Clermont,
Receveur des Tailles
au bureau de Brioude

Pierre II du Prat + 09/1617
seigneur de Saint-Agnes et Coux,
Juge d'Issoire
ép. **Françoise Brugeat**
(armes : «D'or, au chevron d'azur»)

sans postérité
extinction de cette branche

Jacques du Prat,
ép. **Anne Mazues**

sans postérité

Madeleine du Prat
ép. (c.m.)
29/11/1619
Antoine de Baile,
seigneur
de Saint-Mandé

Marie du Prat
ép. 01/03/1620
Jean Colombi,
seigneur
des Augiers

Renée du Prat + après 1656
ép. 31/01/1627 (*Issoire*) **Pierre**
(alias Mathieu) Pélissier, seigneur
de Féligonde, La Tour d'Opme et Vernède
° 28/10/1602 (*Clermont-Ferrand, 63*)
+ 1666 (*Clermont*) Marchand Bourgeois
de Clermont, conseiller & secrétaire
du Roi, Maison & Couronne
de France (1666)

**Jeanne
du Prat**

*sans
alliance*

du Prat

Branche établie en Provence au XVII^e s.

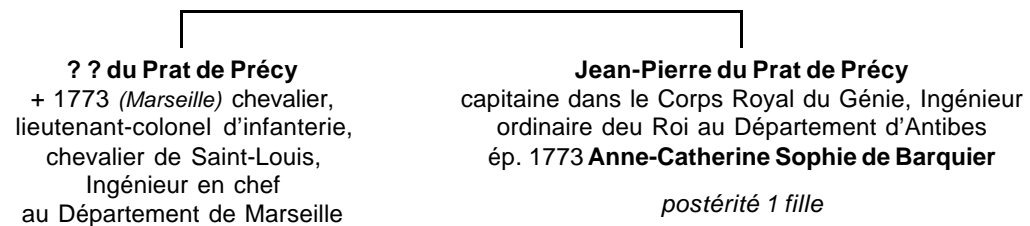

du Prat

Comtes du Prat de la Maison des Bravards d'Eyssat

10

Jean-Baptiste des Bravards d'Eyssat,
et Marie-Anne Horace de Saulx-Tavannes

Jean-Louis des Bravards d'Eyssat du Prat,
° 1745 comte du Prat, cornette au régiment de Bourbon-Busset-cavalerie (01/02/1759), aide de camp du Prince de Condé (1762), capitaine au Royal-Picardie (1763), lieutenant-colonel dans les Grenadiers à cheval (1765), réformé (1766), lieutenant-colonel au régiment d'Orléans-infanterie (28/04/1778), chevalier de Saint-Louis, condamné à mort par le Tribunal Révolutionnaire (Paris le 28/04/1794)

sans alliance



Bravards d'Eyssat



Bravards d'Eyssat du Prat

Armes des Bravards d'Eyssat & du Prat :

«Ecartelé : aux 1 & 4, d'azur, au chevron d'or, accompagné de trois billettes du même (des Bravards d'Eyssat) ; aux 2 & 3, d'or, à la fasces de sable, accompagnée de trois trèfles de sinople, posés 2 & 1 (du Prat) sommées d'une couronne de comte & avec 2 lions pour supports. Maintenu en noblesse en 1666.

Etienne-Marie des Bravards d'Eyssat du Prat, officier au régiment de la Vieille Marine, émigré, membre de la coalition d'Auvergne à l'Armée des Princes
ép. 29/06/1791 **Céleste-Augustine Catherine Pierre de Saincy** + 08/02/1841 (Moulins) (armes : «D'azur, à une clef d'argent & un bourdon d'or en sautoir ; en chef, une étoile d'argent &, en pointe, une coquille d'or»,

Marc-Louis Gabriel des Bravards d'Eyssat du Prat ° 25/09/1792 comte du Prat
ép. 02/1824 (Lyon) **Anne-Jeanne Joséphine Merlat**

Céline-Augustine Françoise Marie (alias Céleste) du Prat ° 21/09/1825 (Lyon, 69) + 06/06/1857 (Le Montet-aux-Mines, 03)
ép. 07/01/1845 (Paris) **Gaspard Louis-Joseph de Bourbon Busset** ° 21/01/1819 (Paris, 1°) + 10/11/1871 (Busset) comte de Bourbon-Châlus (fils de François-Louis Joseph, comte de Busset, + 14/06/1818, et de Charlotte-Sabine Louise Gabrielle de Gontaut-Biron, + 13/03/1887 ; ép.2) (c.m.) 20/12 & 23/12/1860 (Paris, VII°) Marie Anne Louise Yel de Castelnaut ° 04/04/1832 (Bourges) + 22/05/1899 (Paris) fille de Charles-Louis et de Marie Anne Sarah Durand)

postérité *Bourbon-Busset*

Joseph-Antoine des Bravards d'Eyssat du Prat
+ 29/10/1829 (Paris)
bachelier en Sorbonne, chanoine honoraire du chapitre noble d'Ainay (diocèse de Lyon, 1774)

Antoinette-Françoise Mariedes Bravards d'Eyssat du Prat
Prieure de Saint-Benoît (Lyon) puis Abbesse de Croupières

Claire-Nicole des Bravards d'Eyssat du Prat
+ 1779 religieuse au couvent de Saint-Benoît de Lyon