

du Merle



du Merle : litre de
l'église de Bienfaite

Maison du Merle
alias du Mesle

Normandie

*Le Merle-Raoul (entre Argentan et Laigle),
Baronnie du Merlerault, de Messei, Bellou-en-Houlme
et Briouze.*

Armes :

«De gueules, à trois quintefeuilles d'argent»

Supports : deux sauvages

Sources complémentaires :

*Dictionnaire de la Noblesse (F. A. Aubert de La Chesnaye-
Desbois, éd. 1775, Héraldique & Généalogie),
Généanet,
"Grand Armorial de France" - Henri Jouglas de Morenas &
Raoul de Warren - Reprint Mémoires & Documents - 1948
+ RC 06/12/2014*

du Merle

Origines

Filiation probable
depuis 1220
mais prouvée
seulement depuis 1302
Ancienne chevalerie

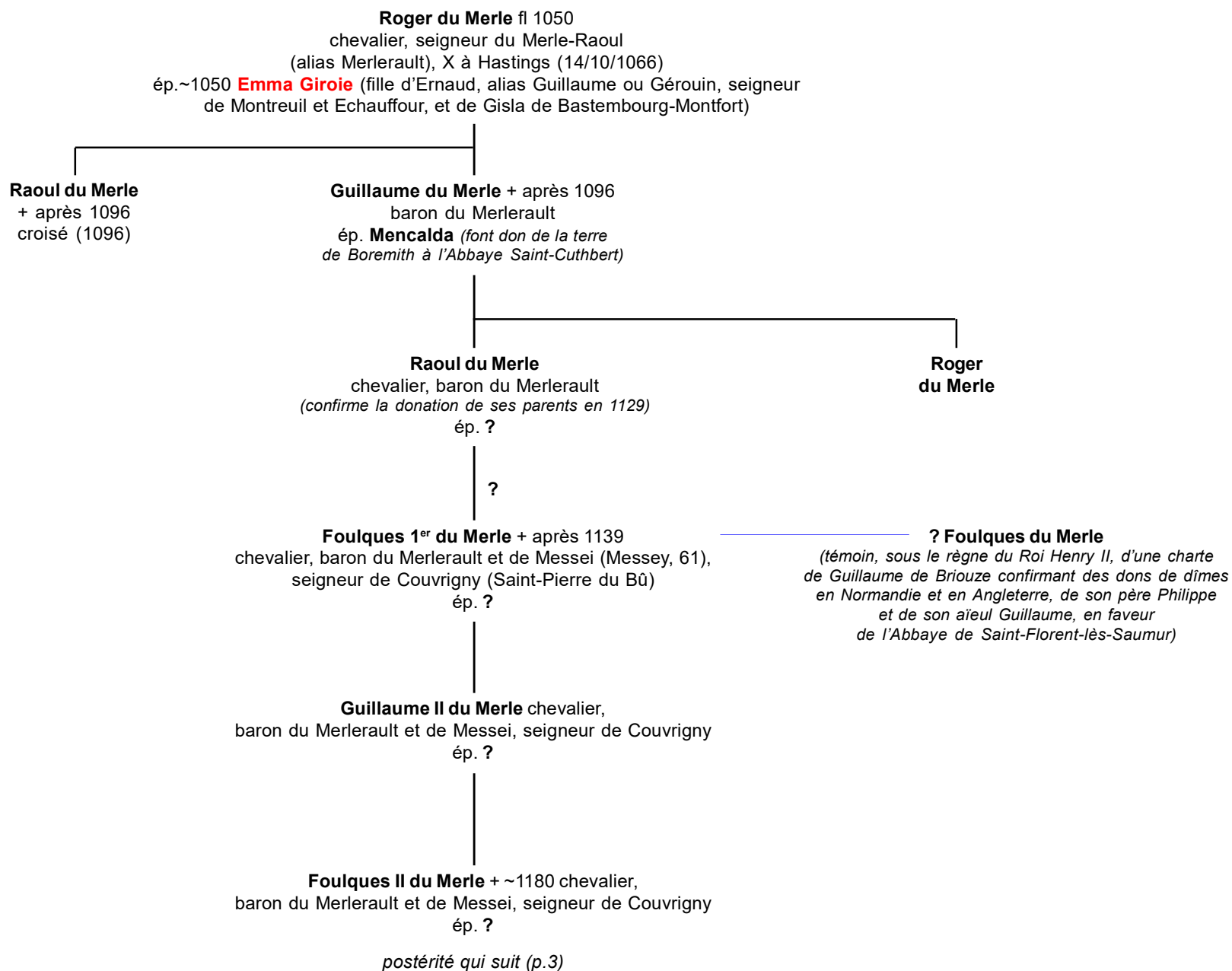

du Merle

Origines

2

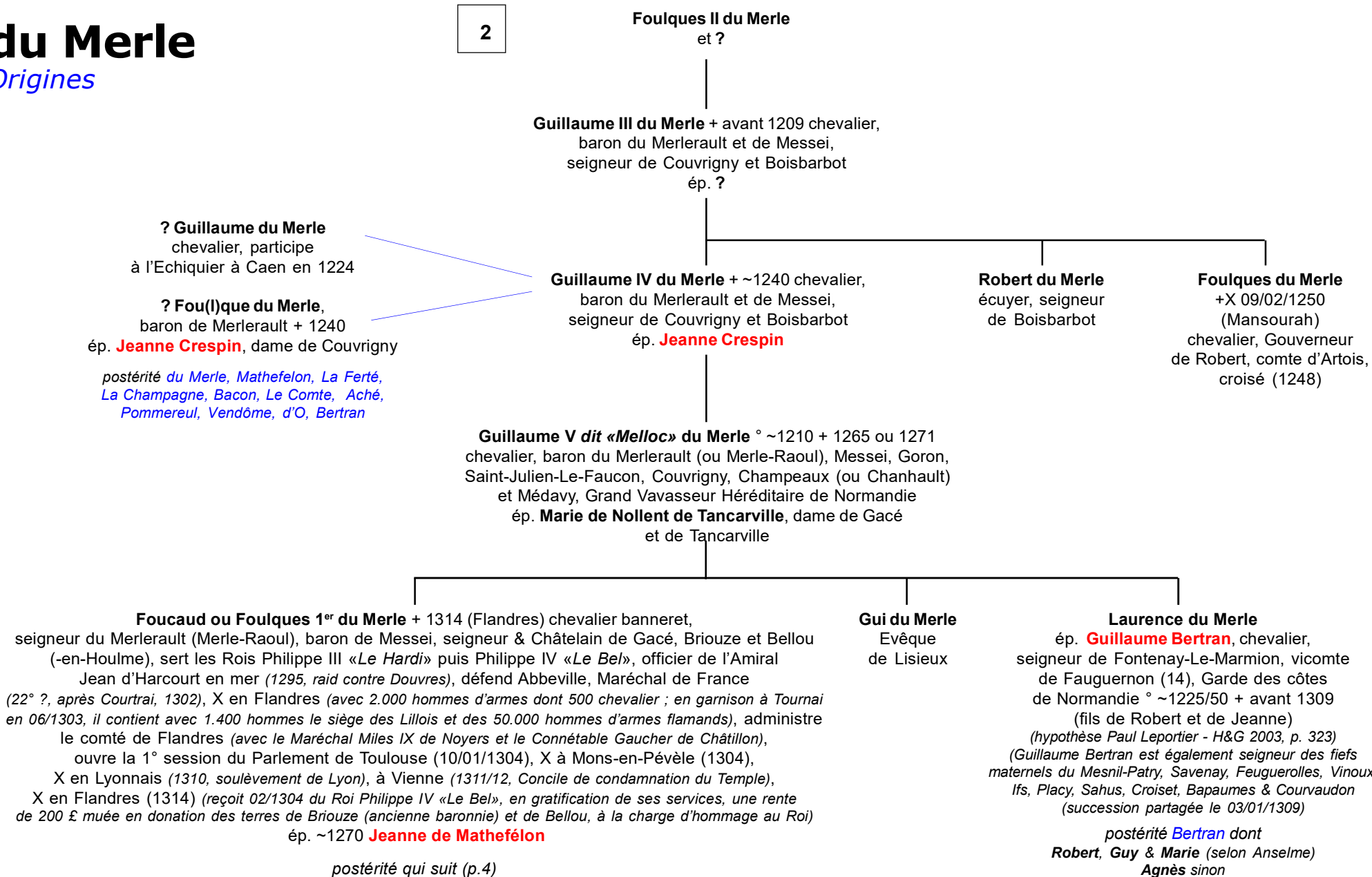

du Merle

*Seigneurs de Merle-Raoul,
Gacé, etc.*

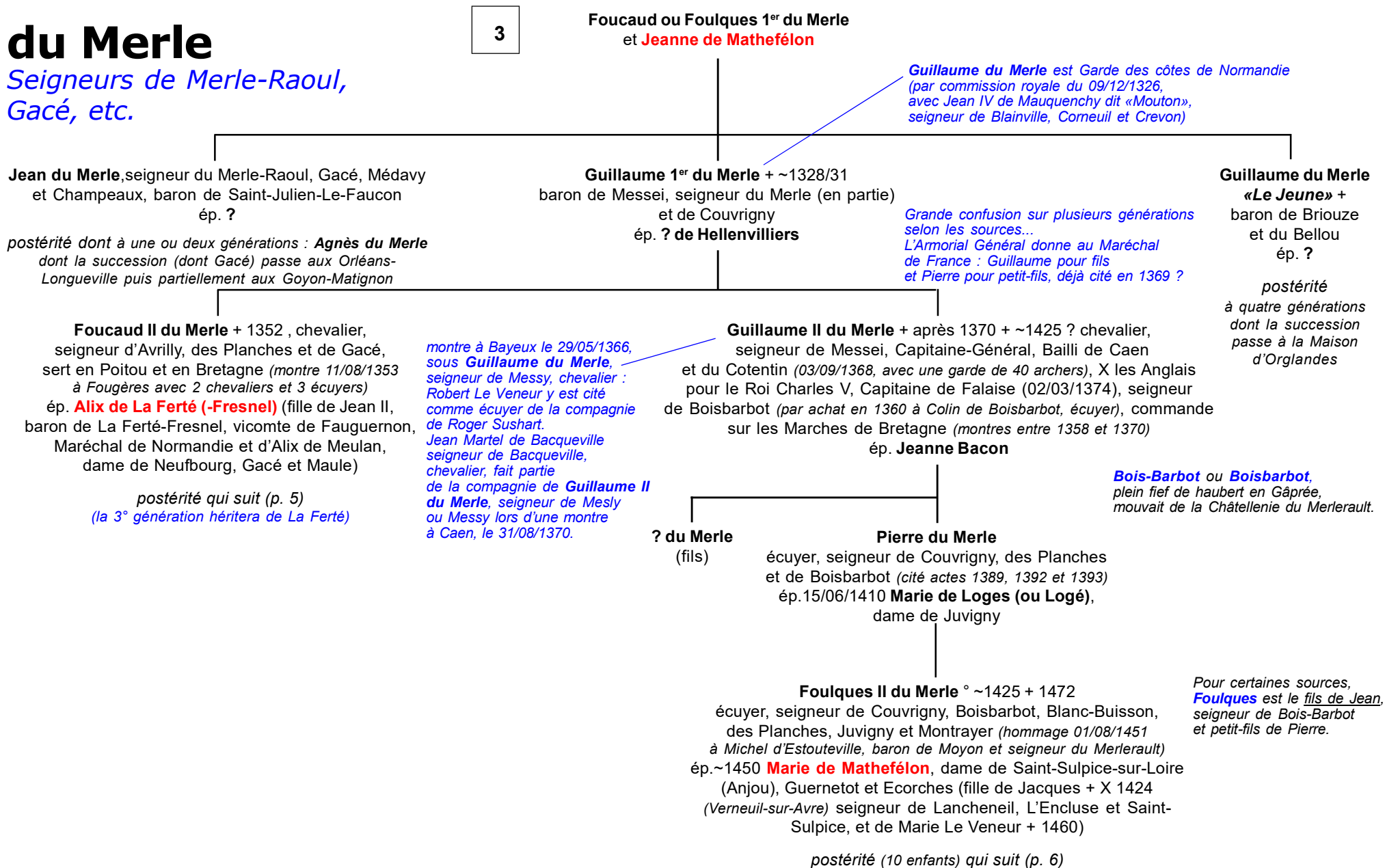

du Merle

Seigneurs de La Ferté

Successeurs de Jean IV de La Ferté-Fresnel

> cf aussi [La Ferté-Fresnel](#)

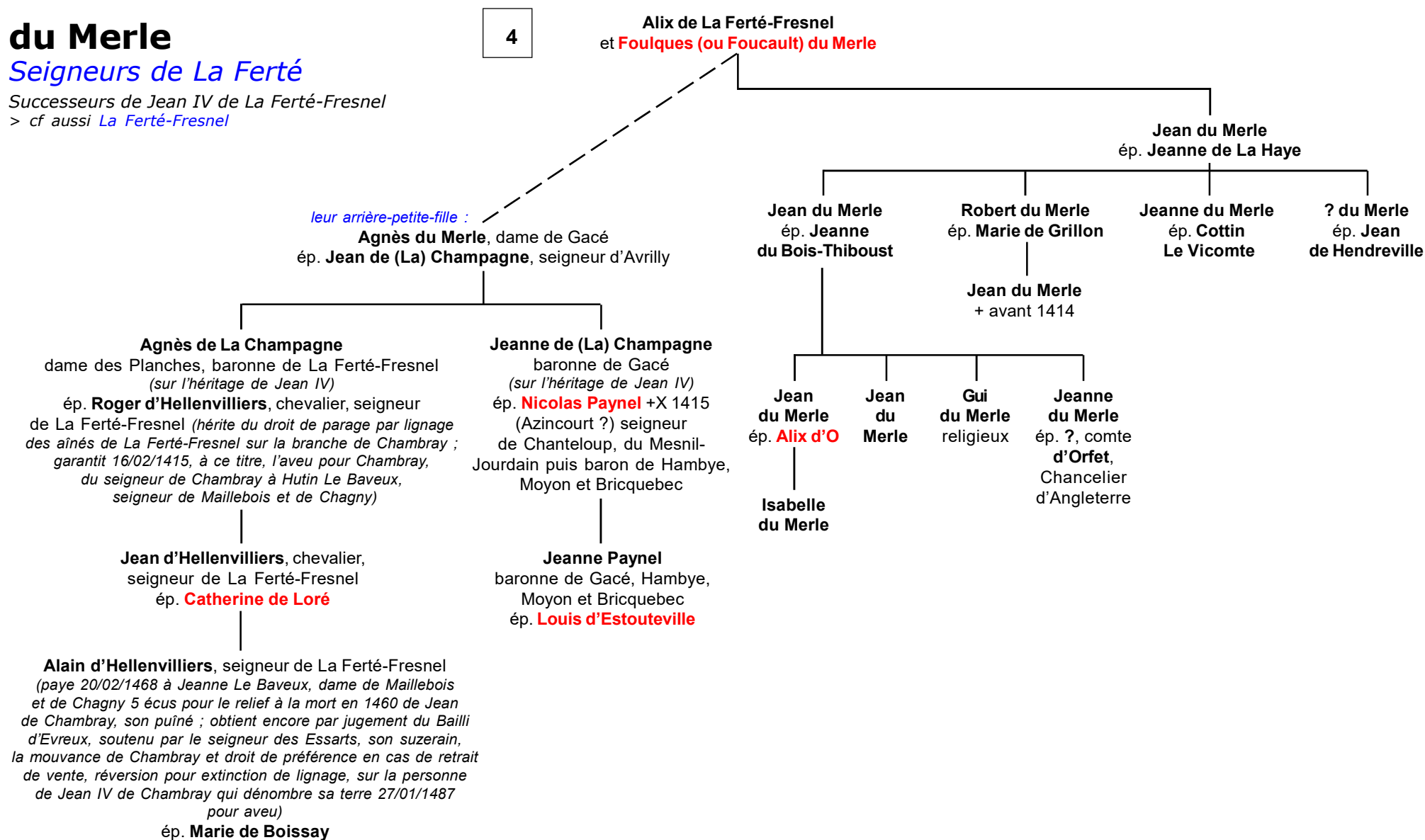

du Merle

Seigneurs de Couvrigny

4

Foulques II du Merle
et **Marie de Mathefélon**

Jean 1^{er} du Merle + dès 04/02/1472
écuyer, seigneur de Couvrigny
ép. ?

Norbert (alias Robert) du Merle
écuyer, seigneur de Couvrigny, Guernetot,
du Buisson et de Saint-Gilles
ép. **Guyonne de Maimbier**

François du Merle
écuyer, seigneur de Couvrigny
ép. 11/10/1523 **Françoise de Sillans**
(fille de Jean, seigneur d'Hermanville,
et de Marie de Vierville,
baronne de Creully)

Jacques du Merle
+ jeune ?
(partage avec
son frère
16/11/1572)

Jacques du Merle + dès 29/03/1618
seigneur de Couvrigny (*reçoit des aveux 27/06/1561
& 04/02/1612*) (*nommé tuteur des frères & soeurs de sa
femme par sentence des Assises de Falaise 05/05/1586*)
ép. 06/03/1585 **Jeanne Le Héricy** (fille de Jacques,
seigneur de La Vallée, et d'Anne Morel)
(*sa dot permit le retrait lignagier de la terre de Couvrigny,
vendue par Jacques, frère aîné de son mari ;
elle transige 19/01/1620 avec son fils aîné*)

postérité (10 enfants) qui suit (p. 7)

Jean du Merle « Le Jeune » + dès 1505
écuyer, seigneur de Couvrigny, Boisbarbot,
des Planches, Vaux et Ecorches
(*rend hommage le 12/10/1484 à Jacques d'Estouteville,
seigneur du Merlerault, pour le fief de Boisbarbot ;
& le 12/03/1503 au Roi pour le fief de Blanc-Buisson*)
ép. 11/02 ou 04?/1474 **Marie Le Conte**,
dame de Blanc-Buisson (fille de Jean,
seigneur de Nonant, du Blanc-Buisson,
Saint-Aubin et Servières, et de Robine de Rivel)

postérité qui suit (p.9)

*Seigneurs de Boisbarbot
& du Blanc-Buisson*

Jeanne du Merle
ép. **Pierre de Montreuil**,
seigneur de La Vallée
(*donne quittance de la dot
de sa femme à son beau-frère
24/01/1565*)

Philippine du Merle
dame de Truttemer ?
ép. **Jean IV de Banville**,
chevalier, seigneur de Banville,
Vaudry, Roullours et Pierres,
lieutenant-général aux Bailliages
de Caen, d'Alençon
& du Cotentin (1467)
(*commande le ban & l'arrière ban
de la Noblesse de Vire, de Mortain,
de Condé-sur-Noireau
et de Tinchebray ; maintenu
par Montfaut en 1463*)

Olivier du Merle

Marie du Merle

Catherine du Merle
+ 1482

Thomasse du Merle

? **Jacques du Merle**
ép. **Catherine de Buats**

du Merle

Seigneurs de Couvrigny

6

Jacques du Merle
et Jeanne Le Héricy

Seigneurs des Fourneaux

Louis du Merle + après 29/12/1654 écuyer, seigneur de Couvrigny
(*transige avec son frère sur leur partage successoral 20/05/1618 & 22/05/1624, par sentence du Lieutenant-Général de Falaise ; le rembourse 08/12/1620 ; reçoit des aveux pour Couvrigny 14/05/1620, 15/01/1624, 06/07/1631 ; cède ses biens à ses enfants 16/06/1648 ; s'accorde 29/12/1654 avec Brandélis son neveu*)
ép. 07/10/1619 **Charlotte de Marguerit** (fille de Jean, seigneur du Bu, Soignolles et Guilbray, Avocat-Général au parlement de Rouen, et de Marie des Rotours)

Ravend du Merle
écuyer, seigneur des Fourneaux
ép. 12/07/1620 **Françoise Le François**
(fille de Pierre, seigneur de Saint-Nicolas, et de Françoise de Guerpel)

Seigneurs de Préaux

Jean II du Merle
écuyer, seigneur de Couvrigny, Norrey, Saint-Pierre, Saint-Martin du Bû, des Fourneaux, du Coudray et de La Trinité de Falaise
ép. 1) 10/06/1651 **Charlotte de Fribois**
(fille de Louis, seigneur des Authieux, et de Marie de Guerville ; veuve de Nicolas de Paulmier, écuyer, seigneur des Castelets)
ép. 2) **Catherine Le Georgellier**
> sans postérité

Augustin du Merle ° 03/09/1634 (Saint-Pierre-du-Bû, 14)
écuyer, seigneur de Préaux
ép. ~1657 (ou 1665 ?) **Madeleine de Gaalon**,
dame de Préaux + 11/05/1688 (Saint-Vaast-sur-Seulles, 14)
(citée en 1645 à Saint-Vaast-sur-Seulles)

Brandélis du Merle ° ~1630/31
seigneur de Brieux (*Election de Falaise*)
et des Fourneaux
(*obtient acte de la représentation de ses titres de noblesse avec son cousin de Couvrigny, devant de Marle, Intendant d'Alençon 01/01/1666*)
ép. **Catherine des Rotours**

Jacques du Merle
curé de Crouay
(diocèse de Bayeux)

Augustin II du Merle ° 15/06/1679 (Cingal, 14)
écuyer, seigneur de Préaux
ép. 29/01/1704 (Guilberville, 14)
Anne Olive (de) Flambard

postérité :
1 fils **François** ° ~1651

postérité qui suit (p. 8)
(4 fils & 2 filles, vivants en 1736)

1) François du Merle ° ~1655
1) Françoise du Merle + 1736 dame de Surlandes
ép. **Robert des Landes**,
écuyer, seigneur de Crèvecœur, lieutenant-général à Domfront (1689)
° 1656

postérité des Landes
dont un conseiller
au parlement de Rouen)

du Merle

Seigneurs de Préaux

7

Augustin II du Merle
et Anne Olive (de) Flambard

Marie-Jeanne Françoise du Merle + 08 pluviôse an VIII (28/01/1800, Bazenville, 14)
ép. 29/01/1704 (Cussy, 14)
Pierre d'Auge, écuyer, seigneur de Tournebu et de Bazenville ° 02/1711

Pierre-François du Merle
° 27/09/1708 (Saint-Vaast-sur-Seulles, 14)
+ 03/05/1776 (Saint-Vaast)
écuyer, seigneur du Rosné
ép. 1) 29/01/1750 **Marie-Madeleine Françoise Allain de La Bertinière**
ép. 2) 08/10/1772 (Mandeville, 14)
Marie-Françoise de Montfiquet
° 01/02/1744

Adélaïde-Louise Françoise du Merle
° 05/02/1776 (Saint-Vaast)
ép. 06/07/1801 (Saint-Vaast)
René-François Furcy dit «Chevalier du Guast de Mésenge»
° 19/12/1771 (Saires-La-Verrerie, 61)
+ 23/03/1835 (Vendes, 14)

Augustin III du Merle
° 06/11/1711 (Saint-Vaast) + 1780
écuyer puis chevalier,
seigneur de Préaux et Maizières
ép. 1748 **Marie-Anne Françoise de Malherbe**

Louis-Eléazar Augustin dit «Comte du Merle» + 1824
Garde du Corps du Roi (compagnie de Luxembourg)
ép. 27/04/1784 (Rocquancourt, 14)
Marie-Anne Louise Françoise de Parfouru (de Rocquancourt) ° 03/09/1759 (Rocquancourt)

Foulques du Merle
° 1786 + 1854
ép. 1812 **Victoire d'Auge**

Téléspore Foulques du Merle
° 1814 + 1894
ép. 1841 ? **Boivin de Montigny**

Stephen du Merle ° 1843
ép. 1868 ? **Vernillet**

postérité

Jacob Michel du Merle
° 10/08/1713 (Saint-Vaast)
écuyer puis chevalier
ép. 16/01/1749 (Malloué, 14)
Françoise-Elisabeth Nantier
° 16/01/1721 (Malloué)

Jacques du Merle
ép. 04/06/1778 (Ryes, 14)
Marie-Françoise Gabrielle Fouques de La Moissonnière

du Merle

Seigneurs de Boisbarbot
& du Blanc-Buisson

6

Jean du Merle « Le Jeune »
et **Marie Le Conte**

Jean du Merle + avant 19/04/1528
seigneur du Boisbarbot et du Blanc-Buisson
(hommage 18/05/1505 pour cette seigneurie mouvante de Merlerault à Jean d'Estouteville, chevalier, seigneur de Moyon, son cousin)
ép. (c.m.) 21/11/1503 (Breteuil) **Jeanne Le Sesne (ou Le Cesne)**,
dame de La Brosse (fille d'Antoine, seigneur de Menilles
et de La Gadelière)

Antoinette du Merle
ép. **Nicolas de Mailloc**

d'Orbec :
«D'azur, à trois annelets d'or»

Jacques du Merle ° 1509 + 1599
chevalier, seigneur du Boisbarbot, du Blanc-Buisson, La Brosse
et des Planches, capitaine de l'arrière-ban des nobles du Bailliage
(d'après un arrêt de la Cour des Aides de Rouen du 05/11/1556, et en 1562)
, chevalier de Saint-Michel *(01/05/1537) (justifie de sa noblesse sur titres
09/11/1540 devant les élus de Bernay)*
ép. (c.m.) 10/04/1528 & 19/04 ? **Gabrielle d'Aché** (fille de Jean,
seigneur de Serquigny et de Marbeuf, et de Madeleine d'Orbec)

Françoise du Merle
ép. 19/01/1527 **Benoît d'Orbec**,
seigneur de La Saulcière et Normanville

*postérité dont Jeanne + avant 03/1566
dame de Normanville qui ép. 11/10/1545
Ambroise d'Espinay-Saint-Luc + 08/1576*

Jacques II du Merle ° ~1555 ? + 1597 chevalier, seigneur
du Boisbarbot et du Blanc-Buisson, baron de Bellou,
des Planches et de Couvrigny, chevalier de l'Ordre de Saint-
Michel *(14/06/1570)*, Gentilhomme ordinaire de la Chambre
du Roi (1571), lieutenant de la compagnie de 50 hommes
d'armes du comte de Tillières (1587), Commandant à Lisieux
(1593) *(aveu du fief de Bois-Barbot le 26/08/1566 à Léonor d'Orléans,
duc de Longueville & seigneur du Merlerault ; hommage
au Roi 11/02/1577 pour Boisbarbot)*
ép. (c.m.) 05/01/1565 (Montreuil) **Françoise Le Gris**
(ou Le Grix), dame de Lavrigny (Laonnois) (fille de Pierre,
baron d'Echauffour, et de Jeanne de Thieuville,
dame & Châtelaine de Tollevast, Sainte-Croix et Montfiquet)

Anne du Merle
+ 1597 religieuse
à l'Abbaye
Saint-Sauveur
d'Evreux

**Suzanne
du Merle**
ép. 29/10/1564
**Marin
de Pluviers**

**Marguerite
du Merle**
ép. 1565 **Jean
de Guernon**,
seigneur
des Angles
(baronnie
de Courtomer)

postérité qui suit (p.10)

du Merle

Seigneurs de Boisbarbot & du Blanc-Buisson

9

Jacques II du Merle
et Françoise Le Gris (ou Grix)

Jean du Merle ° ~1570 + après 20/05/1647
chevalier, seigneur du Blanc-Buisson, des Planches, Boisbarbot, La Motte,
du Colombier, des Grand & Petit-Beauvilliers (ou Beauvillon ?, 61),
capitaine d'une compagnie de 50 Cheveau-Légers (*par commission 21/07/1622*),
lieutenant de la compagnie des Gendarmes du Maréchal d'Estrées (08/08/1629)
(*aveu de Bois-Barbot le 05/07/1602 à Charles de Matignon, seigneur du Merlerault, et du 1/4 de fief
de Blanc-Buisson, relevant du Roi sous la Châtellenie de Breteuil, le 01/06/1604 ; hommage au Roi
le 01/06/1604 pour Le Blanc-Buisson mouvante, pour 1/4, de la Châtellenie de Breteuil ;
reçoit acte de représentation de ses titres de noblesse auprès des Commissaires du Roi
de la Généralité d'Alençon 07 & 27/03/1641*)
ép. (c.m.) 24/09/1600 **Louise d'Orbec** (fille aînée & héritière de Jean, baron d'Orbec
et de Bienfaite, seigneur de Beauvais et du Plessis, chevalier de l'Ordre du Roi,
et de Catherine de L'Hôpital-Choisy),

**Jacques
du Merle**
+ 1587

**Suzanne
du Merle**

Adrienne du Merle
ép. 03/02/1588
**Charles
de Lesnerac**,
écuyer, seigneur
de Carel,
du Bouillon
et de Laugrane
+ avant 1640

**Martine
du Merle**

**Antoinette
du Merle**

**Marie
du Merle**

? du Merle
prêtre,
chanoine

Jean du Merle ° 1603 + 01/1651
chevalier, baron d'Orbec
et du Plessis, héritier de sa mère
(*suivant une sentence
du Bailliage d'Orbec 25/06/1631*)
ép. 1643 **Anne-Françoise Régnier**
(*tutrice de ses enfants
nommée 16 & 17/03/1651
& leur garde-noble - après
la démission du Maréchal de L'Hôpital,
20/05/1651*)
postérité qui suit (p.11)

Charles du Merle ° 07/1604
chevalier, seigneur du Boisbarbot, du Plessis,
du Pré, du Coudray, Saint-Germain, La Campagne
et de Laurigny, capitaine-lieutenant
des Gendarmes du Maréchal d'Estrées (1646),
Gentilhomme ordinaire de la Chambre du Roi
(1665) (*réside à Saint-Pierre du Mesnil, Election
de Bernay ; maintenu en noblesse avec ses neveux,
devant de Marle, Intendant d'Alençon 01/11/1667*)
ép. (c.m.) 20/04/1646 & 26/04 ? **Catherine Feydeau**
(fille de Pierre, seigneur de Vaugien, conseiller
au parlement de Paris, et de Catherine Vivien)
postérité qui suit (p.12)

Jacques du Merle
Prieur de Saint-André,
Docteur en Sorbonne

Gabrielle du Merle ° 1614
ép. 30/04/1642 (Saint-Pierre-
du-Mesnil, 27) **Laurent
de Bellemare**,
seigneur de Duranville
° 24/09/1598

Louise du Merle ° 1611
Charlotte du Merle ° 1612
Esther du Merle ° 1613
l'une d'entre elles
ép. **Gaspard Erard**,
marquis de Montreuil
et d'Echauffour
postérité Erard

Seigneurs de Laurigny
& de La Salle

du Merle

Seigneurs de Boisbarbot & du Blanc-Buisson

10

Jean du Merle
et Françoise Régnier

Jean du Merle ° peu avant 05/07/1644 (Paris, bapt.)
chevalier, seigneur du Blanc-Buisson et d'Auval (1657)
*(maintenu en noblesse 10/11/1667 par ordonnance
du Commissaire de la Généralité d'Alençon)*
ép. (c.m.) 28/01/1672 ou 1673 ? (Evreux, 27)
Esther-Marie Louise de Chaumont
(fille d'Henri, seigneur de Lecques,
et de Louise de Bouquetot)

Seigneurs d'Auval

Léonor-Jean du Merle
seigneur d'Auval, enseigne
des Vaisseaux du Roi,
lieutenant d'une Compagnie
Franche de la Marine
au département de Calais,
chevalier de Saint-Louis
ép. 03/09/1717 **Antoinette-
Elisabeth Catherine
Françoise de Grouchy**

Jean-François du Merle
° 27/01/1719
écuyer, seigneur d'Auval

**Marie-Elisabeth
du Merle**
° 18/02/1721

? du Merle
(fils)
° dès
01/11/1667

**François-
Charles
du Merle**

**Jean-
François
du Merle**

Marie-Louise du Merle
° peu avant 21/04/1677
*(Breteuil, 27, diocèse
d'Evreux, bapt.)*
demoiselle de Saint-Cyr
*(reçue 27/10/1687
ou 06/10/1685 ?)*

Benjamin du Merle ° 1646 + après 24/02/1671
seigneur du Blanc-Buisson et du Boisbarbot, Page du Roi (1657)
(transige sur le partage avec son frère Jean 24/02/1671)
*(réside à Marainvilliers, Election de Bernay ; maintenu en noblesse 01/11/1667
avec ses frères & cousins devant de Marle, Intendant d'Alençon)*
ép. (c.m.) 18/06/1658 **Adrienne de Fou(c)ques**
(fille de Pierre, écuyer, seigneur de La Pilette, conseiller du Roi,
lieutenant civil & criminel de la Vicomté d'Orbec,
et de Marguerite Bourgoïn)

Pierre du Merle ° 07/1666
chevalier, seigneur de Beauvilliers
ép. 02/11/1700 (c.m.) et/ou 09/07/1701 ?
Anne-Elisabeth de Bellemare

**Benjamin
du Merle**
° 04/12/1702
*sans
postérité*

**Gabriel-Joseph
du Merle**
° 18/08/1705
cornette
d'un régiment
de Cuirassiers
(1742)
sans postérité

**Françoise-Louise
du Merle** ° 1704
(Orbec, 14)
ép. 07/01
ou 02?/1725
(La Vespière, 14)
Jacques Aupoix,
écuyer, seigneur
de Mervilly

**Dorothee
du Merle**

Léonor du Merle
curé de Saint-Germain
(près Orbec)

**Louise
du Merle**

du Merle

Seigneurs de Laurigny
& de La Salle

10

Charles du Merle
et Catherine Feydeau

Seigneurs du Plessis

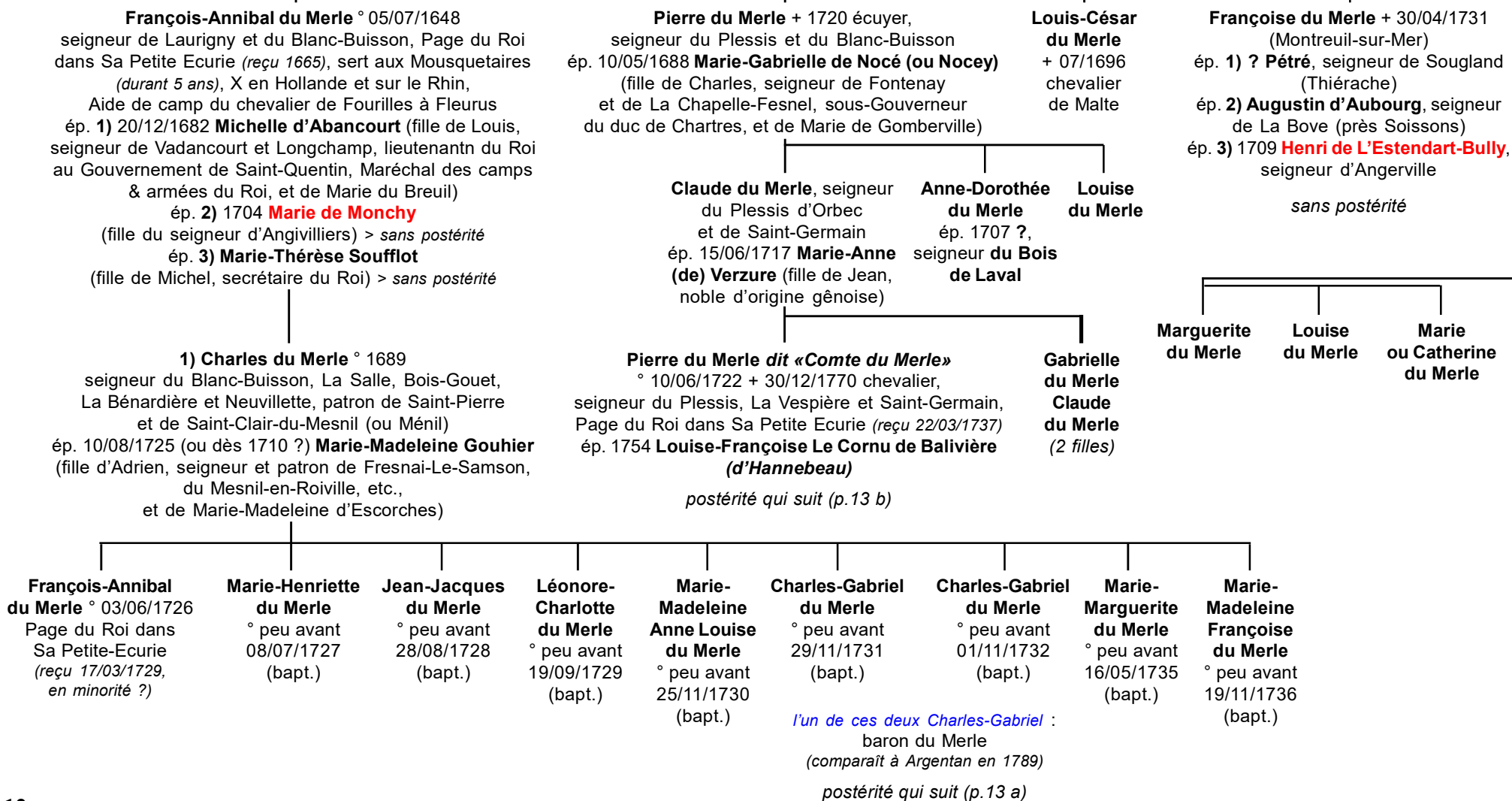

du Merle

Seigneurs du Blanc-Buisson

12

Charles-Gabriel du Merle
et ?

Charles-Foulques du Merle
° 1763 chevalier, Page
de la Grande-Ecurie du Roi
(reçu 1778)
admis aux honneurs
de la Cour (1788)

Balthazar du Merle
° 1766 chevalier, Page
de la Grande-Ecurie du Roi
(reçu 1782)

du Merle

*Derniers seigneurs
du Plessis d'Orbec*

12

Pierre du Merle dit «Comte du Merle»
et **Louise-Françoise Le Cornu de Balivière**

Nicolas Pierre Bonaventure du Merle ° 1763 + 08/03/1828 (La Vespière, 14)
comte du Merle, capitaine dans la Légion Hongroise de Salm (1795),
Maréchal des camps, chevalier de Saint-Louis,
chevalier de Saint-Jean de Jérusalem (*comparaît à Evreux en 1789*),
ép. 14/04/1795 (Etteinheim, 67) **Joséphine de Weyssalz (ou Weissaltz)**
+ 08/1807

Louis du Merle ° 1798 + 1875
comte du Merle
ép. 1826 **Isaure de Gomer**

Charles du Merle ° 1827 + 1905
comte du Merle
ép. 1) 1852 ? **de Fribois**
ép. 2) 1877 ? **de Larminat**

postérité

Camille du Merle
° 1828 + 1900
comte du Merle
ép. 1867 ? **de Sallen**

postérité féminine

Joseph du Merle
dit «Comte du Merle»
° 1832 + 1912 comte du Merle
ép. 1861 ? **de Chiré de Cournaud**

postérité

Xavier du Merle
dit «Comte du Merle»
ép. ? **de Pardieu**

postérité