



du Chastel

Famille du Chastel



supports & devises



Guillaume III
du Chastel



gisant
de Guillaume III
du Chastel



1419 : meurtre du duc Jean
de Bourgogne à Montreuil

Bretagne (Léon)

Ancienne chevalerie

Pont-L'Abbé, Rostrenen, Trémazan

Armes :

«Fascé d'or & de gueules, de six pièces»

«..la seconde fasce chargée d'un anneau d'or»
branche de La Roche-Derrien

Devise : «S'il plaît à Dieu, tu viendras à bien»

Support : 2 lions ou 2 léopards,

cimier : casque couronné ou fleuroné ;

ou couronne, sommé(e) d'un châtelet à 3 tours,
ou encore d'un château crénelé & donjonné.

> *Nombreuses brisures : voir annexe héraldique p.18*

Sources complémentaires :

Dictionnaire de la Noblesse (F. A. Aubert de La Chesnaye-Desbois, éd. 1775, Héraldique & Généalogie), base Roglo,

Nobiliaire de France (d'Hozier, BNF, Gallica),

Contribution de Nicolas Qullès (10/2012) : branche de Coatelez (actes),

- «Généalogie de la Maison de du Chstel en Bretagne»

(in «Histoire généalogique & chronologique de la Maison Royale de France...», 3^e Ed. T.8, 1733 : «des Grands Maistres de France»)

par le Père Anselme,

Grand Armorial de France (Henri Jouglas de Morenas & Raoul de Warren) réédition 1962,

Contribution de Lionel Coupris (06/2013),

«Catalogue des élèves de Juilly, 1651-1745»

© 2011 Etienne Pattou
dernière mise à jour : 08/08/2019
sur <http://racineshistoire.free.fr/LGN>

du Chastel

Origines, branche de Kerlehc

Premières mentions des **du Chastel** :
à Nantes en 1057, à Rennes en 1080
(Marc, Saint-Georges) et encore
en 1185 (Assises du comte Geoffroi),
en 1086 (Arthur, charte de Saint-Florent
de Saumur) puis en 1214 (Bouvines).
Armoiries attestées à Plourin,
à l'Aber Wrac'h, à Plougonvelin,
à Brest.

Devient l'une des 4 familles du Léon
les plus puissantes et renommées
justifiant de 14 générations
à la Réformation de 1491.

Dicton local : «Antiquité de Penhoët,
Vaillance Du Chastel, Richesse
de Kermavan et Chevalerie
de Kergounadeac'h»

Extinction de la branche aînée
à la fin du XVI^e siècle

Les seigneurs de Léon, alliés aux du Chastel
possèdent encore à cette époque de nombreux
domaines normands vers Neufchâtel-en-Bray (Bois-
Hérout, Sommary, Beaubec, Tréforest, Nesles, Mont-
Ricard

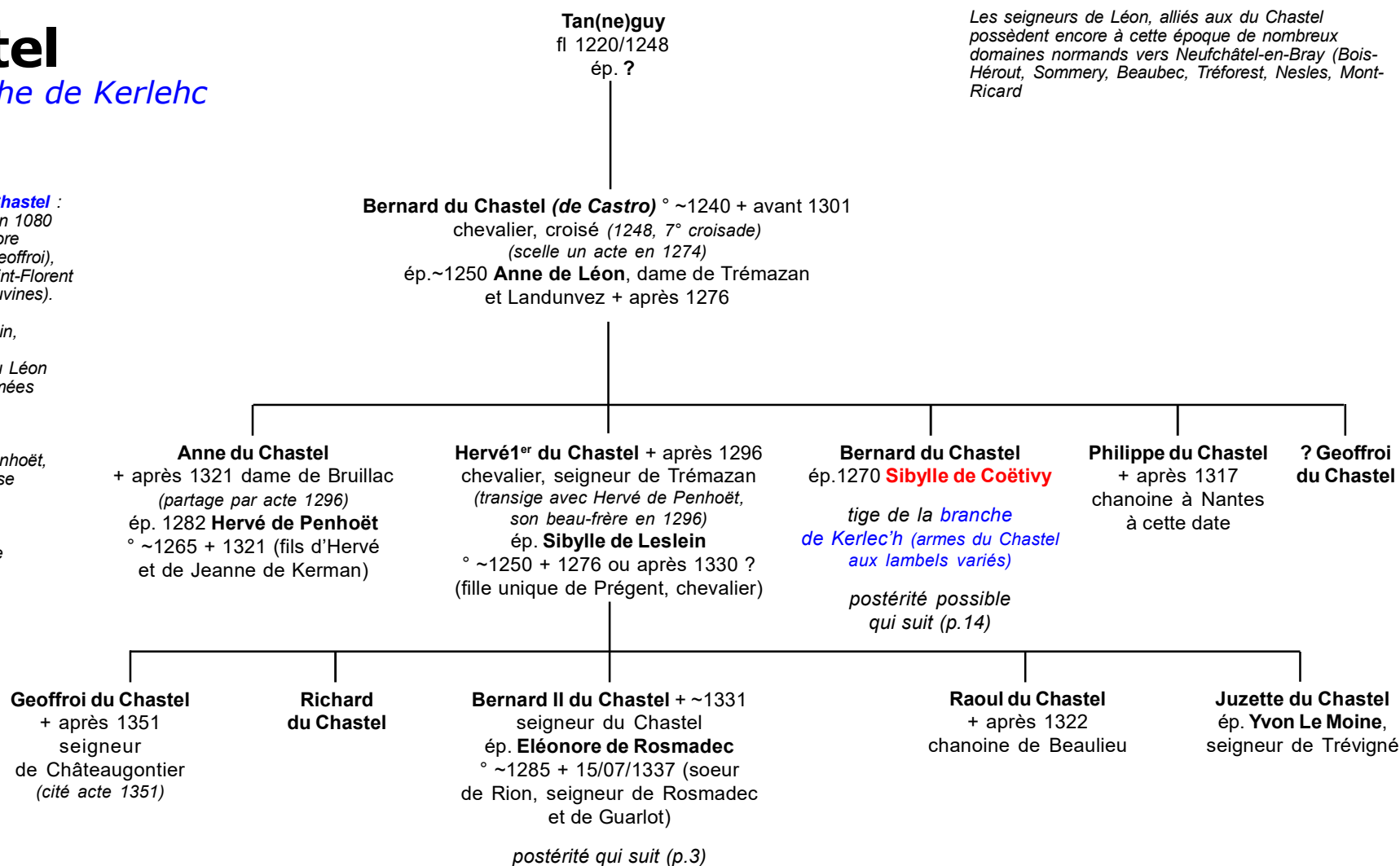

du Chastel

Origines

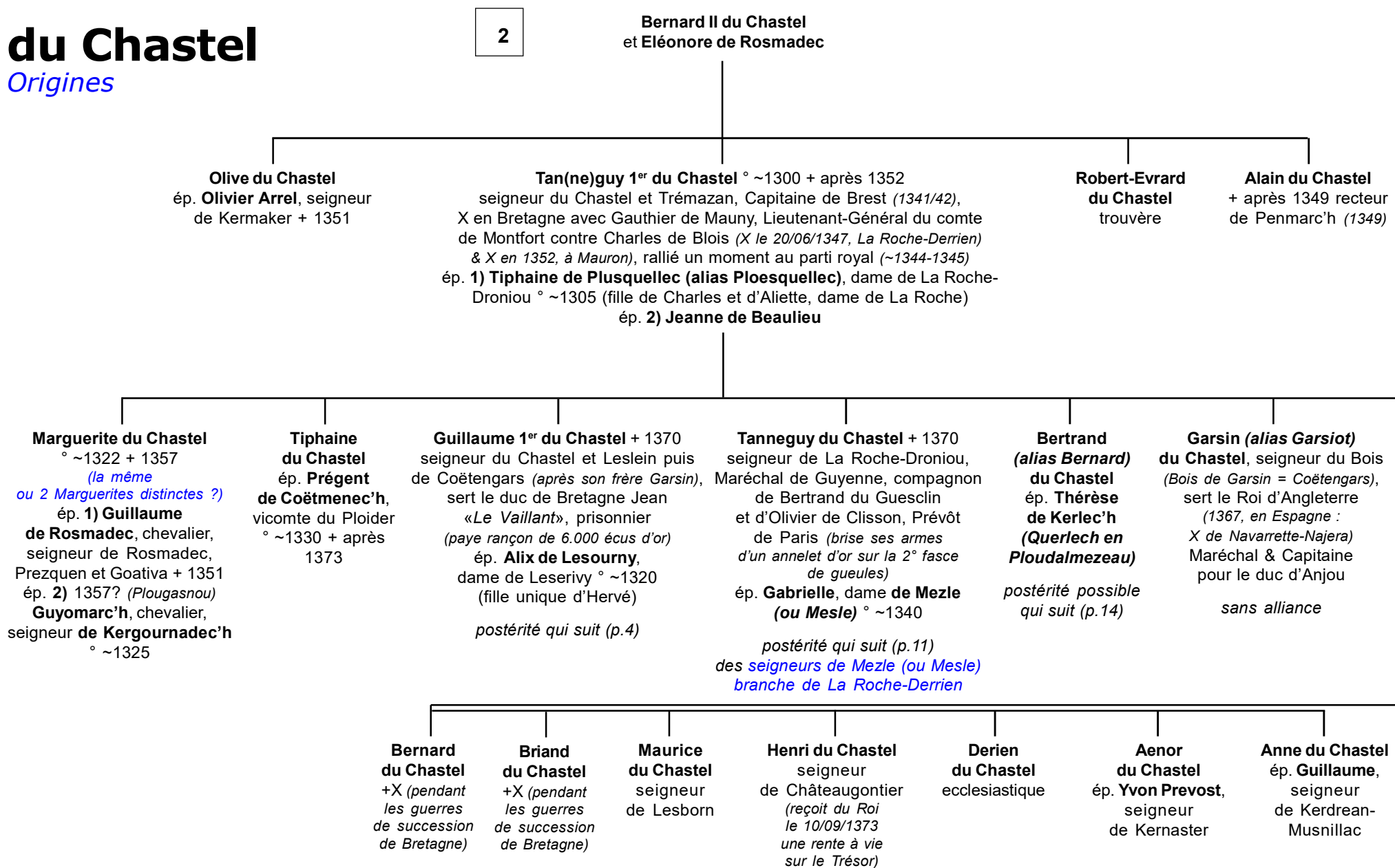

du Chastel

Branche aînée

3

Guillaume 1^{er} du Chastel
et Alix de Lesourny

Jeanne du Chastel
+ 22/05/1400
(partage en 1391)
ép. 1360 **Hamon**,
seigneur de **Kergroadez**

Hervé II du Chastel + peu après 1396
(teste 1397) seigneur du Chastel et Lesourny, sert le Roi
Charles V (reçoit par Lettres du 12/01/1374 une rente
à vie sur le Trésor de 600 £)
ép. 06/1360 **Mencie (alias Méance) du Lescoët**,
dame de Lescoët ° ~1345 (fille unique de Guillaume
et de Tiphaine de Kerenpris)

Thomas du Chastel,
seigneur de Coëtelez
(alias Coëtélis)
postérité qui suit (p.15)

Marguerite du Chastel
ép. **Prégent**,
seigneur de **Coëtmenech**

Amicie du Chastel
ép. **Maurice**
de Plusquellec,
seigneur de Bruillac
+ ~1400

Catherine du Chastel
ép. 12/01/1398
Alain de Coëtivy
° ~1370 + X 1425,
Capitaine
du Connétable
de Richemont
(fils de Prégent VI
et de Tiphaine
de Guenguen)

Guillaume II du Chastel
+ X 1404 (Darmouth,
Jersey) Chambellan
du Roi Charles VI
et du duc d'Orléans,
l'un des 7 champions
du seigneur de Barbazan
dans un combat
contre 7 Anglais (1402),
victoire navale (Pointe
Saint-Mathieu, 1403, avec
l'amiral Jean de Penhoët),
pillage de Jersey
(quittance
le 24/04/1403 pour 1.000
francs-or à Alexandre
Le Boursier, Receveur-
Général des Aides)
(sceau : supports :
deux léopards ;
cimier, timbre couronné
& château donjonné)
ép. **Marie du Pont**

sans postérité

Hervé du Chastel
écuyer, seigneur de Coëtelez
(ou Coëtler) (par acte 23/03/1411, cédée
par son frère Olivier ; cité quittance
de 200 £ le 18/12/1415) (sceau chargé
d'une petite pièce non-identifiée en coeur
de la 2^e fasce, cimier : casque fleuroné,
d'où sort un château crénelé & donjonné)
ép. **Jeanne de Malestroit**

Thomas du Chastel
seigneur de Coëtelez
ép. **Marguerite**,
dame de **Coëtenan**

Christophe du Chastel
+ 1491
Evêque
de Tréguier
(1464)

Jeanne du Chastel
dame de Coëtelez
et de Coëtenan
ép. **Jacques**
de Kerimel, seigneur
de Coëtnizan, Kerzerat
et Goudelin
> cf aussi p.12

Olivier du Chastel ° 1366 + 1457
chevalier banneret, seigneur
du Chastel, Trémazan et Leslein
(succède à son frère Guillaume),
Capitaine de Dinan et de Brest
(1412-1414), Chambellan
du duc de Bretagne, Sénéchal
de Saintonge (succède à Tanguy
le 01/02/1415) ; donne quittance
de ses gages (330 £) de banneret
le 20/11/1415 avec 1 chevalier
bachelier et 12 écuyers
de sa compagnie (son sceau
a pour supports 2 léopards)
ép. 02/02/1408 (ou 1400 ?)

Jeanne de Ploeïc
(soeur de Guillaume)
postérité qui suit (p.5)

Marguerite du Chastel ° ~1380 + 1459
ép. 1) **Hervé de Guermeur**,
seigneur de Ponthou ° ~1380 + 1405
ép. 2) **Guillaume**, seigneur de Troumelin

Tan(ne)guy du Chastel ° ~1369/70 (Tremazan, 29)
+ 1458 (Beaucaire) chevalier, capitaine, conseiller
& Chambellan du Roi, Grand-Maître de Sa Maison,
sert Louis d'Orléans, attaché au comte de Ponthieu,
Dauphin puis Roi Charles VII, Maréchal de Guyenne
(1414), Prévôt de Paris (1415), Gouverneur & Sénéchal
de Provence (Beaucaire, 1415), Ambassadeur en Italie
(1446-48), X à Cravant (07/1423) (venge son frère
en ravageant Dartmouth ~1404 ; sauve le Dauphin
le 30/05/1418 à Paris ; témoin ou acteur de l'assassinat
de Montereau du 10/09/1419) (quittance du 08/01/1415
de 200 £ à Hamon Raguier, Trésorier des Guerres ;
ses armes brisent d'une roue sur la 3^e fasce)
ép. 1405 **Sibylle Le Veyer** (d'origine bretonne)
(teste avant le 18/01/1443)

sans postérité

Gillette du Chastel

Marguerite du Chastel dite «La Jeune»
ép. 1413 ? **Guillaume de Ploeïc**, seigneur
de Timeur

Jeanne du Chastel
ép. **Bonabes de Tréal**

du Chastel

Branche aînée

4

Olivier du Chastel
et Jeanne de Ploeüc

François 1^{er} du Chastel
+ après 1459
chevalier banneret (*adoubé aux Etats de Bretagne en 11/1455 par le duc Pierre*), seigneur du Chastel, Leslein et Lesourny, Chambellan du duc de Bretagne Pierre II (1450)
ép. 1434 **Jeanne de Kermavan (ou Kerman)**
(fille de Tanneguy et d'Aliette de Quelen)
postérité qui suit (p.6)

Guillaume du Chastel
+X 20/07/1441 (*siège de Pontoise*) Panetier du Roi, Ecuyer du Dauphin (*depuis Roi Louis XI*) (*le Roi le fait inhumer dans la Basilique Saint-Denis - honneur insigne*) (*ses armes sont brisées d'un anneau sur la 2^e fasces*)

Jean du Chastel
+ 15/09/1475
(ou 1472 ?, Toulouse)
Evêque de Carcassonne (1457), Abbé de Saint-Léonard de Ferrières

Tan(ne)guy V du Chastel + ~29/05/1477 (*date de son testament, suite à ses blessures (fauconneau) au siège de Bouchain, & inh. à Notre-Dame de Cléry*) vicomte de La Bellière, seigneur de Renac et du Bois-Raoul, conseiller & Chambellan du Roi Charles VII, Grand-Ecuyer de France & Grand-Maître de Son Ecurie, Grand-Maître de l'Hôtel du duc de Bretagne, Gouverneur du Roussillon & de Cerdagne, Capitaine de Nantes (~1462), Grand-Sénéchal de Provence, chevalier de l'Ordre de Saint-Michel (*le Roi Louis XI offre 100 marcs d'argent à Notre-Dame de la Victoire pour le repos de son âme*) (*il est aussi l'oncle de Pierre de Lailly*) (*son sceau porte une bordure autour de l'écu*)
ép. 1462 **Jeanne (de) Ragueneil de Malestroit**, vicomtesse de La Bellière et de Combourg, dame du Corrouët, La Villeguenio et Renac + 23/06/1506 (fille cadette de Jean, seigneur de Malestroit, vicomte de La Bellière, et de Gillette de Châteaugiron, dame de Combourg)

Marguerite du Chastel
ép. **Tanguy de Kermavan (ou Kermeno ?)**
+ après 1488

Jeanne du Chastel
° ~1410
ép. (c.m.) 29/08/1444 **Henri de Nevet**, seigneur de Nevet
sans postérité

Hamon du Chastel
(cité en 1456)

Mancie (Méance) du Chastel
° ~1420 + 1482
ép. (c.m.) 26/04/1454 **Olivier de Kergournadec'h**
+ ~1482 chevalier

Gillette du Chastel
sans alliance

Jeanne du Chastel,
dame de Combourg,
Renac et La Bellière (*Pleudihen, 22*)
ép. **Louis**, seigneur **de Montejean**
+ avant 1508 (fils de Jean, seigneur de Montejean, Sillé-Le-Guillaume, Cholet et Bécon, et de Marie de Maillé)

Jeanne du Chastel dite «La Jeune» + 1488
ép. (c.m.) 16/02/1450 **Yvon de Quelen**, baron du Vieux-Chastel
° ~ 1400 + 1485

du Chastel

Branche aînée

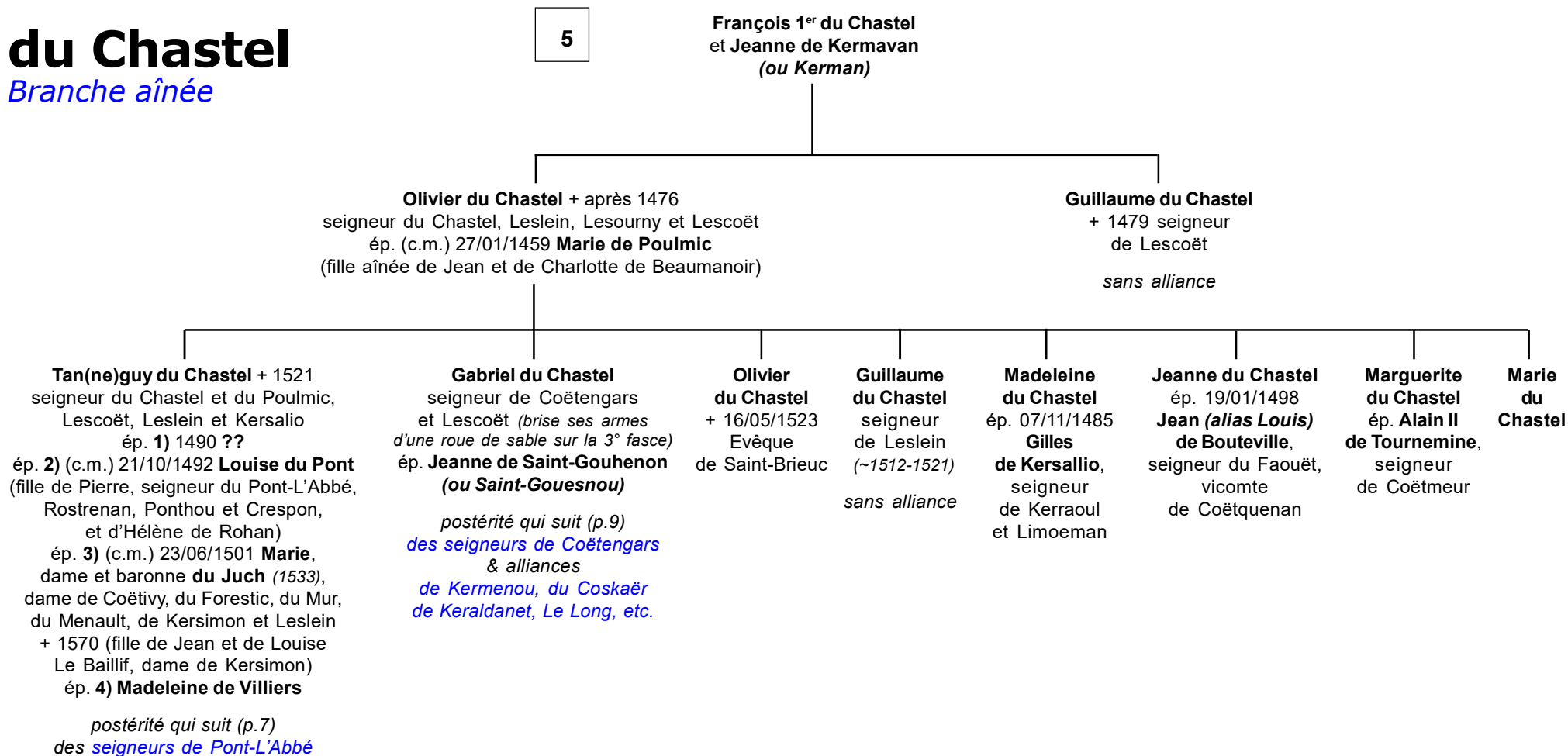

du Chastel

Branche aînée

6

Tan(ne)guy du Chastel
et 1) ??
et 2) Louise du Pont
et 3) Marie du Juch
et 4) Madeleine de Villiers

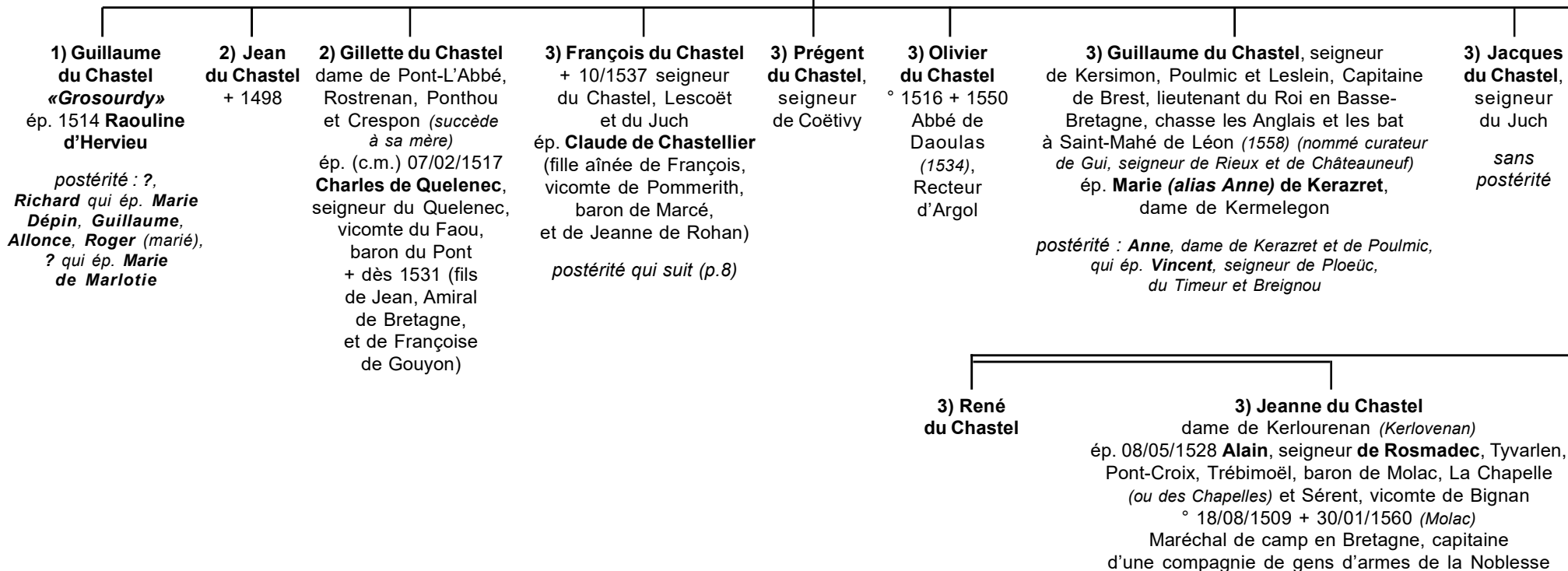

du Chastel

Branche aînée

7

François du Chastel
et Claude de Chastellier

Claude du Chastel (*teste le 08/07/1555*)
baron du Chastel, du Juch et de Coëtivy, vicomte
de Pommerith, Lieutenant du Roi en Basse-Bretagne
ép. (*avec dispense*) **Claude d'Acigné**, vicomtesse
de La Bellière (fille aînée de Jean
et d'Anne de Montejean, vicomtesse de La Bellière ;
ép. 2) Amaury de Goyon, sire de La Moussaye)

Jean du Chastel
ép. **Jeanne
de Kerouzeré**

Marie du Chastel
ép. **Amaury
de Lezildry**
(*Anselme la donne
sans alliance*)

**Françoise
du Chastel**
ép. **Jean Gouzabat**

**Annette
du Chastel**
ép. **Jean Poncillon**

Anne du Chastel
baronne du Chastel
ép. **Gui de Rieux**, seigneur de Châteauneuf,
vicomte de Donges (fils de Jean, seigneur
de Châteauneuf, et de Béatrix de Jonchères)

**Claude (*alias Jeanne*)
du Chastel**, baronne
de Marcé et du Juch,
vicomtesse de Tonquedec
et de Pommerith, dame du Mur
ép. **Charles de Goyon**, baron
de La Moussaye (fils d'Amaury
et de Catherine Madeuc)

*le domaine de Trémazan passe ensuite
aux **Gondi** puis aux **Cossé-Brissac**
(par l'alliance entre Marguerite-Françoise de Gondi ° 18/04/1615
+ 31/05/1670, et Louis de Cossé ° 05/09/1625 + 26/02/1661) ;
la seigneurie du Chastel est achetée en 1684 par **Louise de Kéroual**,
Duchesse de Portsmouth en augmentation de ses terres de Kéroual,
puis revendue au financier **Antoine Crozat** en 1714.
Augmentée des terres de Carman achetées en 1741, le domaine
passe aux **Gontaut-Biron** par le mariage de la fille d'Antoine Crozat.
Le Prince de Rohan-Guéméné achète la seigneurie en 1778
(Le Chastel et le marquisat de Carman)
à Armand-Louis de Gontaut-Biron, duc de Lauzun,
mais, en banqueroute, il doit les céder dès 1786 ;
le dernier propriétaire en fut Louis XVI pour très peu de temps...*

du Chastel

Seigneurs de Coëtengars

6

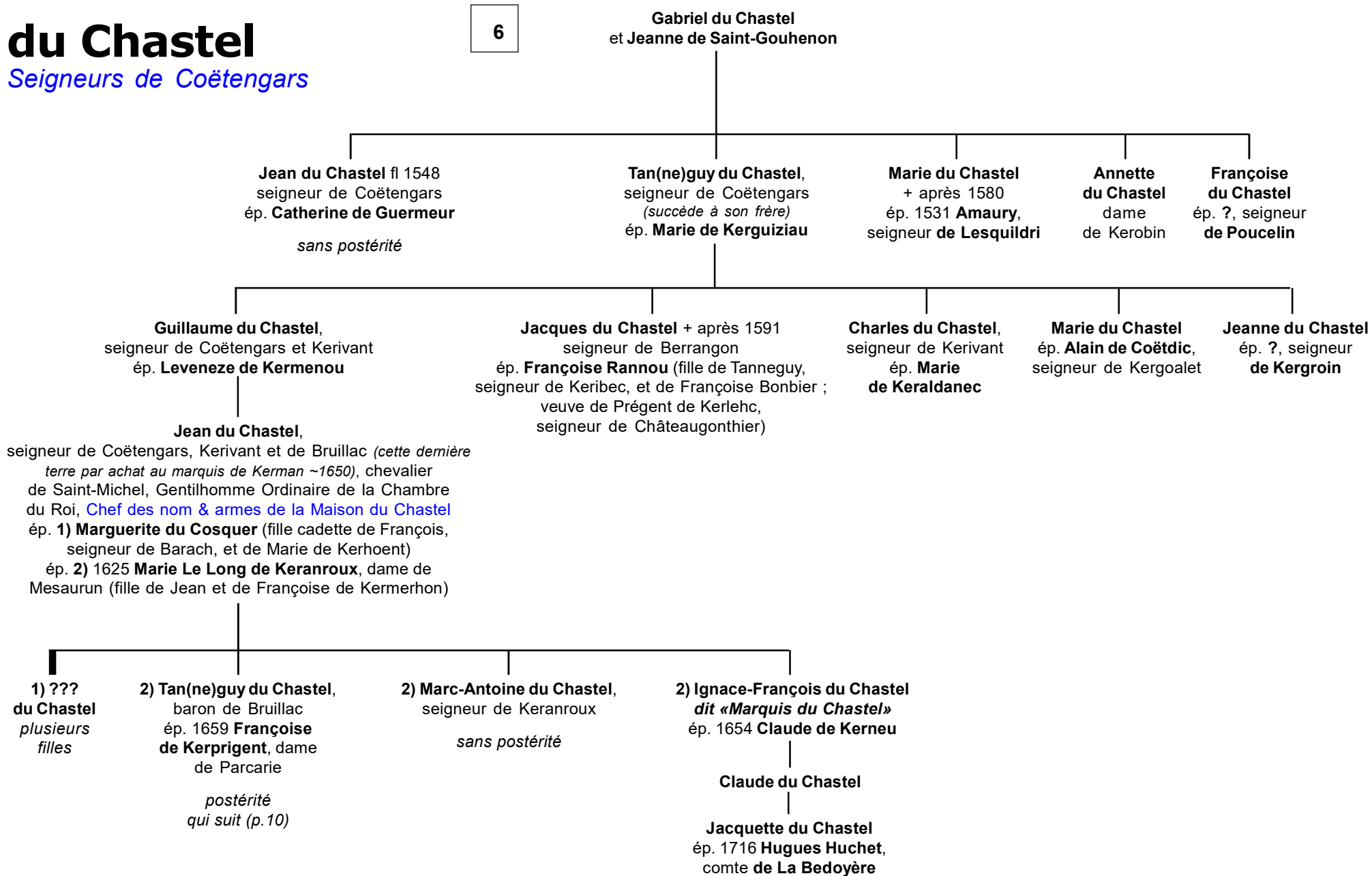

du Chastel

Seigneurs de Coëtengars

9

Tan(ne)guy du Chastel,
et **Françoise de Kerprigent**

Jacques-Claude du Chastel,
chevalier, seigneur et baron de Bruillac,
Parcarie, Coalglaziau,
maréchal des logis de la compagnie colonelle
des Gentilhommes de l'Evêché de Tréguier
ép. 1691 **Marguerite de La Porte,**
dame de Guerdevolé

Hyacinthe-Marie du Chastel,
chevalier, seigneur de Parcarie et Guerdevolé,
Chef des nom & armes de la Maison du Chastel,
chevalier de Saint-Louis
ép. 1730 **Françoise-Mauricette de Kergariou**
postérité (2 filles)

Louis-Jonathas du Chastel ° (Plouvinec ?, Plounévez ? diocèse de Tréguier)
+ avant 27/04/1710 écuyer, seigneur de Parcarie et Bruillac, chevalier
de Saint-Louis, Gouverneur de l'Île Marie-Galante, Inspecteur-Général
des Troupes du Roi dans les Îles d'Amérique, lieutenant du Roi
au Quartier du Cul-de-Sac Marin à Marie-Galante
ép. **Marie-Elisabeth Pocquet** ° (Saint-Jean de La Basse-Pointe)
(fille de Claude, écuyer, et de Marie-Elisabeth Louvet)
(d'une famille alliée aux Rochechouart-Montigny)

Louis-Claude du Chastel
° 11/12/1706 (bapt. le 23/12)
chevalier
sans postérité mâle

Tanneguy du Chastel
° printemps 1708
+ 07/04/1709

Raymond-Balthazar du Chastel,
° 09/06/1709 (bapt. le 20/12/1711 ; filleul
de Raymond-Balthazar Phélypeaux,
Gouverneur des Îles Françaises)
(maintenu en noblesse en 1732)
ép. 1732 **Louise-Elisabeth des
Verge(r)s d'Aurcy (ou d'Auroy)**

**Tanneguy-
Guérian
du Chastel,**
seigneur
de Parcarie
sans postérité

Marie-Thérèse du Chastel,
ép. 1680 **François L'Olivier
de Locrist,** seigneur
de Kergariou

Claude-Tanneguy du Chastel,
enseigne puis lieutenant
des Vaisseaux du Roi,
chevalier de Saint-Louis
ép. 1770 **Marie-Louise Frollo
de Kerlevian**

Victor-Jonathas du Chastel
° 1773 chevalier, officier
(sur preuves en 1790)

**François-Raymond
dit «Le Chevalier
du Chastel»**
mousquetaire du Roi
(2^{de} compagnie)

**Balthazar-Marc
dit «Monsieur
de Brouillac»**

**Victor-Pierre
dit «Monsieur
de Tremazan»**

**Louis-Jonathas
dit «Monsieur
de Coëtengars»**

du Chastel

Seigneurs de Mezle
(ou Mesle)

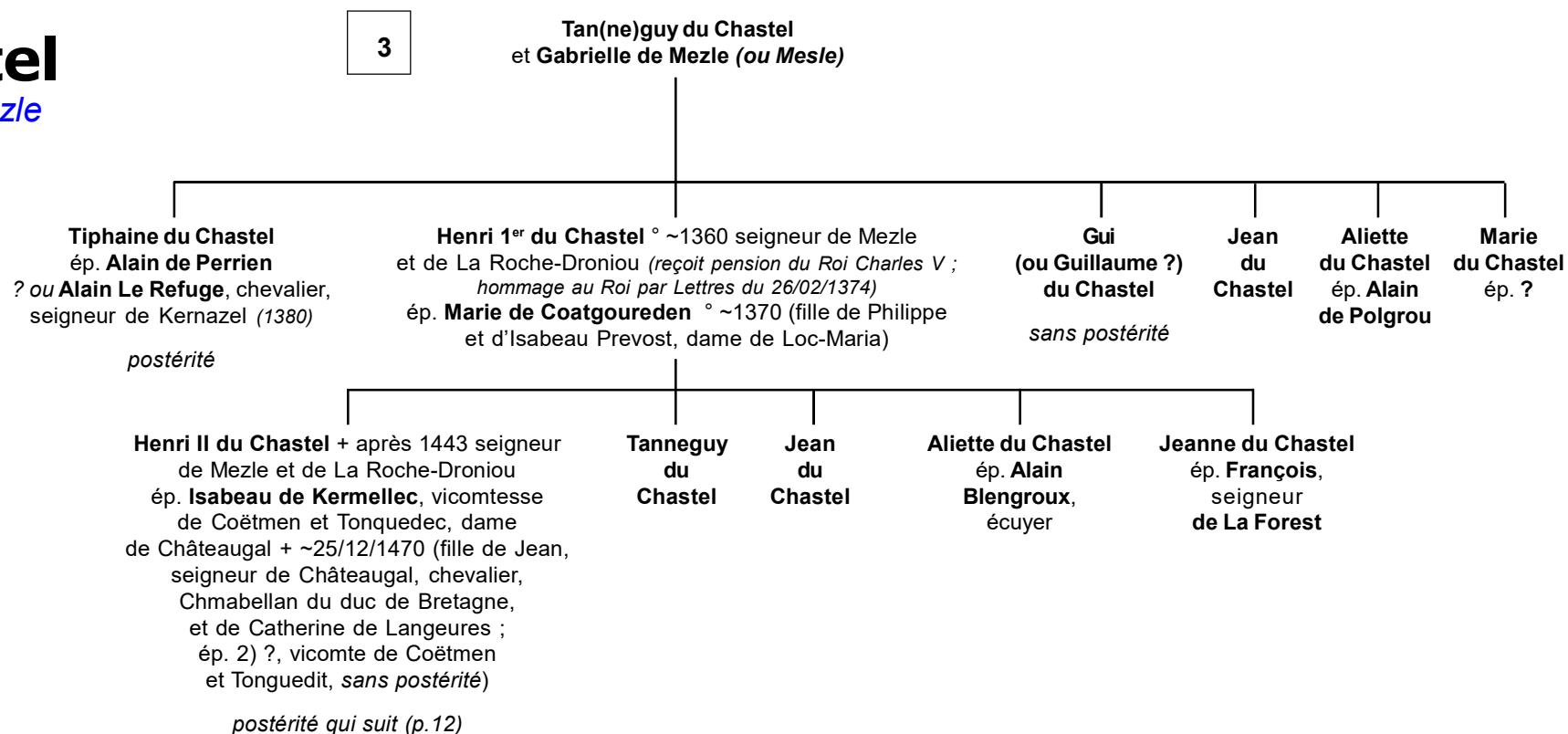

du Chastel

Seigneurs de Mezle

11

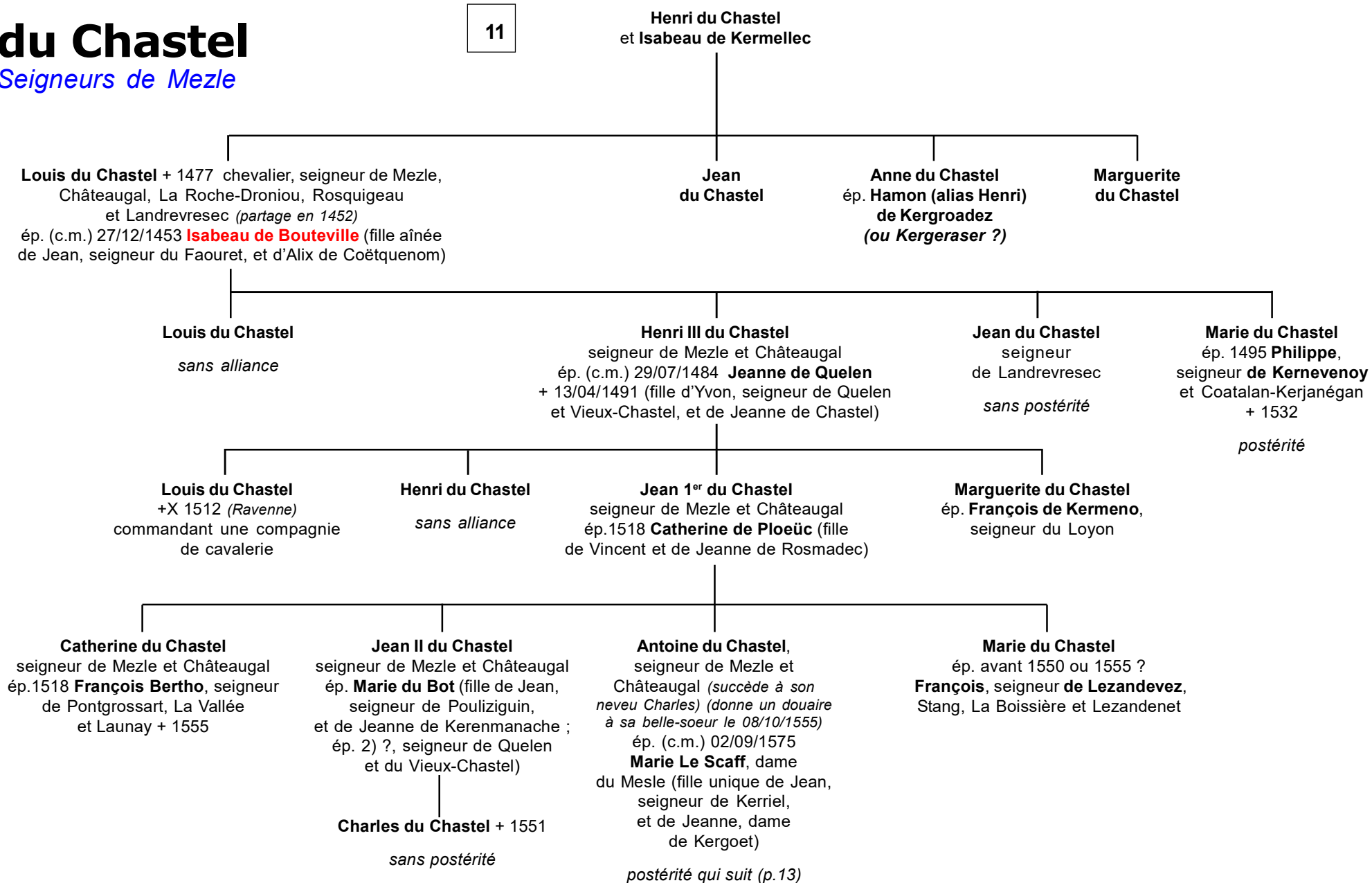

du Chastel

Seigneurs de Mezle

12

Antoine du Chastel,
et Marie Le Scaff

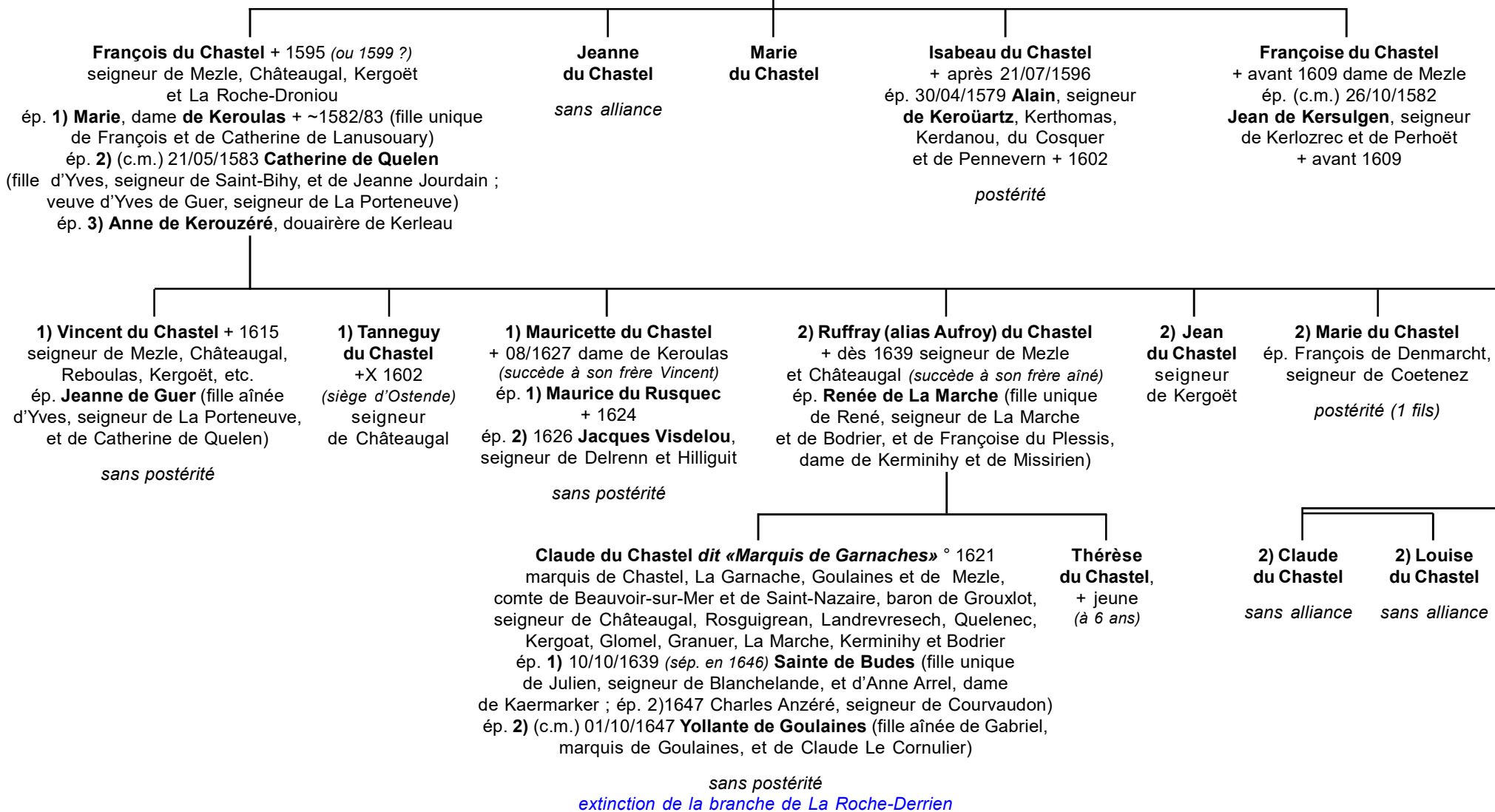

du Chastel

Seigneurs de Kerlec'h

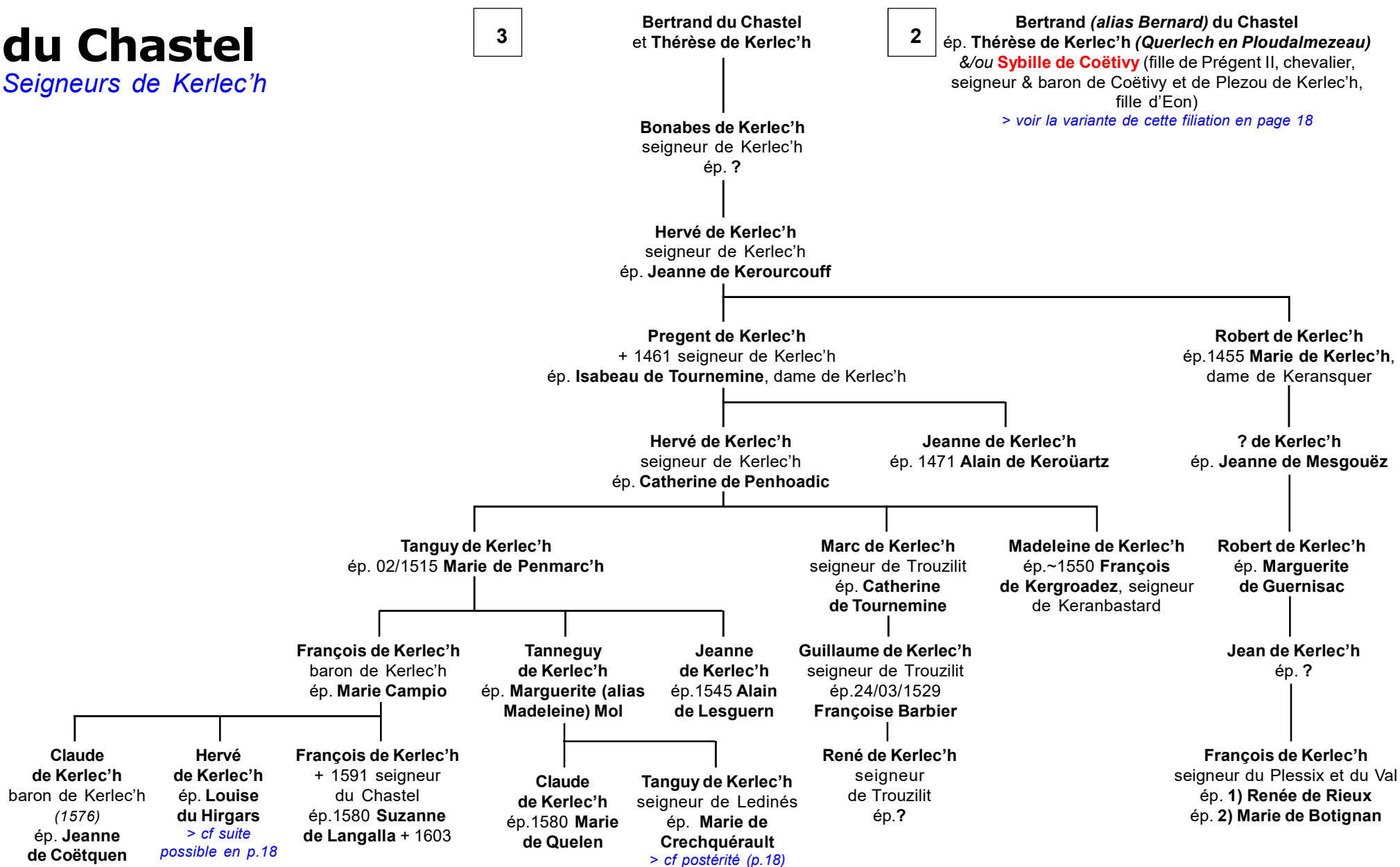

du Chastel

Seigneurs de Coatelez

4

Thomas du Chastel
seigneur de Coatelez

Guillaume du Chastel
écuyer, seigneur du Ménillet Saint-Victor L'Abbaye
ép. ~1490 **Hélène de Morant** (fille de Guillaume,
écuyer, seigneur du Mesnil-Bourdet)

Dominique dit «Dimanche» du Chastel ° ~1494 écuyer, seigneur
du Mesnil-Bourdet (*taxé de 32 sols tournois pour la rançon
du Roi François 1^{er}, au comté d'Eu le 15/01/1529*)
ép. **Jacqueline de Dampierre** (fille de Guillaume
et de Jacqueline de Milleville ; ép. 2) René Vincent, écuyer)

Jean 1^{er} du Chastel, écuyer,
seigneur du Mesnil-Bourdet
ép. (c.m.) 15/08/1538 **Anne Goret** (fille probable
de Guillaume, seigneur des Peurtreaux
ou de François de Jeanne Moutian)

Nicolas du Chastel
(cité à Sommery en 1574)

Jean II du Chastel, écuyer,
seigneur de Hastevillette
ép. 09/08/1588 **Marie de Cossard**

**Jeanne
du Chastel**

Jean III du Chastel, écuyer, seigneur
du Mesnil-Bourdet
ép. (c.m.) 05/04/1559 **Antoinette Le Porc**
+ 10/01/1577 (*Sommery*) (fille de Nicolas,
écuyer, seigneur de Dranville,
et d'Anne Le Monnier)
postérité qui suit (p. 16)

Jacques du Chastel, écuyer,
seigneur de Hastevillette
ép. ~1578 **Françoise du Ruel**
(veuve de Baptiste Le Porc)

François du Chastel
° 13/04/1550 + 27/03/1629
sans postérité

Louise du Chastel
° ~1579 (*Parfondeval*)
ép. 07/1600 **Claude
de Vodonne**, seigneur
de Chamoisy

Antoine du Chastel
° peu avant
10/07/1581 (*bapt.*)

Jeanne du Chastel
° ~1588 religieuse
à l'Abbaye
de Montivilliers

du Chastel

Seigneurs de Coatelez

15

Jean III du Chastel
et Antoinette Le Porc

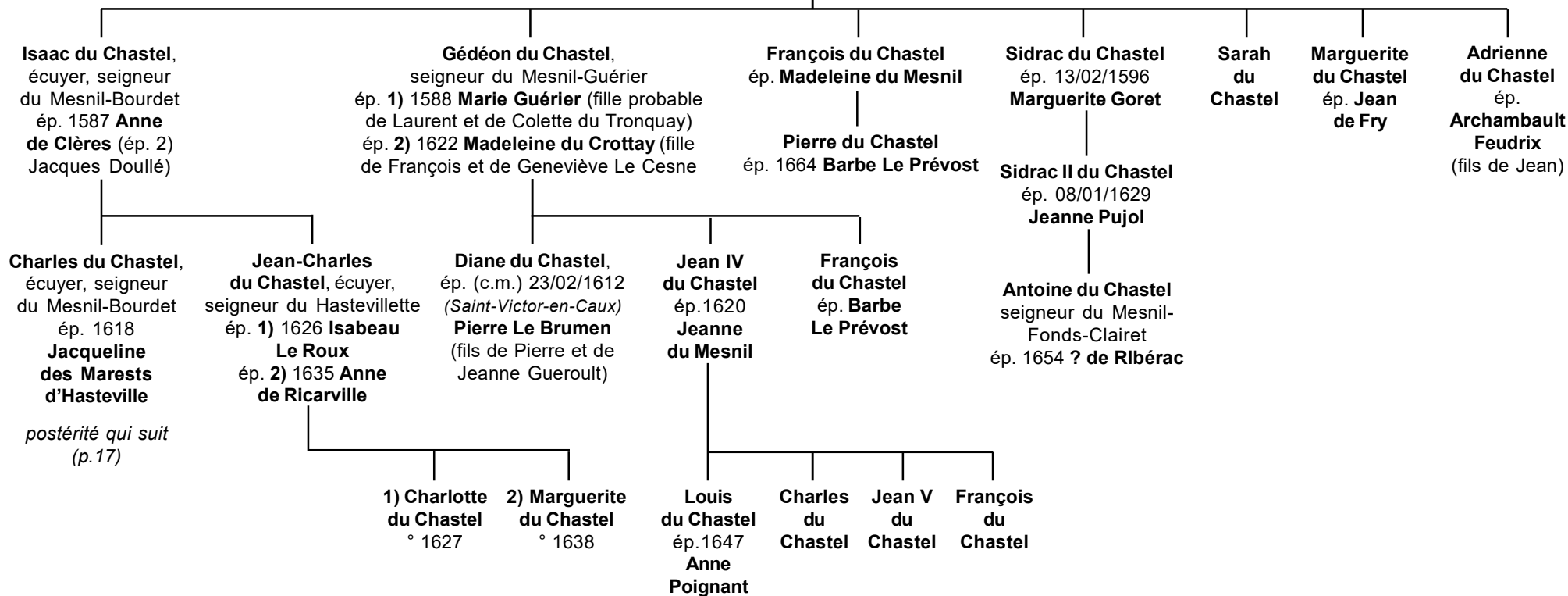

du Chastel

Seigneurs de Coatelez

16

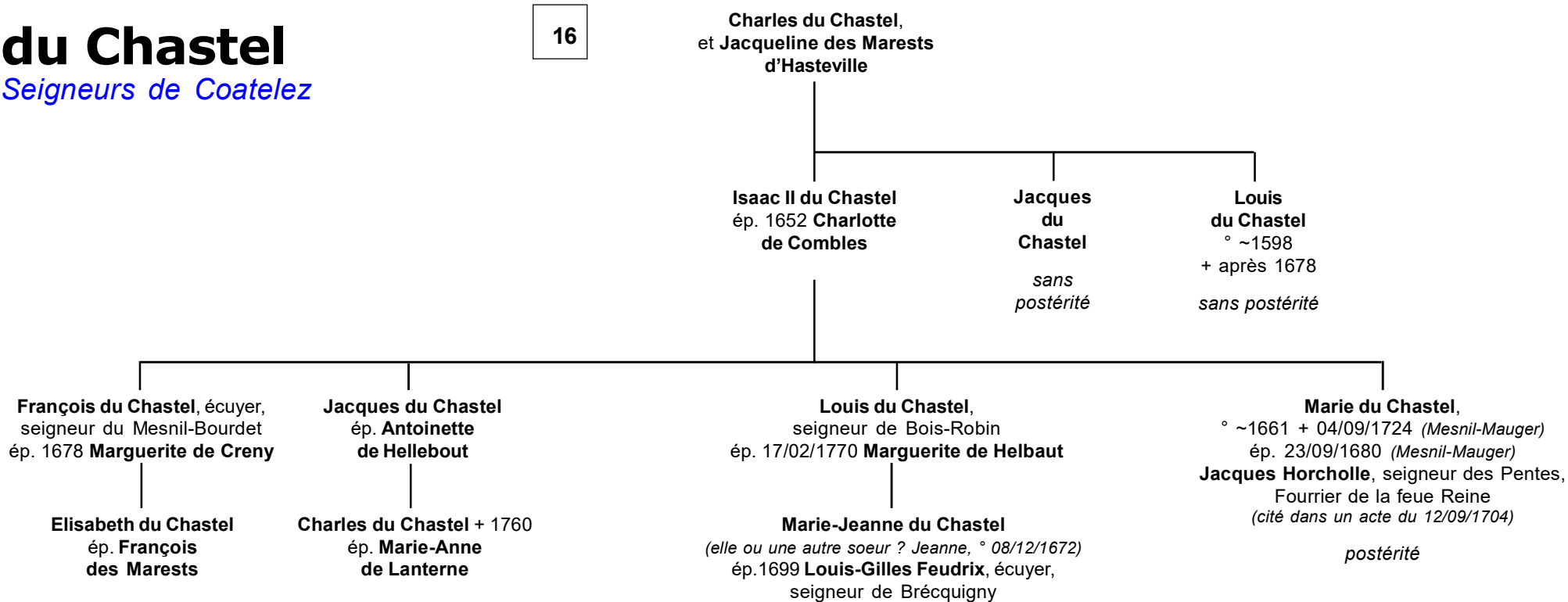

du Chastel

rameau mal connecté
de la branche de Kerlec'h

Cette branche aurait succédé
à la branche aînée éteinte en 1575
Extinction début XVIII° s. dans les familles
de Kergoet & de Boisadam ;
Armes : «du Chastel, brisée d'un lambel d'azur»

14

? **Bonabès du Chastel**, chevalier, seigneur
de Kerlec'h (cité au traité de Guérande en 1346)

ép. ?

Hervé du Chastel, seigneur de Kerlec'h
ép. **Jeanne de Kerourcuf**

Prigent du Chastel de Kerlec'h
seigneur de Kerlec'h
ép. **Isabeau de Tournemine** + 24/01/1461

Hervé du Chastel de Kerlec'h
+ avant 1513 seigneur de Kerlec'h
ép. **Catherine de Penhoadic**

? **François du Chastel de Kerlec'h** + ~1592
commandant le ban de l'évêché de Léon
ép. **Marie de Campir**, dame de Kerozal + ~1592

Hervé du Chastel de Kerlec'h
écuyer, seigneur de Lescarnal
ép. **Louise Hircartz**, dame de Kerhervé

René du Chastel de Kerlec'h
° (Querrien) + avant 1625 écuyer,
seigneur de Pengoazian
ép. **Jeanne du Rusquec**

Alain du Chastel de Kerlec'h ° 1614 chevalier, chef de nom & armes de sa famille
seigneur & baron de Kerlec, Rusquec (Loquesret), Kerosal, Kerasnou, Campis et La Sale
ép. (c.m.) 31/07/1637 (Landerneau) **Renée de Lannion** (fille de Pierre, baron de Vieuchâtel,
seigneur de Quistinic, Gouverneur de Vannes, Auray et des havres du Morbihan
et de Quiberon, et de Renée d'Aradon, dame de Quevenpilli, baronne de Camor)

**Jeanne du Chastel
de Kerlec'h** ° 1615

postérité qui suit (p.19)

*Bonabès est le probable fils de Bernard,
alias Bertrand, puîné de la Maison du Chastel
et soit : de Thérèse de Kerlec'h, héritière de Kerlec'h (p.3)
soit : (bien antérieurement) de Sybille de Coëtivy,
héritière de Kerlec'h (p.2).*

du Chastel

rameau mal connecté
de la branche de Kerlec'h

18

Alain du Chastel de Kerlec'h
et Renée de Lannion

Pierre-Claude du Chastel de Kerlec'h + 1687
seigneur & baron de Kerlec (*Guitalmezeau*) (maintenu
en noblesse le 20/02/1671, avec son fils aîné)
ép. (c.m.) 03/04/1665 (*Landerneau*) **Louise de Kersulguen** + 1702
(fille de François, seigneur de Kerloane, Chef-du-Bois et
Carpont, et de Jeanne de Kerguezec)

Alain du Chastel de Kerlec'h
° 1666 chevalier, seigneur de Kerlec,
capitaine au régiment du Roi
(maintenu en noblesse le 20/02/1671)
ép. 16/03/1693 (*Brest*) **Mathurine
de Quergolay** ° (*Plouguin*)

**Marie-
Françoise
du Chastel
de Kerlec'h**
° 1668

?
**du Chastel
de Kerlec'h**
° & + 1668

**Barbe-
Suzanne
du Chastel
de Kerlec'h**
° 1669

**Claudine-
Marguerite
du Chastel
de Kerlec'h**
° 1670

**Joseph-
François
du Chastel
de Kerlec'h**
° 1671

**Hyacinthe-
Corentin
du Chastel
de Kerlec'h**
° 1673

**Claude
du Chastel
de Kerlec'h**
° 1674

**Jean-Louis
Tanguy
du Chastel
de Kerlec'h**
° 1675

**Robert-
Joachim
du Chastel
de Kerlec'h**
° 1677

**Yves-
Joseph
du Chastel
de Kerlec'h**
° 1679

**Marie
du Chastel
de Kerlec'h**
° 1680

**Jeanne-
Françoise
du Chastel
de Kerlec'h**
° 1682
(bapt.
le 18/09)
Demoiselle
de Saint-Cyr
(09/1693)

**Louise-
Henriette
du Chastel
de Kerlec'h**
° 1683
(bapt.
le 02/11)
Demoiselle
de Saint-
Cyr
(06/1694)

(fils de Jean de Kerlech et de Gabrielle Le Floch ;
petit-fils de François et de Françoise de Trogoff,
dame de Kercadio ; arrière-petit-fils de Tanguy
et de Marie de Crechquérault ;
descendant de **Tanguy de Kerlec'h**
et de **Marguerite (alias Madeleine) Mol** > cf p.14)

? **Jean-Baptiste de Kerlech Du Chastel** ° ~1650
+ 05/11/1700 chevalier, seigneur de Kercadio
ép. 13/02/1697 (*Plounévez Moedec*, 22)

Gillette de Kergariou, dame de Portzamparc
+ avant 1723 (fille d'Olivier
et de Marguerite de La Boessière)

du Chastel

Annexe Héraldique



du Chastel



Tanneguy du Chastel
+ 1370

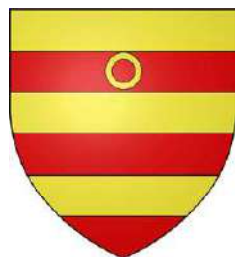

Guillaume du Chastel
+ 1441



Gabriel du Chastel
seigneur
de Coëtengars
& de Lescoët



Tanneguy du Chastel
+ 1458

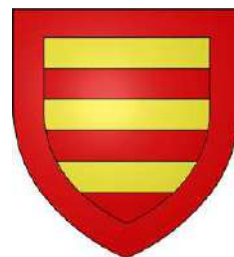

Tanneguy du Chastel + 1477
restitution possible de la bordure de l'écu

