

du Bellay

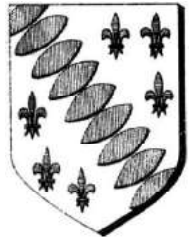

du Bellay, seigneurs
de Thouarcé

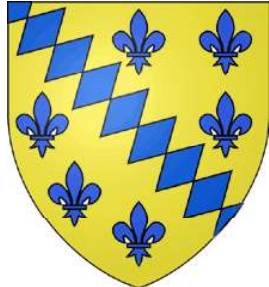

Famille *du Bellay*



du Bellay
en Champagne



du Bellay
à Bayonne

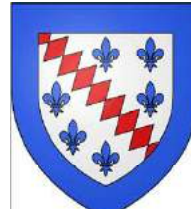

Les armes
du Bellay
conservées
dans celles
de la commune
d'Allonnes (49)

Anjou, Paris, Champagne

Famille d'origine chevaleresque (XI^e siècle)
Bellay (Allonnes au N-E de Saumur) dès le XII^e siècle
Gizeux (près Bourgueil) dans la Sénéchaussée de Saumur.
Angers, Liré, fiefs en Mayenne,
Patronnage de l'Abbaye Saint-Florent de Saumur
Principauté d'Yvetot en Normandie - par alliance (XVI^e siècle)
Marquis de Thouarcé (par Lettres 1609), barons de Flotte
maintenus en noblesse au XVII^e siècle.

Armes :

«D'argent, à la bande de fusées (ou fuselée) de gueules, accompagnée de six fleurs de lys (d'azur), trois en chef, posées en orle 2 & 1, & trois en pointe, mises en bande»

Branche de Thouarcé :

«D'or, à la bande fuselée d'azur, accompagnée de six fleurs de lys du même, posées (ou rangées) en orle».

Supports : deux griffons d'or

Sources complémentaires :

Dictionnaire de la Noblesse (F. A. Aubert de La Chesnaye-Desbois, éd. 1775, Héraldique & Généalogie),
Roglo, Généanet
"Grand Armorial de France" - Henri Jouglu de Morenas & Raoul de Warren - Reprint Mémoires & Documents - 1948,
«Le Grand Dictionnaire historique ou le Mélange curieux de l'Histoire...» - Tome II : B, Louis Moréri, Paris, 1759
Contribution de Patrick Rousseau (03/2015, Drouilly)
+ CR 20/02/2015,

© 2015 Etienne Pattou
dernière mise à jour : 06/02/2017
sur <http://racineshistoire.free.fr/LGN>

du Bellay

Origines

Seigneurs du Bellay & de Thouarcé

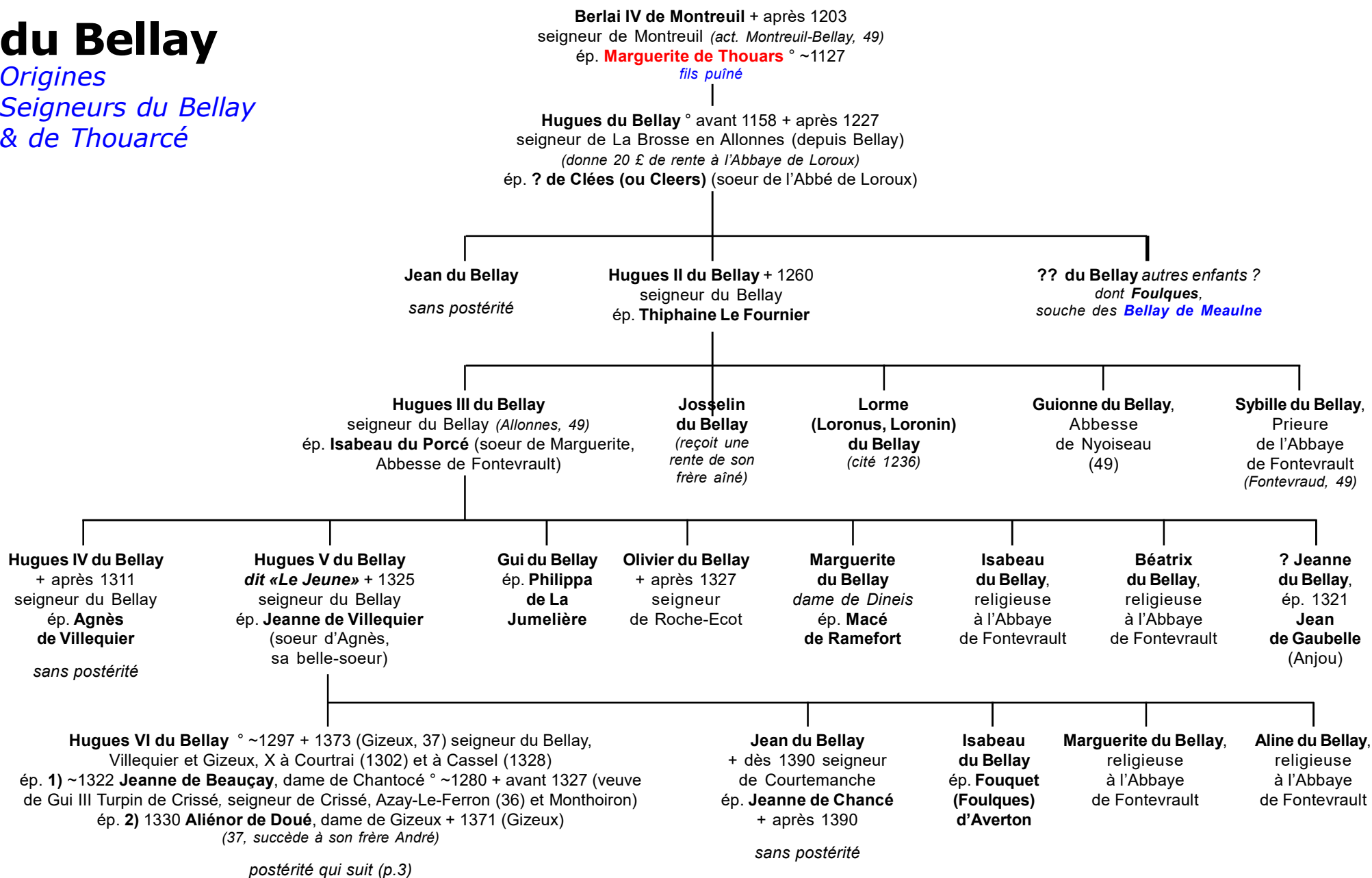

du Bellay

Seigneurs du Bellay

2

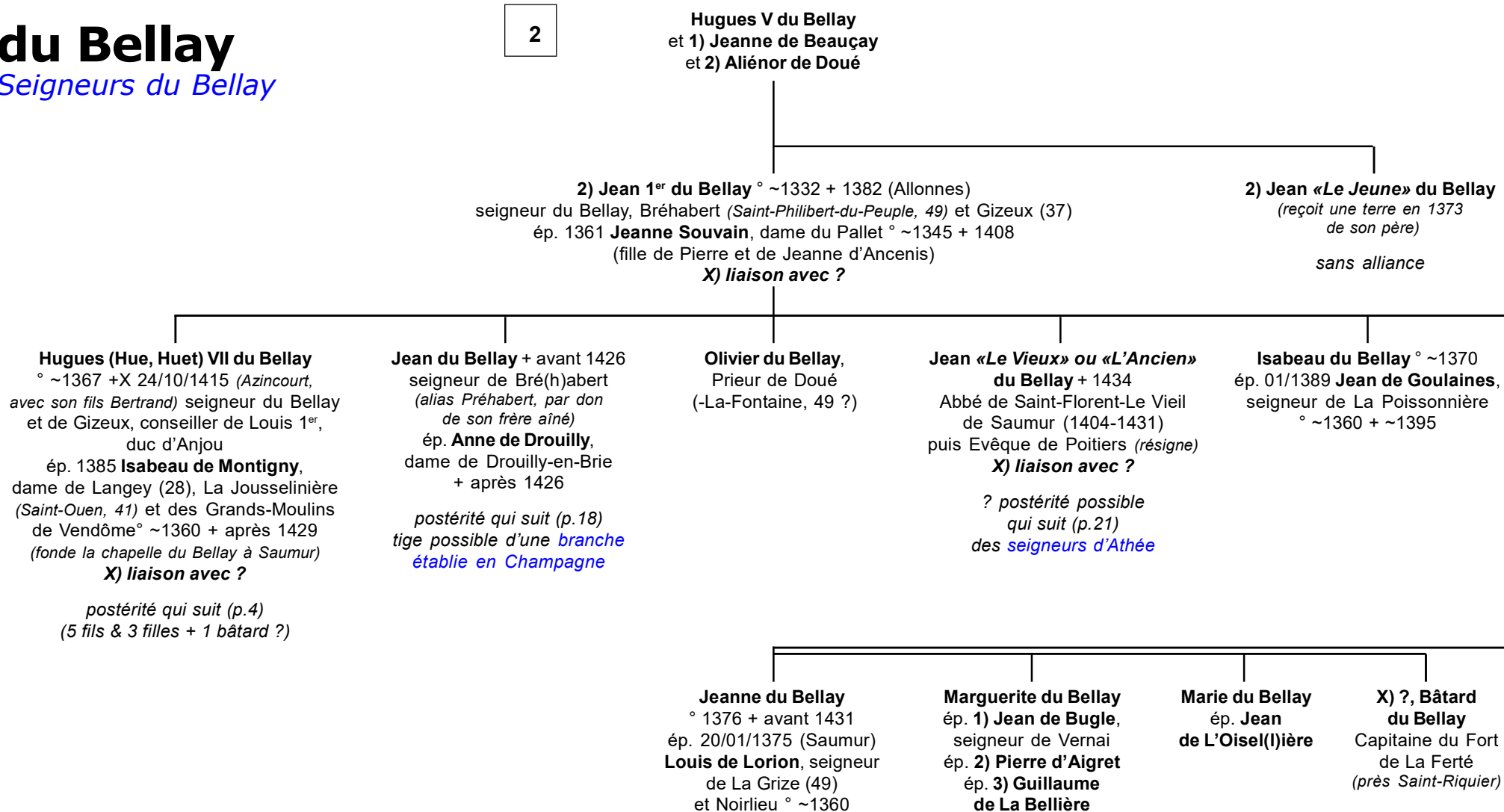

du Bellay

Seigneurs du Bellay

3

Hugues VII du Bellay
et Isabeau de Montigny
X) liaison avec ?

Jean du Bellay
+X 31/07/1423
(Cravant)
seigneur
du Bellay,
Chambellan
du Roi
Charles VII

Jeanne du Bellay
° ~1390 + après 1465
(Thouars ?)
dame du Colombier
(attesté 28/05/1435)
ép. **Jean Rouault**,
chevalier,
seigneur
de Boisménart,
Chambellan du Roi
° ~1378 + 17/08/1424
(Verneuil, Piseux, 27)

postérité **Rouault**
dont **Joachim**,
Maréchal de France

**Bertrand
du Bellay**
+X 24/10/1415
(Azincourt,
avec
son père)

**Pierre
du Bellay**
+X
17/08/1424
(Verneuil)

Jean III du Bellay ° ~1400
+ 18/09/1481 seigneur du Bellay (Allonnes, 49),
Langey (28), Gizeux (37), La Jousselinière
et La Flotte, Chambellan du Roi Charles VII
(1461), du Roi René d'Anjou puis de Louis XI,
chevalier de l'Ordre du Croissant,
commande l'arrière-ban, garde les barrières
des États-Généraux
ép. ~1442 **Jeanne de Logé**, dame du Bois-Thibault
(Lassay) ° ~1420 + dès 21/10/1445 (fille d'Hervé
et de Marie de Montgiroux ; veuve de René
de La Chapelle-Rainsouin) (fait avec du Bois-
Thibault à Jean de Vendôme en 1475)

**Catherine
du Bellay**
ép. 16/06/1414
**Louis
de
Trémangon**,
seigneur
de Glatigny

**Philippa
du Bellay**
+ 1455
Abbesse
du Ronceray
à Angers
(~1450)

**Jean du Bellay
dit «Le Jeune»**
+ 1479 Abbé
de Saint-Florent
de Saumur
(1432-1474),
Evêque
de Fréjus (1455-
1462)
puis de Poitiers

X?) **Siméon
du Bellay**
fl 1420-1470
*tige possible
de la
branche de
Champagne
puis de celles
établies en
Vendômeis
> c.f. p.16*

**Eustache du Bellay
dit «Le Solitaire de Gizeux»**
° ~1440 + 1504 écuyer,
seigneur du Bellay, Gizeux
et Bois-Thibault, écuyer-
tranchant, conseiller &
Chambellan du Roi-duc René
de Sicile & d'Anjou,
prêtre à la mort de sa femme
ép. 21/11/1461 **Jeanne-
Catherine (alias Perrine)
de Beaumont**,
dame du Plessis-Macé
° ~1443 + Avant 1485 (fille
de Louis, seigneur de La Forest,
Gouverneur du Maine,
et de Jeanne Jousseame)
postérité qui suit (p.5)

**Louis
(alias René)
du Bellay**
+ 1504 Abbé
de Saint-Florent
de Saumur
(1474-1504),
Prieur de
l'Abbaye-sous-
Dol (1482, après
résignation
de Falco
de Sinibaldi
contre 300
florins)

Jean du Bellay
° 1445 + 1522
seigneur de La Flotte
(Lavenay, 72, 1492) chevalier
de l'Ordre du Roi,
Chambellan du Roi
(1486), capitaine de 100
hommes d'armes,
X en Italie avec René,
Roi de Sicile
ép. **1) Thomine de Villiers**,
dame de La Flotte
et de Hauterive + 1518
ép. **2) Jacqueline
d'Assérac** > sans postérité
*postérité qui suit (p.12)
des seigneurs
de La Flotte & Hauterive*

Louis du Bellay
+ 1522 (Glatigny)
seigneur de Langey
ép. **Marguerite de Maillé
de La Tour-Landry**,
dame de Glatigny
*postérité qui suit (p.14)
des seigneurs de Langey*

**René
du Bellay**
Abbé
de Notre-
Dame-
La Grande
de Poitiers

Jeanne du Bellay
ép. 1469 **Louis
Auvé ou d'Ave**,
seigneur de Soulgé-
Le-Bruant
et Genneteil
° ~1432 + 1505

**Françoise
du Bellay**,
Abbesse
de la Trinité
de Caen

**Jeanne
du Bellay**
(fonde
les Cordelières
de La Flèche)

Philippa du Bellay
ép. 26/08/1456 **Jean II d'Angennes dit «Sapin»**, chevalier,
seigneur de Rambouillet (1427) et de Montlouet, écuyer
d'honneur du Roi Charles VII (1440), Gouverneur de Mantes
qu'il avait reconquise (1442) puis d'Angoulême
& de l'Angoumois + après 16/08/1474 (1490)
(fils de Jean 1^{er} et de Jeanne de Court(r)emblay)
(tous deux seraient inhumés en l'église Saint-Gilles
du Tremblay-sur-Mauldre, 78)

postérité **Angennes**

? **Martin
du Bellay**
Abbé, Prieur
de Saint-Michel
de Thouars

**Jacqueline
du
Bellay**
ép. **Jean**,
seigneur
d'Ancerville

du Bellay

Seigneurs du Bellay

4

Eustache du Bellay
et Jeanne-Catherine de Beaumont

René du Bellay + avant 1532
seigneur du Bellay, du Plessis-Macé et de Thouarcé (49),
La Lande, La Forêt-sur-Sèvre et La Chapelle-Thirieul
(79), du Bois-Thibault (Lassay, 53), Commequiers (85)
et de Grez-Neuville (Grez, 49), capitaine
de Gens d'armes du Roi Charles VIII en Bretagne
(s'illustre aux joutes de Sandricourt en 1493 ; reçoit le Roi
François 1^{er} au Plessis-Macé en 06/1518)
ép. 29/08/1496 ou 1498 ? **Marquise de Laval**
+ après 1531 (fille de Pierre, seigneur de Loué,
et de Philippa de Beaumont)
> cf Montmorency(-Laval)

Louis du Bellay
+ 1523 seigneur
du Bois-Thibault,
Archidiacre de Paris,
Docteur & Proviseur de
Sorbonne, conseiller-clerc
au Parlement, Abbé de
Reuge
(aveu du Bois-Thibault
à Jean de Vendôme
04/07/1525)

**Thibault
du Bellay**
religieux à
Saint-Florent
de Saumur

Louise du Bellay
ép. 21/05/1491
Olivier Mérichon,
seigneur des Halles
(Poitiers) + 1501
Gouverneur
de La Rochelle
et du Pays d'Aunis

**Jeanne
du Bellay**
sans
alliance

**Michelle
du Bellay**
sans
alliance

Jean du Bellay
° ~1480 + ~1523 seigneur
de La Turmelière et de Gonnord
(act. Gonnord, Valanjou, 49)
ép. 12/10/1504 **Renée-
(alias Anne) Catherine
de Chabot**, dame
de La Turmelière
et de Liré ° ~1490 + ~1530
postérité qui suit (p.11)

**Gilles
du Bellay**
+ 1533

sans
postérité



Clermont-
Tonnerre

François du Bellay
° 22/10/1502 + 1553
comte de Tonnerre,
Gouverneur de Compiègne
ép. 10/03/1538/39 ?
**Louise de Clermont-
Tonnerre**, comtesse
de Tonnerre ° 1496
(Tallard) + 1592 (Paris)
fille d'honneur de Louise
de Savoie puis de
Catherine de Médicis
(1552-1566, 1581) (fille
de Bernardin et d'Anne
de Husson ; ép. 2) Antoine
de Crussol d'Uzès)

François-Henri du Bellay
° 1540 + 07/05/1555
(ses titres & biens passent
à Eustache du Bellay,
son oncle)

**Pierre
du Bellay**
+ jeune

**François
du Bellay**
+ jeune

**Louis
du Bellay**
+ (Angleterre,
comme otage)
baron de
Commequiers

Eustache du Bellay + 04/09/1565 (Gizeux)
élevé par son oncle Louis, Archidiacre,
Abbé de Saint-Maur (1550) et de Saint-Aubin
d'Angers (1564), Archidiacre, Curé & Archiprêtre
de Saint-Séverin à Paris, conseiller au Parlement,
Evêque du Mans puis de Paris (15/11/1561, serment
au Roi en 1567, sur résignation du Cardinal son oncle
qui se retirait à Rome ; s'en démet au profit de
Guillaume Violo ; il était neveu d'un autre Evêque
de Paris, Jean de Beaumont + en 1492 ; participe
au Concile de Trente) (hérîte de son neveu François-
Henri, seigneur du Bellay, qu'il substitue sur René,
un autre neveu)

Jacques du Bellay + 1580
comte de Tonnerre, baron
de Thouarcé, seigneur
du Bellay, chevalier
de l'Ordre du Roi,
Gouverneur d'Anjou
(1575/76), Panetier
d'Henri II, X à Saint-Laurent,
Saint-Quentin, Dreux,
Jarnac & Coudun
détails & postérité
qui suivent (p.6)

**René
du Bellay**
conseiller +
au
Parlement

**Anne
du Bellay**
+ 16/09/1606
Prieure
d'E(s)tival

**Marguerite
(alias
Madeleine)
du Bellay**
Abbesse
de Noyseau

Catherine du Bellay + 01/05/1529
ép. 1514 **Jacques II Turpin de
Crissé**, chevalier, seigneur de Viré,
Crissé, Montevrault et La Grésille
° ~1491 + ~1551 (fils de Jacques
et de Louise de Blanchefort ;
ép. 2) 1532 Isabelle Chabot,
dame de Moulineuf)

Jeanne du Bellay
ép. 05/11/1518 **Tristan de Châtillon**, seigneur d'Argenton
+ après 06/07/1528 (fils de Jean, seigneur de Bouville
et de Jeanne de Rochechouart de Mortemart)
ép. ~1528/29 **Charles du Bouchet**, écuyer, 8^e seigneur de Puy-
Greffier (85), Sainte-Gemme et La Chassée + avant 1575
postérité dont **Françoise**
qui ép. **Artus de Cossé** + 1582, seigneur de Gonnord

**Philippa
du Bellay**
+ jeune

**Jeanne
du Bellay**
+ jeune

du Bellay

*Seigneurs du Bellay,
Princes d'Yvetot*

5

Jacques du Bellay
ép. 1535 **Antoinette**, dame de **La Pallu(e)** (Saint-Mars-sur-Colmont, 53) + 1555 ou 1551 ? (*Thouarcé, de peste*)
(fille d'Olivier, seigneur de la Pallu(e), et de Marguerite d'Arquenay)

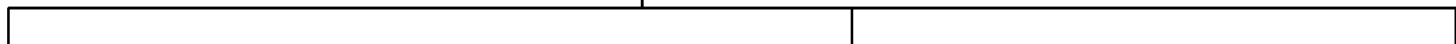

René II du Bellay + 26/03/1611
baron de La Lande, seigneur du Bellay et de Gizeux (*substitué par son oncle Eustache à son cousin François-Henri + 1555*), seigneur & Prince d'Yvetot (1589-1606), chevalier de l'Ordre du Roi, Député aux Etats-Généraux (1588)
ép. 17/12/ ou 01 ?1558 sa *cousine* **Marie du Bellay**, dame de Langey et Glatigny, Princesse d'Yvetot + 27/05/1611 (fille aînée de Martin II et d'Isabeau Chenu) (> cf p.15)

Eustache du Bellay + 05/1589 + peu après 1608
seigneur de Commequiers (85), Linières (1580, *Saint-Hilaire-des-Landes*, 35), La Sénéchaussière (*Vieux-Vy-sur-Couesnon*, 35)
ép. 1558 **Guyonne d'Orenges**, dame de la Sénéchaussière, Linières, La Feuillée (*La Bigottière, Mayenne*), Launay-Morel et La Courbe (*Souvigné-sur-Sarthe*) ° avant 1550 + 1573 (fille de Georges et de Péronelle de Lignièrès)
postérité qui suit (p.8) des seigneurs de La Courbe

Jeanne du Bellay
ép. **1) Pierre**, seigneur de **Thouarcé**, Gentilhomme de la Chambre du Roi
ép. **2) François de Vauchin**



Jacques du Bellay
+ jeune

Renée du Bellay
ép. **Gilbert (alias Charles) de La Haye-Mon(t)bault**, seigneur du Chastellier, Monbault, du Gast, La Merlatière, du Bouchaud et de La Gaudinière

Pierre (alias Charles) du Bellay + 1592
(siège de Rouen)
Prince d'Yvetot, baron (marquis ?) de Thouarcé, capitaine de 100 hommes d'armes
ép. 31/01/1588 **Madeleine d'Angennes** ° ~1568
+ après 1610 (fille de Nicolas et de Julienne d'Arquenay ; ép. 2) Louis de Barbençon)
sans postérité

Claude du Bellay
° ~1560 + 1609
Abbé de Savigny, Prieur de Cunault et d'Allonnes

Martin III du Bellay ° 19/06/1571 + 05/01/1637 (Gizeux) Prince d'Yvetot (1606-1637) marquis de Thouarcé et du Bellay, seigneur de Gizeux, Langey, du Bouchet, Toutedville, Commequiers, La Forêt-sur-Sèvre, La Haye-Jousselin, Benais et Chastelier-Montbault, Député aux Etats-Généraux (1614), chevalier des Ordres du Roi, conseiller d'Etat, Gouverneur & Lieutenant du Roi en Normandie & en Anjou, Maréchal de camp
ép. **1)** 31/03/1594 (Monts, 37) **Louise de Savenières (ou Savonnières ?)**, fille d'honneur de Catherine de Médicis (1573-1579) ° 1563 + 20 ou 23/12/1625 (Benais, 37) (fille de Jean, seigneur de La Bretesche, et de Guyonne de Beauvau-du-Rivau)
ép. **2)** après 1622 **Louise de La Châtre** ° ~1576 > *sans postérité*
ép. **3?) Louise de Mée**
postérité qui suit (p.7)

? René du Bellay
+ 1629
chanoine de la Collégiale Saint-Georges à Vendôme



? Charles du Bellay
+ 1661
chanoine de la Collégiale Saint-Georges à Vendôme

Anne du Bellay
Abbesse de Noyseau (1581)

Isabelle du Bellay
Prieure de Beaulieu

Marie (alias Marie-Madeleine) du Bellay, Princesse d'Yvetot
ép. 03/06/1582 (Gizeux, 37) **Georges Babou de La Bourdaisière**, comte de Sagonne, seigneur de La Bourdaisière (09/1589), Thuisseau et Chissé, Cors (1598), Brain-sur-l'Authion (49) et Germigny, 1^{er} Gentilhomme du duc d'Alençon (1575), capitaine des Cent-Gentilhommes du Roi (12/08/1603), chevalier des Ordres (07/01/1595), conseiller d'Etat (1594) ° 1540 + 22/06/1607 (Paris) (fils de Jean Babou et de Françoise Robertet, dame d'Alluyes et de Sagonne)
postérité Babou dont Marie qui ép. Charles-Saladin de Savigny d'Anglure, vicomte d'Etoges

Anne du Bellay
dame d'Yvetot
ép. **Antoine d'Appelvoisin**, seigneur de La Châtaigneraie

du Bellay

*Marquis du Bellay,
Princes d'Yvetot*

6

Martin III du Bellay
et 1) **Louise de Savenières (ou Savonnières ?)**
et 2) **Louise de La Châtre**
et 3?) **Louise de Mée**

1) René du Bellay + 1627
marquis de Thouarcé, Lieutenant du Roi en Anjou
ép. 1624 **Antoinette de Bretagne-Avaugour**,
vicomtesse de Guinguen + 1681
(fille de Charles, baron d'Avaugour, comte de Vertus
et de Goëlle, et de Philippa de Guinguen de Saint-Amadour ;
veuve de Pierre, duc de Montbazou + 1622 ;
ép. 3) 1629 Pierre d'Escoubleau, marquis de Sourdis)
> cf *Clisson, Dreux*

sans postérité

1) Charles du Bellay
marquis du Bellay, Prince d'Yvetot
ép. 1622 **Hélène de Rieux**

sans postérité

*(substitution ouverte au profit de son petit-neveu par alliance
Antoine Saladin d'Anglure-Savigny, comte d'Etoges,
fils aîné de Charles et de Marie Babou de La Bourdaisière,
dont la descendance relève nom & armes du Bellay)*

**1) Martin
du Bellay**
+ jeune

**1) Marie
du Bellay**
+ jeune

**1) Louise
du Bellay**
+ jeune

du Bellay

Seigneurs de La Courbe
& de La Feuillée (3^o branche)

6

Eustache du Bellay
et Guyonne d'Orenges

Charles du Bellay ° ~1561 + 14/12/1613
(Alexain, Mayenne) seigneur de La Feuillée
(La Bigottière, 53), Linières (1608)
et Bois-Thibault (fonde à Mayenne le couvent
de L'Assomption de La Madeleine)
ép. 22/05/1589 **Radegonde de Rotours**,
dame de Chéméré, La Bazouge(s)
et du Coudray ° 25/11/1577 + 04/10/1634
(Rennes, 35) (fille de Robert et de Barbe
d'Aulnières ; famille originaire de l'élection
d'Argentan ; armes : «D'azur, à trois besants
d'argent, posés 2 & 1»)

Pierre du Bellay ° ~1565
+ avant 24/03/1616 (Bordeaux, 33)
seigneur de La Courbe (Souvigné, 72) et Raguin
(Chazé, 49), mestre de camp & colonel
d'infanterie, capitaine au régiment des Gardes
ép. 1616 **Barbe d'Aulnières**, dame de Raguin
+ après 1634 (fille de Bonaventure et de
Françoise de Haton, dame de Raguin ; veuve
de Robert de Rotours ; mère de Radegonde)

postérité qui suit (p.8)

**René
du Bellay**
Abbé
de Fontaine-
Daniel

Jacques du Bellay
seigneur de La Pallu,
Bois-Thibaut (Lassay, 53)
et des Bourlières
(Durtal, 49)
ép. 1600 **Radegonde
de Marveillau**

postérité qui suit (p.10)
des [seigneurs
de La Pallu
& des Buarts](#)

**Marguerite (alias Marquise)
du Bellay** + après 1612
dame de Launay-Morel,
dame douairière
de La Dobiaye
ép. 30/07/1584 **Claude
Gédouin**, seigneur
de La Daubiaye-en-Bazouges
sous Hédé (ou Dobiais,
Saint-Jean-sur-Couesnon, 35)
et Bazouges, capitaine
du duc de Mercoeur + 1592

**Renée
du Bellay**
ép. **Gallois**,
seigneur
d'Aché

**Magdelon
du Bellay**
° ~1596
(Chéméré,
bapt.)

sans
alliance

René du Bellay ° 1611
(La Bigottière, 53)
+ 12/09/1662 (Lassay)
comte de La Feuillée
ép. 1) **Marie de Thou**
(fille de Jacques-Auguste
et de Gasparde
de La Châtre)
ép. 2) **Renée (alias
Françoise) Giffard
de La Marzelière**
(fille de François,
marquis de La Marzelière
(1619), et de Françoise
d'Harcourt ; ép. 2)
Jacques-Augustin
de Thou, Président
au parlement de Paris)

sans postérité

**Anne-
Guyonne
du Bellay**

**Brandélis
du Bellay**
° ~1609

**Charlotte
du Bellay**
° ~1613

**Renée
du Bellay**
religieuse
à l'Assomption
de La Madeleine
à Mayenne

**Marguerite
du Bellay**
religieuse
à l'Assomption
de La Madeleine
à Mayenne

**Léonore (alias Eléonore)
du Bellay**,
dame de Launay-Morel
(fonde en 1660 la Chapelle
Saint-Joseph au couvent
Bénédictin de Mayenne)
ép. 27/03/1619

Jacques-René de Mal(e)noë
+ 1664 seigneur de Marigny
(Saint-Germain-en-Coglès,
ancien fief de la famille Harpin),
Gouverneur de Port-Louis

Gabrielle du Bellay
ép. **René (alias Renaud)
de Sévigné**, seigneur
de Chéméré (1641-1653)
conseiller au parlement
de Bretagne (armes : «écartelé
de sable & d'argent»)

du Bellay

Seigneurs de La Courbe
& de La Feuillée (3^o branche)

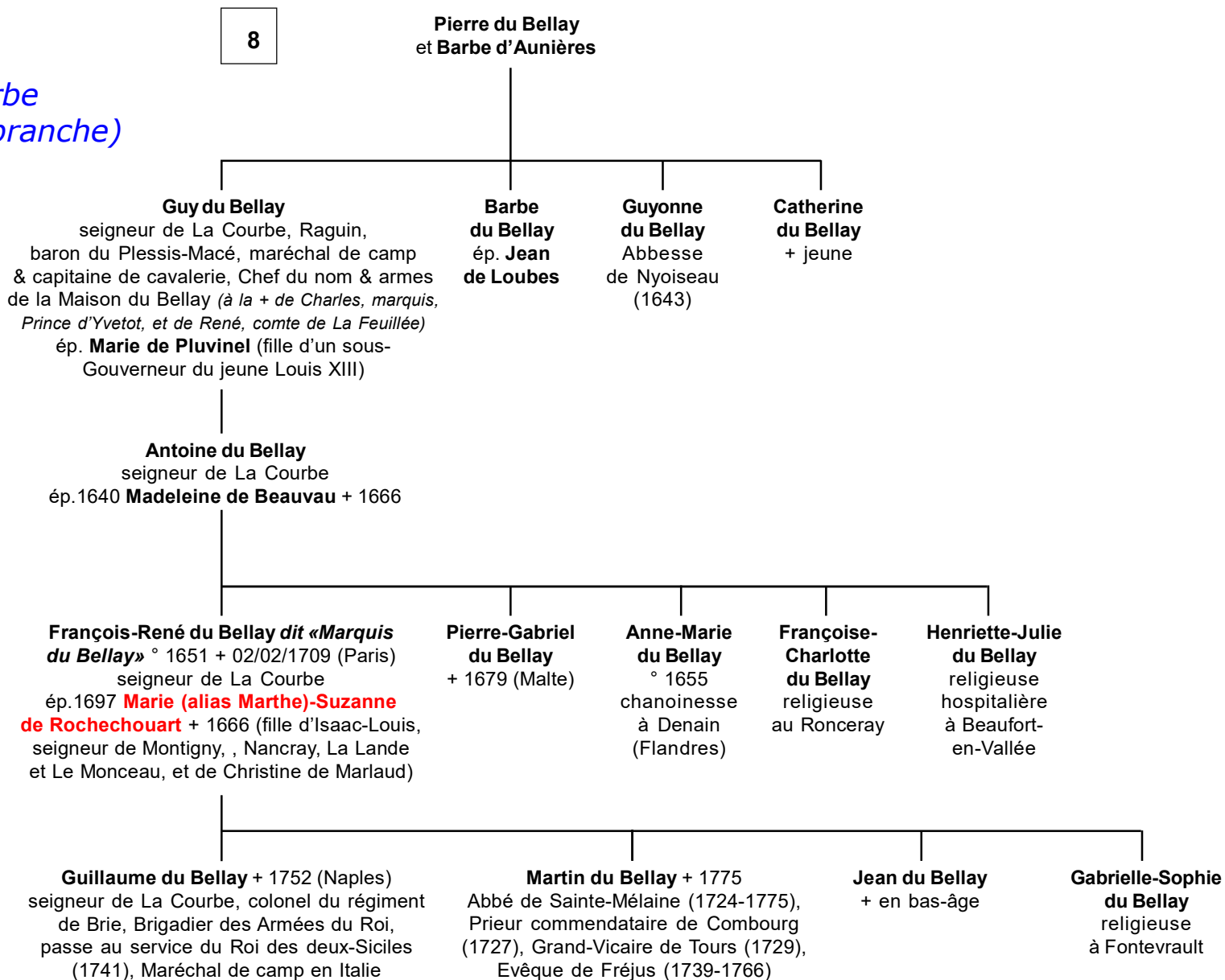

du Bellay

*Seigneurs de La Pallu(e)
& des Buarts*

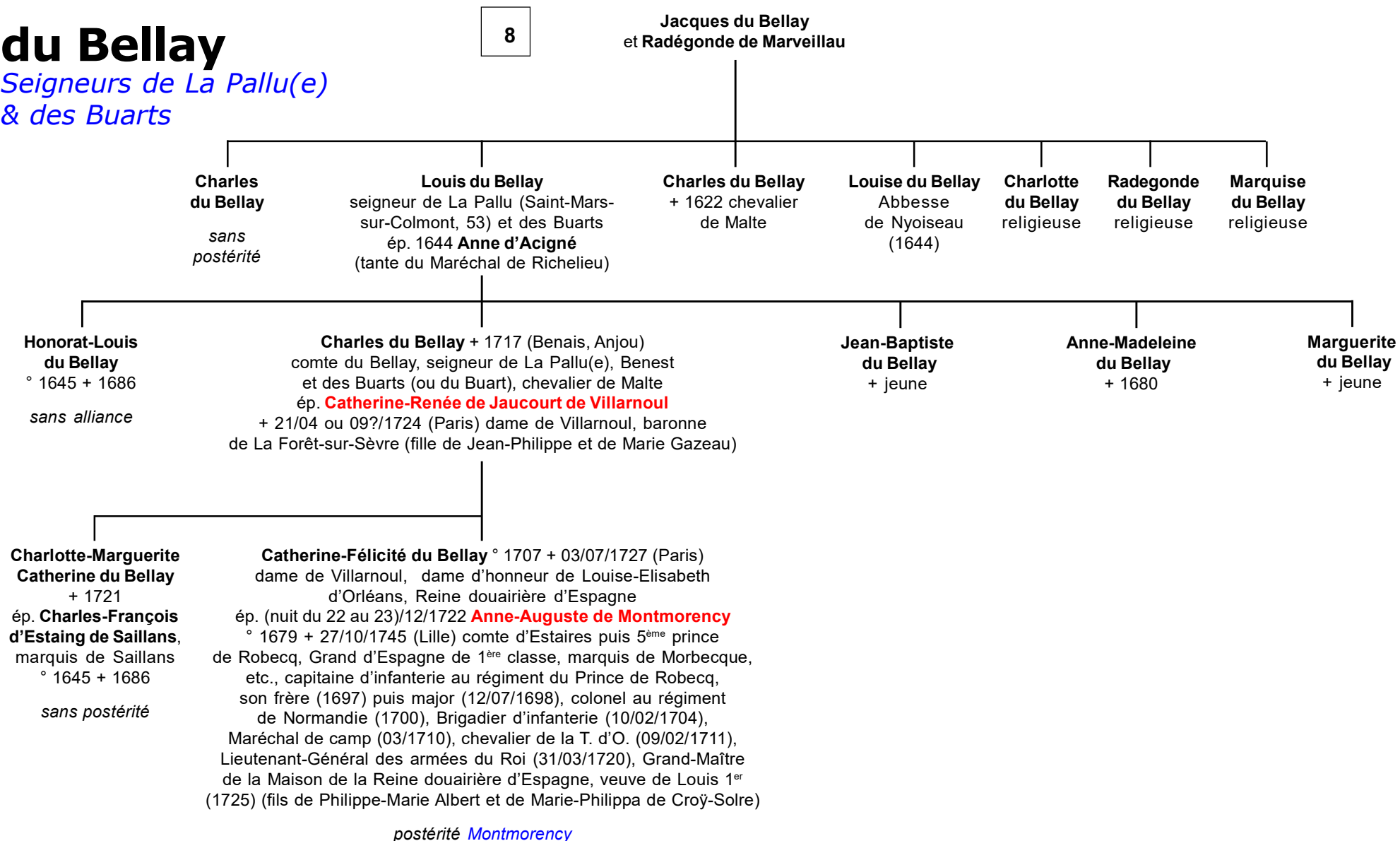

du Bellay

Seigneurs de La Turmelière

5

Jean du Bellay
et **Renée-Catherine Chabot**

Catherine du Bellay ° ~1505 (Nantes, 44) + 1590
dame de La Turmelière (1562, après la + de ses 2 frères)
ép. 1546 **Christophe du Breuil**, écuyer, seigneur
du Breil (-en-Freigné) de La Mauvoisinière,
capitaine ° ~1509 (Bouzillé, 49)
ou ° 1503 (Nantes)? + ~1594

René du Bellay ° ~1507 + 1551
seigneur de Liré et Gonnord (06/1532),
Gouverneur de Metz
ép. **Madeleine de Malestroit**,
dame de La Pescrie

Claude du Bellay
+ jeune
baron de Gonnord

sans postérité

Joachim du Bellay
° ~1522 (La Turmelière, Liré, 49, dans les Mauges)
+ 01/01/1560 (Paris, subitement & paralysé)
seigneur de Gonnord, chanoine (reçu 19/06/1555)
puis Archidiacre de l'Eglise de Paris,
Poète, célèbre auteur de La Pleiade
(«*Défense & illustration de la Langue Française*»)

du Bellay

Seigneurs de La Flotte & Hauterive
(4^e branche de La Palu
& des Buarts)

4

Jean du Bellay
et 1) Thomine de Villiers
et 2) Jacqueline d'Assérac

1) **Jean du Bellay** ° 1503 + dès 1547 chevalier, baron de La Flotte en Lavenay, seigneur de La Courbe et Hauterive(s) en Argentré, d'Ambrières, Chambor en Changé, Chanteloup et Neufvy (Laval), chevalier de l'Ordre du Roi, capitaine puis Guidon de la compagnie de 100 hommes d'armes du comte de Laval
ép. 1) (c.m.) 23/06/1523 (dot de 10.000 f tournois) **Françoise de Villeprouvée**, dame de Courceriers + jeune (fille cadette de François, chevalier, baron de Tresves, seigneur de Courceriers, La Ferrière, La Bigeottière, et de Françoise du Plessis)
ép. 2) (c.m.) 02/03/1533 ns **Françoise de Mailly** ° ~1512 + après 1535 (fille d'Antoine, baron de Mailly, et de Jacqueline d'Astarac ; ép. 2) 1553 Louis de Neuville, baron de Magnac, seigneur de Neuville, Morinière, Argental et Lagny, 1^{er} baron de La Marche) (tutrice de ses enfants mineurs en 1547)

1) **Renée du Bellay**
+ 1567 (Le Plessis)
dame de Courceriers
ép. 1540 **Louis**, chevalier,
seigneur **du Plessis-
Châtillon** et Chauvigné
+ 02/08/1560 (Angers,
de la pierre) (veuf
de Charlotte de Scépeaux)
(armes du Plessis :
«D'argent, à trois
quintefeuilles
de gueules»)

postérité
du Plessis

1) **Louise du Bellay**
ép. 1545 **François
Le Vexel**, chevalier,
seigneur du Tertre de
Rouperoux,
du Plessis d'Anvers
et Vimarcé,
Gentilhomme servant
du Roi François 1^{er}
(armes Le Vexel :
«D'argent, à la croix
fleurdelisée d
e sable»)

postérité
Le Vexel

2) **René 1^{er} du Bellay**
° ~1545 + ~1596 baron
de La Flotte, chevalier
de l'Ordre du Roi
ép. **Jeanne de Souvré**
+ avant 1590 (fille de Jean,
seigneur de Courtenvaux,
et de Françoise Martel ;
soeur du Maréchal
de France)

postérité
qui suit (p.13)

2) **Louis
du Bellay**,
seigneur
de Tussière

2) **Claude du Bellay**
° ~1533 + après 1576
fille d'honneur
de la Reine
Catherine de Médicis
(jusqu'en 1552)
ép. ~1552 **Antoine
de Mauville**
(alias Neuville),
baron de Magnac
+ après 1576

2) **Isabeau
du Bellay**,
ép. **François**,
seigneur
de Blavet

2) **Charlotte du Bellay**
ép. 1) 19/09/1577
**Jean (alias Elie)
Bernard**, seigneur
d'Estiau et Longué
ép. 2) **Artus-Rolland**,
seigneur des Herbiers
et de Thiz, Commandant
la place de Montrichard
+ après 1590

2?) **Jacqueline du Bellay**
+ après 1596
ép. **Louis de Dampierre**,
seigneur
de La Chesnelière

**Jacqueline
de Dampierre**, dame
d'honneur de la Reine
° 1568 + 11/09/1649
(Savigny-sur-Bray, 41)
ép. 10/02/1585
François IV de Marescot
° 1558 + 12/11/1624
(Saint-Quentin-
les-Troo, 41) chevalier
de l'Ordre du Roi

Renée et **Louise**, filles de **Françoise de Villeprouvée**
partagent avec leur tante **Guyonne de Villeprouvée**
la succession de leur Maison maternelle
éteinte en **François**, baron de Tresves, leur cousin
germain +X 1522 à Metz.

du Bellay

Barons de La Flotte
& Hauterive

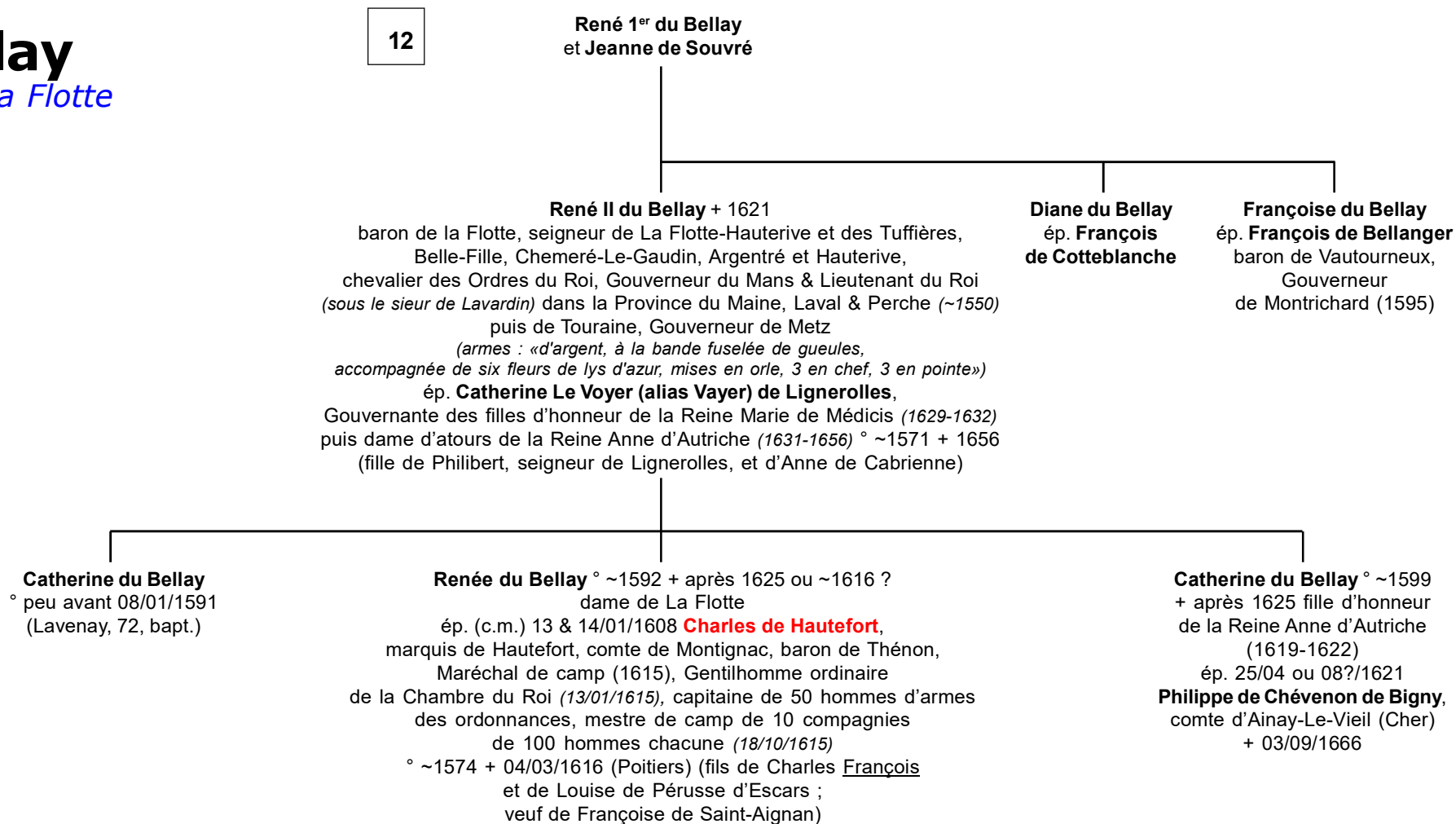

du Bellay

Seigneurs de Langey & Glatigny
puis Princes d'Yvetot

4

Louis du Bellay
et Marguerite de Maillé
de La Tour-Landry

Guillaume du Bellay dit «Seigneur de Langey»
° 1491 + 09/01/1543 (Saint-Symphorien de Lay(e),
entre Lyon et Roanne, de retour en France)
seigneur de Langey, Glatigny et La Jousseinière,
Vice-Roi du Piémont, chevalier de l'Ordre de Saint-
Michel, rejoint François 1^{er} à Madrid (1525),
Ambassadeur en à Rome et en Angleterre (1529,
1533) capitaine en Italie puis Gouverneur de Turin
(1537-1539), Gentilhomme de la Chambre du Roi,
(écrit des Mémoires conjointement avec son frère Martin,
imprimés en 1574 à Francfort chez Maréchal, en un volume
in folio, & sous ce titre : «Guillelmi & Martini Bellaiorum
historia latine facta ab Hugone Surao» ; redige également
une «Histoire de son temps» chapitré en 7 ogdoades
de 8 livres chacune ; on disait de lui après sa mort :
« Ci-gît Langei, qui de plume et d'épée,
a surmonté Cicéron & Pompée »)
ép. **Anne de Créquy**, dame de Pontdormi
° ~1515 (fille d'Antoine «Le Hardi»,
et de Jeanne de Saveuse)

sans postérité

Jean du Bellay ° 1492 (Souday, Glatigny, 41)
+ 16/02/1560 (Rome) Evêque de Bayonne
puis de Paris (1532, succède à François Poncher),
Cardinal (21/05/1535), Evêque de Limoges
(1541), Archevêque de Bordeaux (1544),
Evêque du Mans (1546, à la + de son frère René),
Abbé de Saint-Gildas et de Saint-Maur-
des-Fossés, Diplomate auprès du Saint-Siège,
Lieutenant-Général en Picardie et Champagne
(1536), fortifie Paris (1536), Ambassadeur
en Angleterre (dès 1527), membre du Conseil
Secret du Roi, Doyen du Sacré-Collège,
écarté du pouvoir à la mort de François 1^{er}
en 1547 par le Cardinal de Lorraine (notamment),
se retire en Italie comme Evêque d'Ostie,
Abbé de Fontaine-Daniel (1552-1560)
(inspire, avec Budé, au Roi François 1^{er} la création
en 1529 du Collège Royal dédié aux Belles-Lettres ;
il utilise un temps François Rabelais comme serviteur
et médecin, qu'il protégera dans ses démêlés
avec le Parlement & la Sorbonne)

Martin du Bellay ° 1494/95 (Souday)
+ 09/03/1559 (Glatigny, Perche),
chevalier, seigneur de Glatigny,
Sainte-Radegonde et Langey
(à la + de son frère aîné),
Prince d'Yvetot (par mariage), capitaine de 50
hommes d'armes & de 200 Cheval-Légers,
colonel de 2000 piétons, chevalier de l'Ordre
du Roi, Gouverneur de Turin & de Pignerol,
Lieutenant-Général au-delà des Monts
puis Gouverneur en Champagne, Picardie,
Artois & surtout en Normandie (1551),
Ambassadeur du Roi François 1^{er}
(reconstruit le château de Glatigny en 1544 ;
redige des mémoires sur les événements
contemporains depuis 1513 & sous les règnes
de François 1^{er} & d'Henri II)
ép. **Isabeau Chenu**, Princesse d'Yvetot
° 1518 + 1589 (Glatigny)

postérité qui suit (p.15)

René du Bellay
° ~1496/1500 (Souday)
+ 08/1546 (Paris)
Abbé commendataire
de Saint-Méen (1532)
et du Gué-de-l'Aulnoy,
Evêque de Grasse ?
puis Evêque du Mans
(1535), naturaliste
et physicien

Jacques du Bellay
+X 1528 (Saffari,
Sicile) colonel
de 1.000
fantassins
en Italie

**Nicolas
du Bellay**
+ 1528
(Naples)
chevalier
de Malte,
Commandeur
de Fieffes
(1527)

? **Jeanne
du Bellay**
Abbesse
d'E(s)tival
en Charnie

Renée du Bellay
ép. **Ambroise de Gravy**, baron des Couteaux
et de Boisgamatz, seigneur de Vernon
(nommé 22/05/1535 curateur des filles du 1^o lit
de Jean du Bellay et de Françoise de Villeprouvé
> cf p.12)

Claude de Gravy
ép. **Artus de Maillé**, Gouverneur d'Anjou

Louise du Bellay
+ après 1560
ép **Charles d'Aulnay
(ou Auné)**, seigneur
de Villeneuve-
La-Guyard
+ avant 1560

du Bellay

*Seigneurs de Langey & Glatigny
puis Princes d'Yvetot*

14

**Martin du Bellay
et Isabeau Chenu**

Marie du Bellay ° + 27/05/1611 (Gizeux)
dame de Langey et de Glatigny, Princesse d'Yvetot
ép. 17/12/1558 son cousin **René II du Bellay**
+ 26/03/1606 seigneur du Bellay et de Gizeux,
baron de La Lande,
Prince d'Yvetot (1589-1606)
(> cf p.6)

Catherine du Bellay
dame de Langey et de La Jousselinière
ép. **Charles de Beaumanoir**, baron
de Lavardin, seigneur d'Assé et
Landémont, capitaine de 50 hommes
d'armes, Gouverneur du Roi de Navarre
° 22/04/1522 +X 24/08/1572
(Paris, Saint-Barthélémy)

**Jeanne
du Bellay**
+ 1560

du Bellay

alias du Bellet
Branche établie
en Champagne
puis en Vendômois

Source :

Sté des Lettres, Sciences & Arts du Saumurois

- 1939 article du Colonel Savette
 D'après une pièce imprimée & produite
 en 1667 à l'Intendant de Champagne
 pour établir les droits de cette branche
 sur les nom & armes des du Bellay
 (Cabinet d'Hozier, n° 37, folios 55,
 dossiers bleus n° 81, p.53, 54 & 63)
 Communiqué par Patrick Rousseau

Un **Simon du Bellay** est archer d'une troupe
 d'ordonnance commandée par le sire de Rohan
 lors d'un montre à Vannes le 04/09/1492.
 Peut-il s'agir du même ?

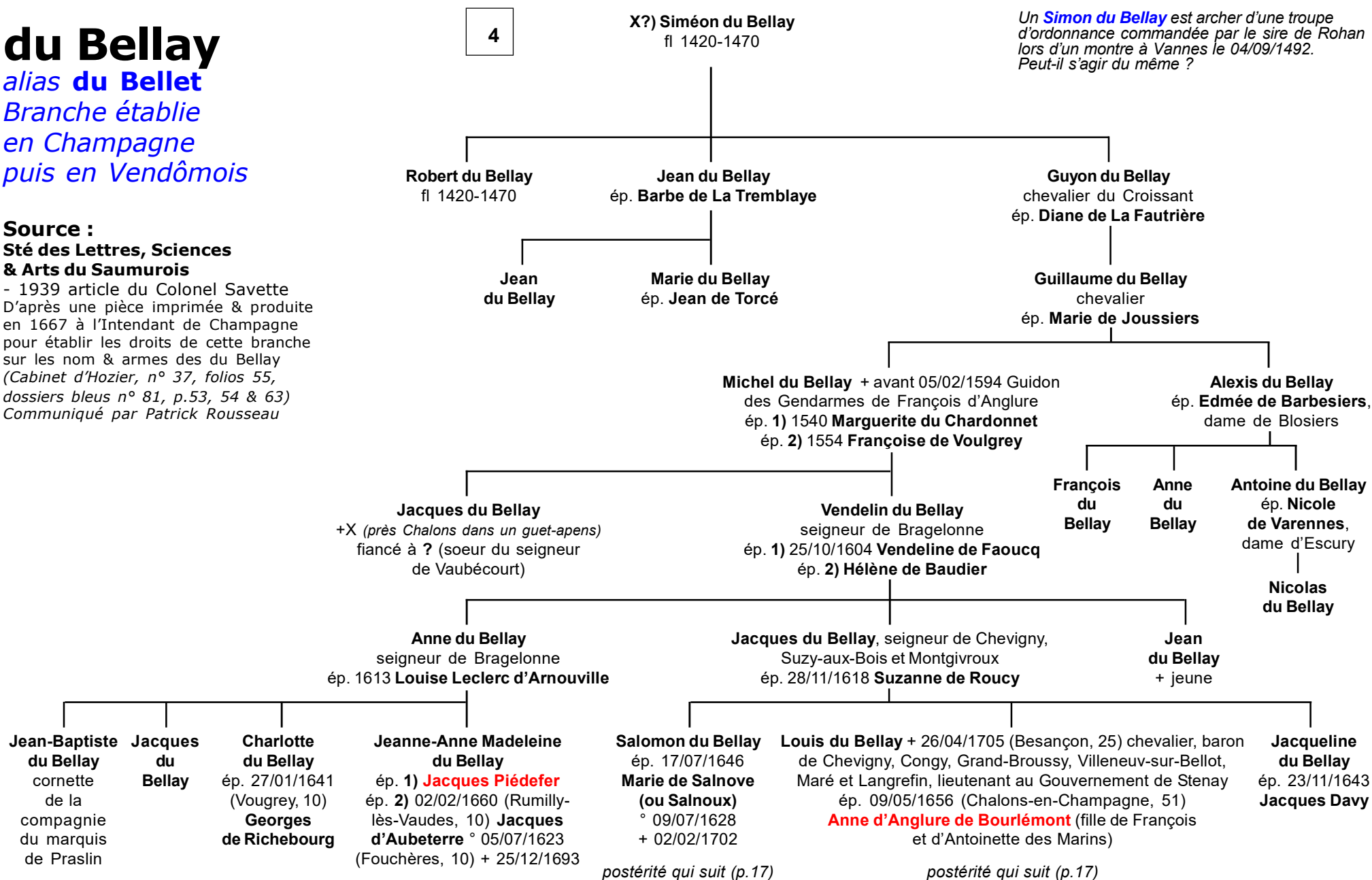

du Bellay

*Branche établie
en Champagne
puis en Vendômois*

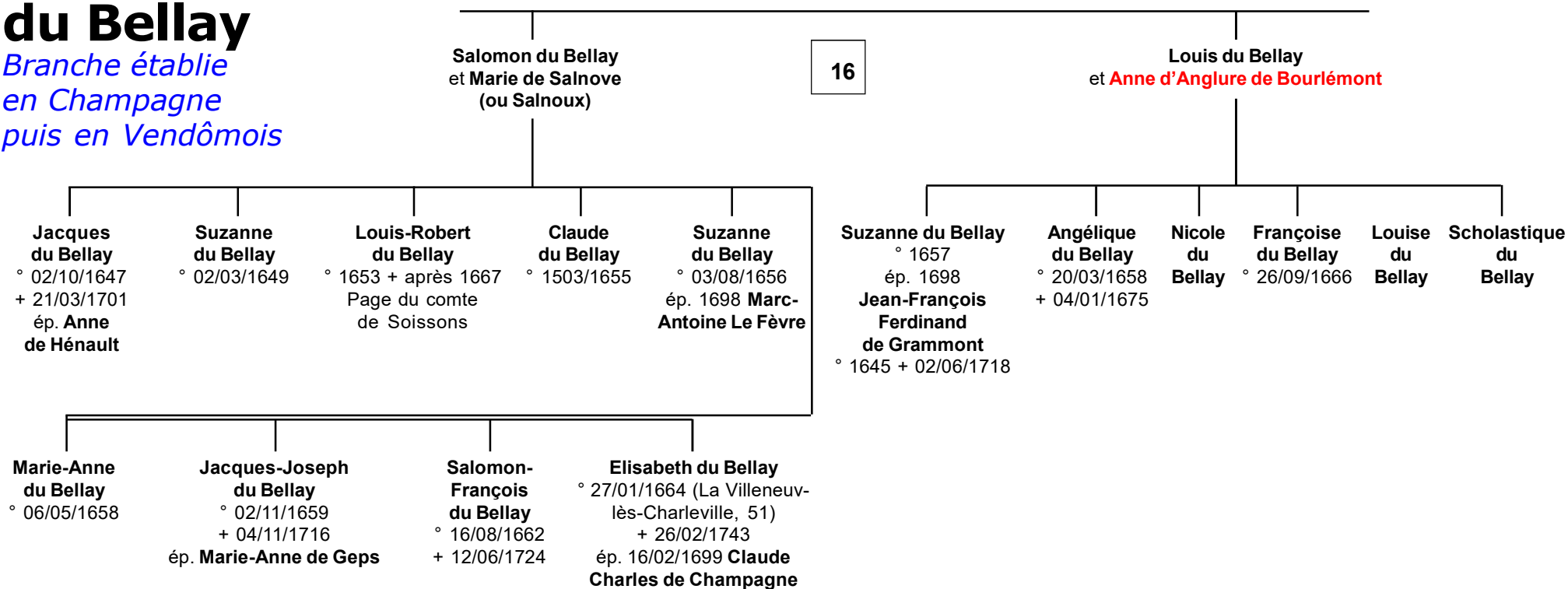

du Bellay

*du Bellay de Drouilly (Brie)
puis de Drouilly (Vendômois)*

Source complémentaire *Communiquée
par Patrick Rousseau*

*Le fief de **Drouilly** est terre royale jusqu'en 1498.
Thomas du Raynier, Garde des Sceaux
de la Prévôté de Provins l'acquiert à cette date.*

***Jean Gruyer**, son gendre vend Drouilly en 1510
à **Jean de Baleynes** qui l'annexe à sa seigneurie
de Saint-Martin-du-Boschet.*

*Sa fille en épousant **François du Bellay**
en 1528 lui apporte Drouilly en dot.*

3

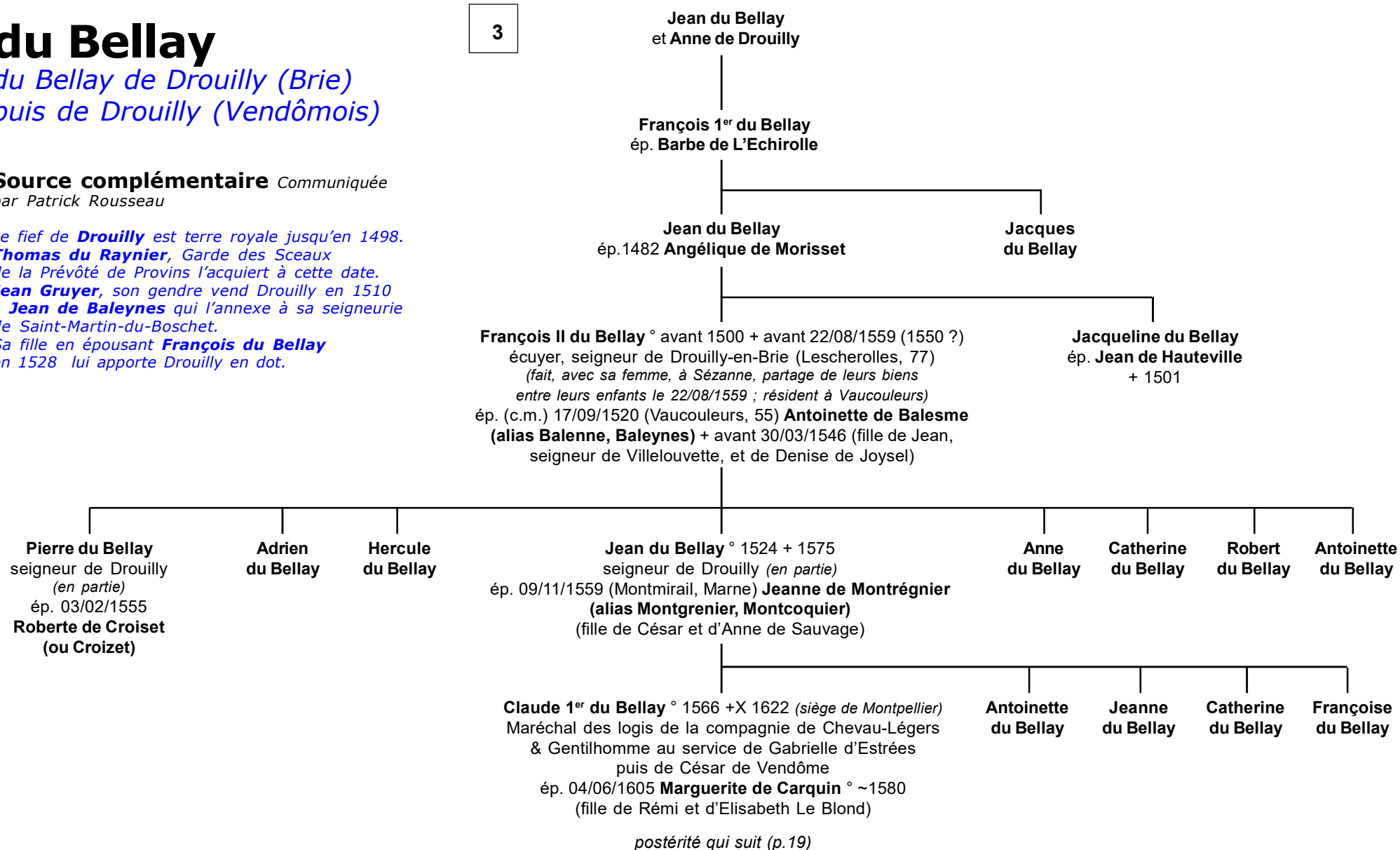

du Bellay

*Seigneurs de Drouilly,
branche établie en Champagne*

18

**Claude 1^{er} du Bellay
et Marguerite de Carquin**

Charles du Bellay
° ~1600 + 05/03/1671 (Vendôme, 41)
chanoine puis Doyen du chapitre
de la Collégiale Saint-Georges
du château de Vendôme,
historien du Vendômois

Claude II du Bellay ° ~1612 + 02/1692 (Orléans) seigneur de Drouilly (1634),
Drouilly (Les Hayes, 41) et Ternay (41, 1634, *don de César de Vendôme*), Maréchal
de bataille des Armées du Roi (06/04/1640), Gouverneur de Vendôme
& du Vendômois (*cède en 1660 Les Hayes à son fils aîné, se retirant à La Court-
de-Ternay*) (*maintenu en ses droits & titres face à ses parents le marquis de Bellay,
René, seigneur de La Feuillée et Guy, seigneur de La Courbe-Bellay*)
ép. 24/06/1639 **Siméone Bouchard** + 1691
(fille de Claude et d'Antoinette Chedaine)

**Henri
du Bellay,**
seigneur
du Charmoy
(Lescherolles-
en-Brie)

**Antoine
du
Bellay**

**François
du Bellay,**
+ 1654 chanoine
de Saint-Georges
de Vendôme

François du Bellay ° ~1641
+ 20/04/1712 (Les Hayes, 41)
seigneur de Ternay, des Hayes
et Drouilly, Gouverneur
de Vendôme & du Vendômois
(1667, *sur démission de son père*),
lieutenant des Maréchaux
de France (1663) & Juge
de la Noblesse du Vendômois
ép. 23/09/1670 (Bessé-sur-
Braye, 72) & (c.m.) 28/09/1670
(Paris, Châtelet)

Marie du Tillet ° ~1653
+ 10/01/1731 (Les Hayes, 41)
(fille de Jean II «L'Aîné»
+ 15/03/1668 chevalier,
seigneur de Saint-Leu,
Gouaix et Loré, et de Marie
Daurat (ou Dorat) + après 1688)

postérité qui suit (p.20)

**Claude
du Bellay** ° 1643
+ 1716
seigneur
de
Charmoy

Henri du Bellay
° 1652 (Vendôme, 41)
+ 1712 chanoine
de la Collégiale
Saint-Georges
au château
de Vendôme

**Paul du Bellay
dit «Abbé
de Drouilly»**
Chancelier
de la Collégiale
Saint-Georges
au château
de Vendôme,
Chapelain
de Roc-en-Tuf

**Jean
du Bellay**
° 22/09/1658
(Les Hayes,
41)

**Emmanuel
du Bellay**
° ~1660
+ 1692
prêtre

**Siméone
du Bellay**
religieuse
à La Virginité
de Vendôme

**Marguerite
du Bellay**
religieuse
à La Virginité
de Vendôme
(Ursulines)

**Elisabeth
du Bellay**
dame
de Terné
ép. **Louis
de Pat(h)ay,**
écuyer

**Renée
du Bellay**
° ~1672
+ 1699

du Bellay

Seigneurs de Drouilly & Ternay,
branche établie en Champagne

19

François du Bellay
et Marie du Tillet

Jean-Claude du Bellay
° 13/09/1672
+X 01/04/1691
(siège de Mons)
Page du Roi

François-Louis du Bellay ° 1674 + 17/01/1733
seigneur de Drouilly et Ternay, Gouverneur
de Vendôme & du Vendômois
ép. 1) 1713 **Marie-Madeleine de Fromentières**
+ 29/03/1715 (Les Hayes, 41)
ép. 2) 06/06/1716 **Catherine de Renty** ° 18/03/1697
(Ruan-sur-Eggonne, 41) (fille de César-François
et de Catherine de Salmon)
ép. 3) 09/06/1727 (Ternay, 41) **Elisabeth Madeleine
de Chourses** ° 28/03/1702 (Bonnétable, 72)
+ 05/03/1771 (Beaumont, 72)

François du Bellay
° 1675
(Les Hayes)
Enseigne
aux Galères
du Roi

Marie-Angélique du Bellay
° 21/04/1680 (Oysseau, 53)
+ 03/02/1753 (Vendôme, 41)
ép. 05/09/1707 (Les Hayes)
Charles-Antoine de Musset,
seigneur de La Bonaventure,
du Mesnil et de Pathay, lieutenant
au régiment Royal-infanterie
puis capitaine au régiment de
Lautrec-Dragons
° 21/01/1677 (Mazangé, 44)
+ 27/11/1732 (Mazangé)

Marie-Renée du Bellay ° peu avant
22/06/1682 (Les Hayes, bapt.) + 15/04/1754
ép. (c.m.) 24/09 & 15/11/1707
son cousin germain **Hélie-Claude du Tillet**,
seigneur de Loré et de Marsay,
lieutenant au régiment Royal-Dragons
(12/10/1695), capitaine (11/01/1702)
puis lieutenant-colonel (*commission
du 12/01/1707*) au régiment Lassay-
Infanterie, capitaine de Grenadiers
(avant 09/07/1705) ° 22/10/1676 (Paris)
+ 1721 (fils de Séraphin et d'Anne Cazet
de Vaulorte)

**Marthe-
Madeleine
Etiennette
du Bellay**
° 22/06/1684
religieuse

2) **Marie-Catherine
du Bellay**
+ en bas-âge ?

Joseph-Augustin du Bellay
° peu avant 01/02/1686 (bapt.)
+ 23/02 ou 10?/1765 (Bessé, 72)
chanoine & Chancelier
de la Collégiale Saint-Georges
de Vendôme (5° de sa famille)

Paul du Bellay ° 22/05/1687
(Les Hayes) + 29/05/1764 (Ternay)
capitaine de Dragons
ép. 05/06 ou 07?/1722 (Vendôme)
Louise-Geneviève de Marescot, dame
de La Linotière ° 23/09/1694 (Vendôme)
+ 23/07/1723 (Vendôme) (fille de Benoît
et de Louise-Geneviève de Ronsard)

**Marie-Louise
du Bellay**
° peu avant
13/11/1689 (bapt.)
+ 08/09/1755
(Vendôme)
religieuse
Ursuline

Marie-Elisabeth du Bellay ° 23/01 ou 03/07?/1723 (Vendôme)
+ 20/07/1808 (Vendôme) dame de La Linotière
ép. 27/09/1768 (Prunay-Cassereau, 41) **Charles-Louis Bataille de Méry**,
chevalier, lieutenant au régiment du Roi-cavalerie, blessé à Minden (1759)
+ 13 prairial an III (Vendôme)

Angélique-Louise du Bellay ° 23/01 ou 03/07?/1723 (Vendôme)
+ 13 ou 18/05/1800 (La Linotière ou Prunay) dame de Drouilly
ép. 17 ou 19?/11/1744 (Ternay) **Guillaume-Antoine**, chevalier, seigneur de Montigny, Perreux,
Ponaissant, des Bassarts, Pinabeaux, Glatigny et Beauchamps, Gentilhomme ordinaire
de la Chambre du Roi, officier au régiment de Sassenage-cavalerie ° ~1717 (Lanneray, 28)
+ 04/05/1798 (Le Perreux, 89) ou 1799 (Montigny) ?

postérité du Bellay dont : **Angélique-Brigitte** ° 14/10/1745 ; **Gaston-Louis Guillaume** ° 10/09/1750 ;
Jacques-Louis ° 17/08/1755 ; **Charles-Paul Léonard** ° 1760 & **Guillaume-Louis** ° 22/04/1762

du Bellay

Seigneurs d'Athée
(Longué-Jumelles, 49)

3

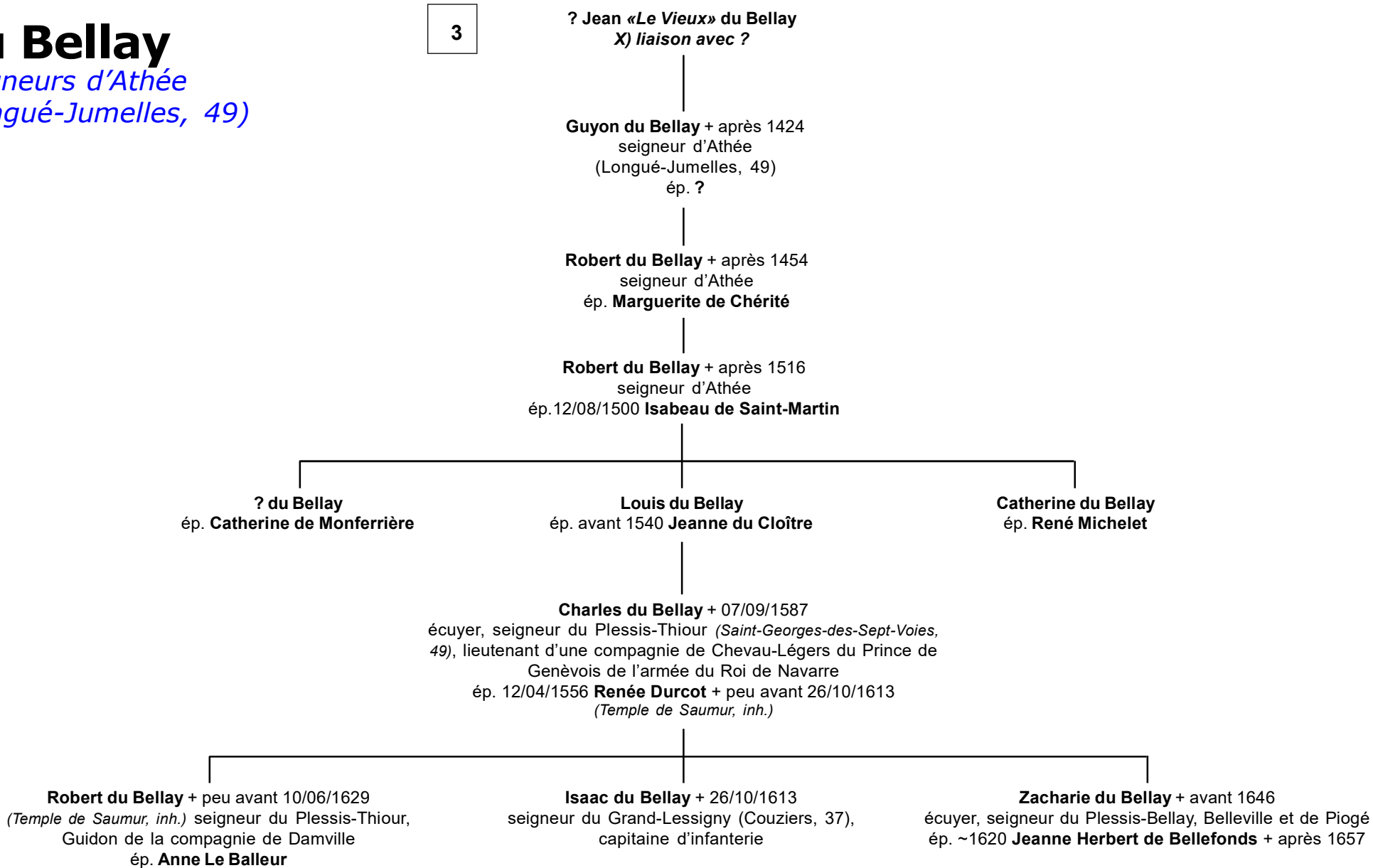

du Bellay

Non connectés

? Mathieu du Bellay

Panetier du Roi (*cit  pour une rente h rit e de 50   paris le 12/07/1372*)

? Claude du Bellay

 p. ~1400 ? **Berthe Courtin**
dame de Song 
(fille de Mathieu,
chevalier, seigneur de Soug 
et de Marie d'Orenges)

? Jeanne-Anne Madeleine du Bellay

 p. 1) **Jacques II de Pi defer**
+ avant 1660 seigneur de Saint-Mards
(fils de Jacques 1 , seigneur
de Saint-Mards et de ? de Turny)
 p. 2) **Jean-Baptiste d'Aubeterre**

*sans post rit 
(1enfant + en bas  ge)*

? Olivier du Bellay,

Prieur de l'Abbaye-sous-Dol
(*cit  1429*)

? Jacques du Bellay,

seigneur de Chevigny
 p. 1618 **Suzanne de Roucy**
(fille de Salomon, seigneur de Soisy-
au-Bois (1595) puis de Vieux,
et de Jacqueline de Merbrick)

? Louis II du Bouchet de Sourches

  25/11/1711 + 1788 4  marquis de Sourches
et **du Bellay**, comte de Montsoreau (Anjou)
et de Tourzel, conseiller d'Etat, Pr v t de l'H tel
du Roi & Grand-Pr v t de France (13/02/1719),
Lieutenant-G n ral des Arm es
du Roi (10/05/1748), chevalier (1773)
puis Commandeur du Saint-Esprit
 p. 1) 13/02/1730 **Charlotte-Antoine**
de Gontaut-Biron   01/06/1711 (Paris)
+ 06/07/1740 (Rambouillet)
(fille de Charles-Armand, Mar chal-duc de Biron,
et de Marie-Antonie de Bautru de Nogent))
 p. 2) 17/08/1741 **Marguerite-Henriette**
des Maretz de Maillebois   1721 + 1783
(fille de Jean-Baptiste Fran ois, Mar chal de France,
et d'Emmanuelle d'Al gre de Tourzel)

post rit  du Bouchet