

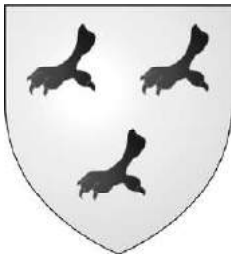

de Serres



Olivier de Serres



de Serres ancien

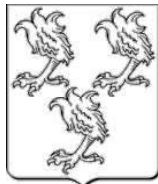

Olivier de Serres



Famille de Serres
de Pradel, de Gras, de Mesplès

Languedoc, Vivarais

*Villeneuve de Berg (Ardèche),
Pradel, Gras, Mesplès*

Armes :

«D'argent, à un chevron d'azur chargé de trois étoiles d'or, accompagné de trois trèfles de sinople, deux en chef & un en pointe»

depuis Olivier de Serres :

«D'argent, à trois serres d'aigle de sable»

Devise : «Cuncta in tempore»

(«Chaque chose en son temps»)

«A bec & à griffes»

Support : deux aigles de sable

Sources complémentaires :

Dictionnaire de la Noblesse (F. A. Aubert de La Chesnaye-Desbois, éd. 1775, Héraldique & Généalogie),

Roglo,

site olivier-de-serres.org,

Grand Armorial de France (Henri Jouglas de Morenas & Raoul de Warren) réédition 1962

+ RC 01/06/2014

De Serres de Pradel

*Origines bourgeoises
assurées depuis fin XV^e
sans agrégation à la noblesse
Ext. 1694*

? **Jean Aymeric de Serres**
ép. **Jordette de Voisins**
(fille d'Amalric et de Gausserande
de Goyrans ; veuve de Bernard
de Villemur ép. ~1475)

? **Elisabeth de Serres** ° ~1510/15
ép. **Edouard Saporta**, marchand à Montpellier (fils
de Louis II, Docteur, Professeur Royal en l'Université
de Toulouse et de Marguerite Navarre)
cf > La Panouse

Jacques de Serres
ép. **Guillemette Bonnaud**

*descendance en Franche-Comté (Dôle) et à Nîmes
(famille protestante) éteinte (mâles ~1820)
totalemment (1920)*

Olivier de Serres
ép. **Marie Cornette**

Antoine de Serres + ~1542
riche marchand
ép. **Jeanne Brun**

**Marie
de Serres**

**Jean
de Serres,**
notaire
à Villeneuve

**Jacques
de Serres**

Jacques de Serres ° 1516 + 1546
riche Marchand de draps & tissus à Villeneuve-de-Berg (07),
1^{er} Consul de sa cité, Administrateur-Recteur de l'Hôpital
ép. 01/06/1532 (Villeneuve) **Louise de Leyris** ° avant 1519 (Bourg-saint-Andéol)
(fille d'un notaire de Bourg-Saint-Andéol, Greffier des États
du Vivarais, et d'Isabeau Vincens de Mazade) (*tutrice de ses enfants*)

Olivier de Serres ° 1539 (Villeneuve-de-Berg, 07) + 02/07/1619
(Le Pradel) seigneur de ou du Pradel (15/03/1571, par achat), de Saint-Marcel
d'Ardèche, Saint-Montan et Consignat, étudiant à l'Université de Valence
(droit, architecture, médecine, botanique, mathématiques, Antiquités grecque & latine),
voyageur en Europe (Suisse, Italie), Marchand de draps (avec sa mère),
Gentilhomme protestant du Vivarais, Député par ses co-religionnaires auprès
de Calvin à Genève (04/01/1561) la désignation d'un pasteur, défend sa cité
(de 1568 à 1572) comme «*capitaine Pradel*» avec son beau-frère Jacques
d'Arcons, reprend dans un bain de sang au parti catholique la ville
de Villeneuve-de-Berg (02/03/1573), Agronome, cultive une soixantaine d'hectares
dans son domaine (~1592/93), sollicite à Paris (11/1598) une aide matérielle,
pour élever les enfants de son frère Jean, publie (07/1600) une première
encyclopédie rurale : «*Théâtre d'Agriculture et Mesnage des Champs*»
(19 rééditions jusqu'en 1675 + 5 autres éditions depuis 1802,
dont une 20^{ème} édition en 1802 sous Napoléon 1^{er})
ép. 11/06/1559 (Villeneuve) **Marguerite d'Arcans** ° 1540 + 1617
(fille du juge de Villeneuve-de-Berg)

*postérité qui suit (p.3) (7 enfants)
des seigneurs du Pradel*

Jean de Serres ° 1540 (Villeneuve) + 18/05/1598
(Orange, 84, épidémie, empoisonnement ?, dans
la misère) étudiant à Lausanne et Genève,
ministre RPR en Suisse puis Professeur
de Théologie à Nîmes, pasteur de la nouvelle
église réformée & Historiographe du Roi
Henri IV (1596), ministre à Orange
ép. 26/03 ou 25/04/1569 (Genève)
Marguerite Godary + 19/05/1598 (Orange)

*postérité qui suit (p.4)
(9 enfants : quatre filles célibataires majeures
et 5 enfants mineurs tous confiés à la tutelle d'Olivier
de Serres. C'est à l'occasion d'une requête au Roi
en faveur des orphelins qu'Olivier rencontre Henri IV
et peut éditer son oeuvre)*

Raymond de Serres
ép. (Loriot)
Eléonore de Benoît

*postérité dont
Hélène de Serres
qui ép. 07/05/1579
François des Laurents
(fils de Jérôme
et d'Isabelle de Lopes
de Villanova)*

**Claude
de
Serres
(fille)**

**Dauphine
de
Serres**

De Serres

Seigneurs de Pradel

2

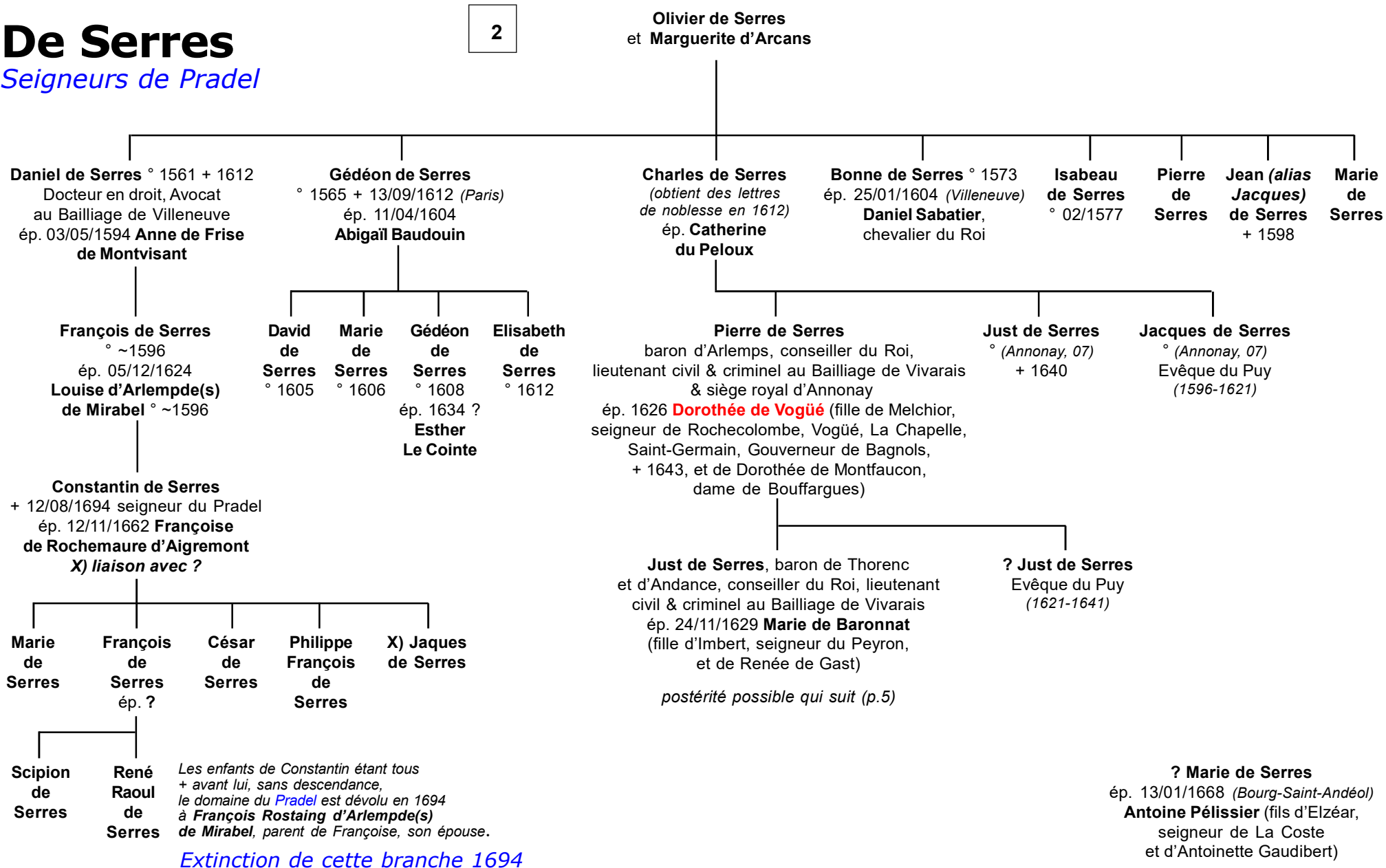

De Serres

Branche établie à Orange & Nîmes

2

Jean de Serres
et Marguerite Godary

*Les enfants orphelins de Jean & Marguerite
sont élevés sous la tutelle de leur oncle **Olivier**.*

Marie de Serres
+ avant 1612
ép. **Louis Giraud**
° (Loriol)

Suzanne de Serres
ép. **Salomon du Faure**

Jeanne de Serres
° 12/1579 (Villeneuve)
ép.(c.m.) 08/10
& 11/10/1611 (Loriol)
Salomon de Meretz
° (Valence, 26)

Bonne de Serres
° peu avant 24/05/1581
(Nîmes, bapt.)
ép. **Claude de Cliou**
° (Loriol)

Isabeau de Serres
° peu avant 02/10/1582
(Nîmes, bapt.)
ép. **Jacques Pissis**
notaire & Procureur
en la Sénéchaussée
de Crest

Catherine de Serres

Gabrielle de Serres
° peu avant 02/10/1582
(Nîmes, bapt.)
ép. **Jean Cuchet**
Docteur en Théologie
à Châteaudouble

Jean de Serres
° 1589

Théodore de Serres
° 1594
+ 03/01/1610
(Nîmes)

De Serres

*Branche de Gras & Rochecolombe ;
seigneurs de Saint-Marcel,
Saint-Montan & Cousignat
puis marquis de Gras*

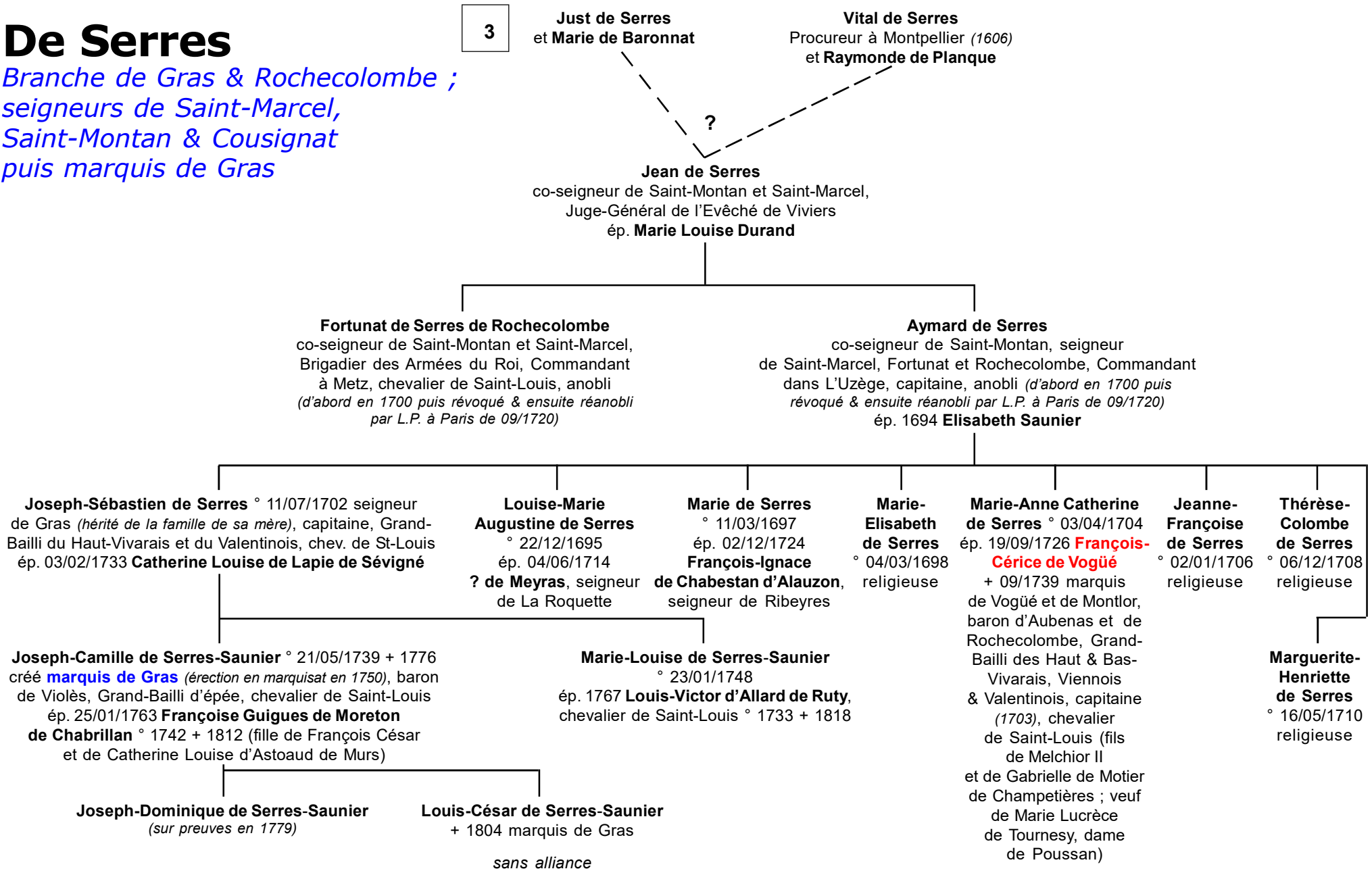

De Serres

Branche de Mesplès

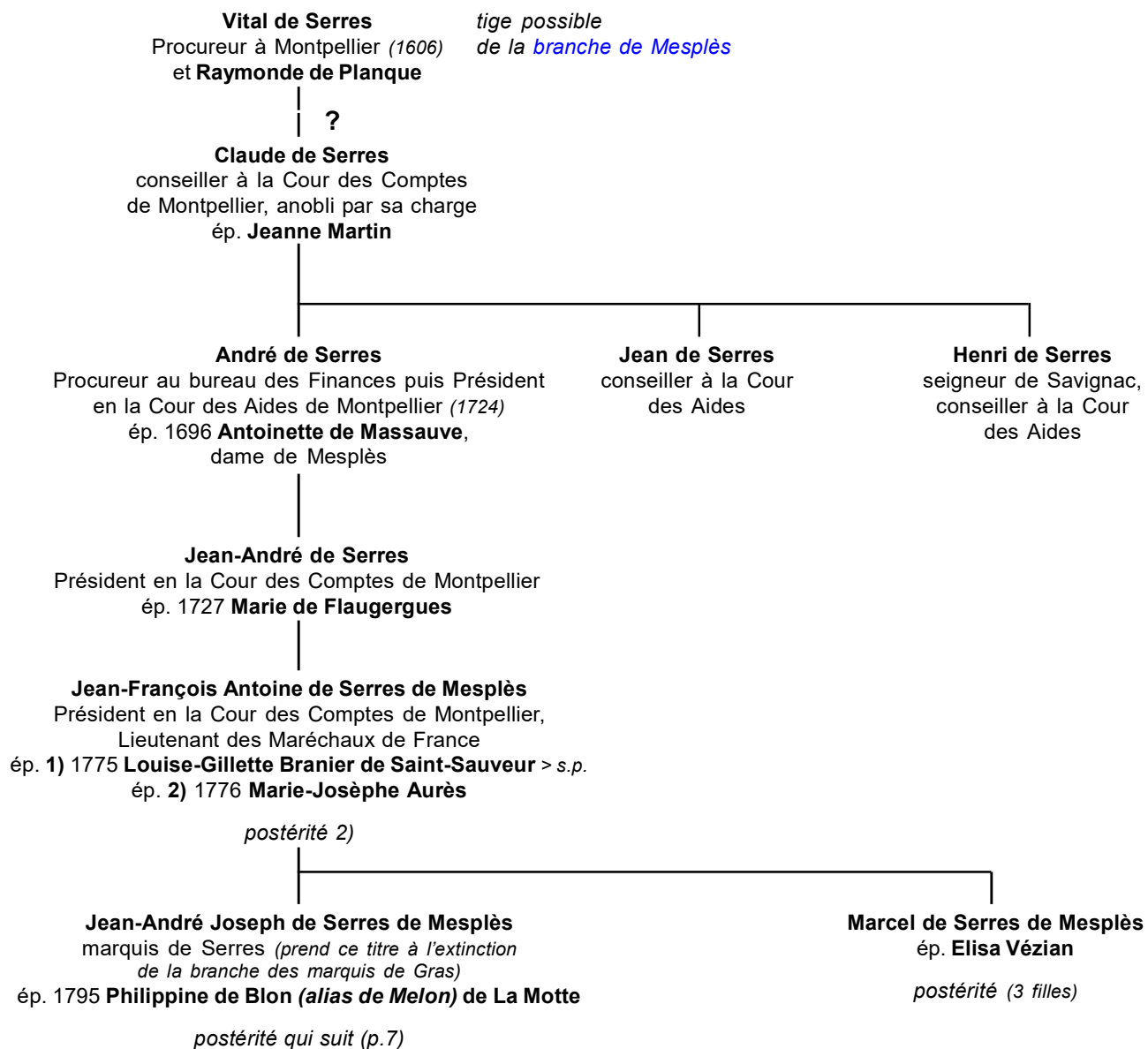

De Serres

Branche de Mesplès

6

Jean-André Joseph de Serres de Mesplès
et Philippine de Blon (*alias de Melon*) de La Motte

Jean-Joseph Amédée de Serres de Mesplès
dit «Marquis de Serres de Mesplès»
ép. 1843 Marie David Passerat de La Chapelle

Olivier de Serres de Mesplès
dit «Comte de Serres de Mesplès»
ép. 1836 Augusta de Belin de La Réal

Joseph de Serres de Mesplès
ép. 1) 1867 Valentine Galibert
ép. 2) 1878 Henriette Julie Cottin

postérité féminine

Emmanuel de Serres de Mesplès
dit «Comte de Serres de Mesplès»
ép. 1864 ? du Broc de Ségange

postérité

Alfred de Serres de Mesplès
*dit «Marquis de Serres d'Alphonse
de Mesplès»* (*adopté par son oncle
le marquis d'Alphonse*)
ép. 1867 Pauline de Saint-Phalle

sans postérité

Paul de Serres de Mesplès
ép. ? Grillot de Prédelys

*postérité
1 fils + sans alliance*