



Wandonne (Artois)



de Dion (Brabant)

## Familles de Dion & Wandonne

## Brabant, Cambrésis, Artois

**Dion-Le-Val** (Brabant, à 1 lieue de Wavre, à 5 de Bruxelles), apanage d'un cadet de la famille des seigneurs de Ware.

Cette famille a hérité le fief de Wandonne anciennement aux Créquy par alliance avec Blanche de Lalaing (cf. Théroouanne-Wandonne)

**Wandonne** : On trouve "Wandone" en 1285 puis «Vandosne" et enfin depuis 1704 l'orthographe de "Wandonne" est constante.

### Armes

**de Dion** : «D'argent à une aigle impériale portant sur l'estomac l'écusson de Brabant qui est de sable, au lion d'or, à la bordure engrêlée du même».

**de Dion de Wandonne (Artois & Champagne)** : «D'argent à l'aigle éployée de sable, becquée & membrée d'or, ayant sur son estomac un écusson de sable, chargé d'un lion d'or, & bordé d'une engrêlure du même».

**Support/tenants** : 2 sauvages «au naturel», tenant leur massue haute, couronnés et ceints de laurier ;

**couronne** : ducale

**cimier** : une tête et un cou d'aigle

**Devise** : «Dieu en aide !» («Domine ad adjuvandum me festina»)

### Sources complémentaires :

Dictionnaire de la Noblesse (F. A. Aubert de La Chesnaye-Desbois, éd. 1775, Héraldique & Généalogie),

<http://www.morinie.com> (AudincthunWandonne.pdf),

J. Le Marois (Dion, Montfort-L'Amaury),

bulletin de la SHARY (110/111, 06-09/2009),

Communication de Stéphane Venet (01/2010) sur Anne de Lens, inhumée à Saint-Jacques de Douai,

Archives Généalogiques et Historiques de la Noblesse de France - tome 3 - M. Lainé, Paris, 1830

Communication de Dominique Delgrange (01/2012),

Grand Armorial de France (Henri Jouglas de Morenas & Raoul de Warren) réédition 1962,

«Histoire de la Ville de Montfort», Georges Poisson

© 2009 Etienne Pattou  
dernière mise à jour : 02/09/2016  
sur <http://racineshistoire.free.fr/>

# de Dion

## Origines

## Brabançonnes

Les de Dion participèrent aux croisades (leurs armes datent de cette époque et les nom et armoiries de Jean de Dion, qui participa à la 5<sup>me</sup> croisade, sont inscrites dans la salle des croisades du musée de Versailles)

La famille de Dion résidait au XVI<sup>ème</sup> siècle dans un des plus beaux châteaux du Brabant. De cette famille sont issus des officiers généraux servant les rois de France et ceux d'Espagne, des chevaliers, des chanoines.

Parmi les dernières générations de cette famille, on trouve :

**Jules Philippe Félix Albert de Dion**,  
° 10/03/1856 (Nantes), l'un des pionniers de l'industrie automobile. En s'associant à l'ingénieur George Bouton, il créa la société de Dion Bouton et, ensemble, obtinrent (1889) un brevet sur un moteur à explosion et en 1902, lancèrent la célèbre «de Dion Bouton, la Populaire», voiture qu'ils souhaitaient démocratiser.

? **Evrard de Dion**, chevalier, seigneur de Dion,  
vassal d'Henri, duc de Lothier  
(abandonne une part de la dîme de Dion à l'Abbaye d'Alne,  
diocèse de Liège ; donne le reliquat aux mêmes  
par charte de 1211)

ép. ?

**Evrard (Evariste, Evaride) de Dion**,  
(plaide vainement en 1219 contre la donation  
de 1211 de son père à Alne)

? **Jean 1<sup>er</sup> de Dion** fl XII<sup>e</sup> siècle, croisé 1218  
chevalier, seigneur de Dion, Gouverneur de Cambrai  
ép. **Agnès de Neuville**, dame de Demicourt

**Hugues de Dion**, chevalier seigneur  
de Dion, Demicourt, La Belle-Haye  
et Parsonval (Cambrésis)  
ép. **Isabeau de Goussencourt**  
(ou **Gousancourt**)

**Alix  
de Dion**

**Madeleine  
de Dion**  
religieuse  
à Prémy

? **Guillaume de Dion**  
fl 1312/1350  
seigneur de Dion-Le-Val, vassal  
de Jean III, duc de Brabant

**Jean II de Dion**, seigneur  
de Demicourt, La Belle-Haye  
et Parsonval, Gouverneur de Bohain  
? ép. ? **de Maingoval** (fille de Jacques,  
Gouverneur de Guise, Capitaine  
de Malincourt et de Prémont)

**Frescende de Dion**  
ép. **Wautier  
de Maingoval**

Filiation prouvée depuis

**Gilles 1<sup>er</sup> de Dion**  
chevalier, seigneur de Dion, Gouverneur de Cambrai  
ép. ~1360 **Philippa de Wavre** + après 03/11/1407  
(petite-fille de Jean 1<sup>er</sup>, duc de Brabant ; armes :  
«De sable au lion d'or, lampassé et armé de gueules,  
à la bordure engrêlée du même»)

**Jacques de Maingoval**  
Gouverneur de Guise,  
Capitaine de Malincourt  
et de Prémont

postérité qui suit (p.3)

# de Dion

## Origines

(filiation prouvée)

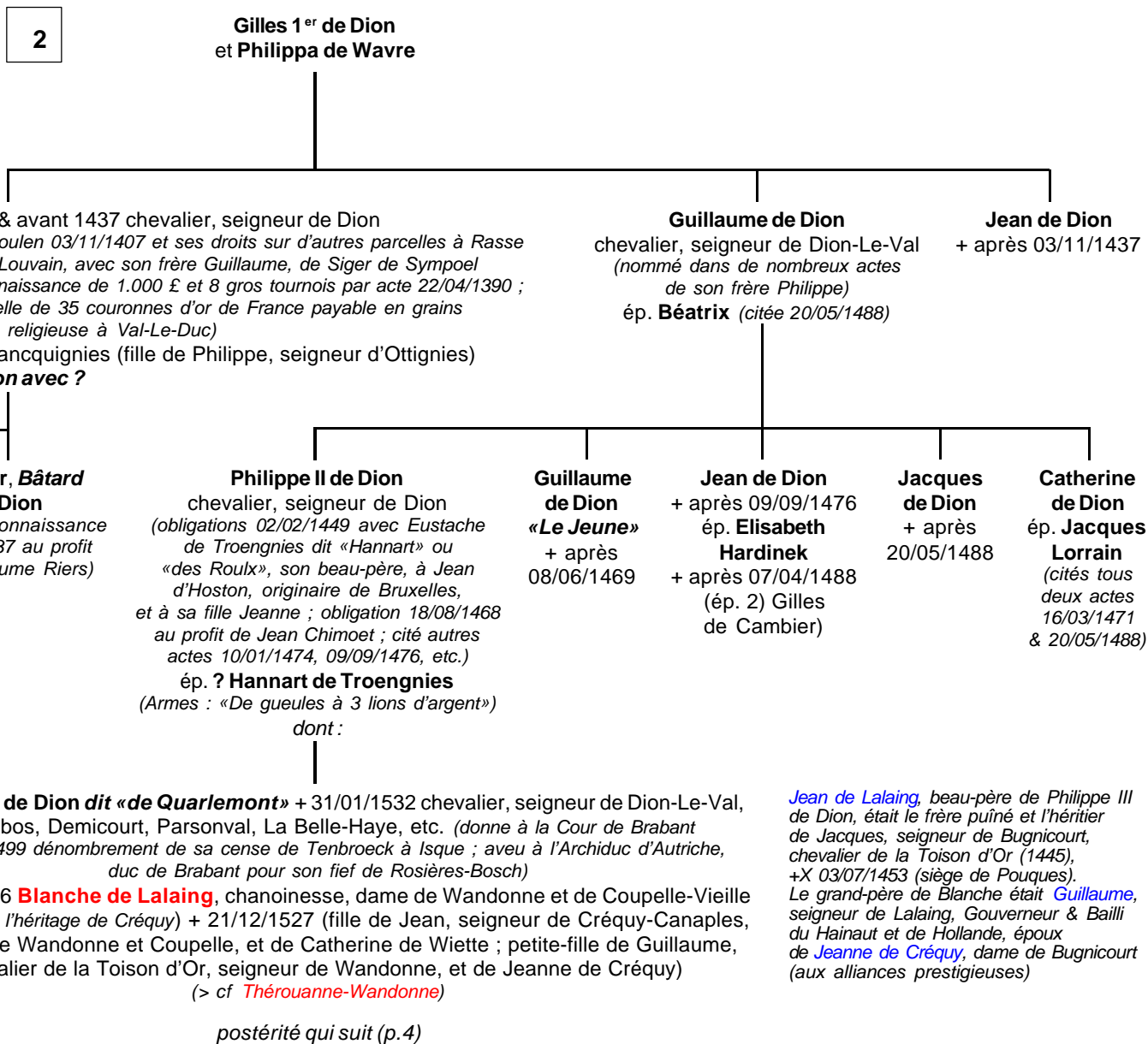

*Wandonne* passe aux Dion à la fin du XV<sup>e</sup> siècle (1480/86) hérité des Créquy par les Lalaing

# de Dion

Seigneurs de Dion  
& de Wandonne

3

Philippe II de Dion dit «de Quarlemont»  
et **Blanche de Lalaing**

**Adrien 1<sup>er</sup> de Dion** ° ~1485 + 17/12/1542 écuyer puis chevalier,  
seigneur de Dion-Le-Val, Wandonne et Coupelle-Vieille, Gouverneur de Louvain  
*(donne une reconnaissance féodale avec ses parents 21/01/1514 au profit d'Antoine d'Obsolons ;  
cité actes 05/08/1524 à Louvain, 15/11/1539, aveux 12/12/1539 et 05/01/1540, vente 17/06/1541  
à Francquignies, restaure ~1540/42 le château familial en Brabant ; possède une «cense» (manoir,  
granges, terres..) à Wandonne, occupée par Jean Flament, lieutenant du Bailli de Wandonne)*  
ép. 1524 **Adrienne d'Allennes**, dame de Calvy et d'Elbaubécart, Cantin (ou Quentin)  
et Wastiersart (ou Watissart), chanoinesse + 08/12/1568 (fille de Jean d'Allennes  
dit «Morlet», seigneur de Quentin et Watissart,  
et de Jeanne (alias Agnès) de La Tramerie de Roisin)

**Catherine de Dion**  
ép. (c.m.) 23/10/1512  
**François d'Allennes**, écuyer, seigneur  
d'Allennes et de Lannoy (Tournais)  
(fils de François, seigneur d'Allennes  
et de Cantin, et de Jeanne de Gardin)

**Adrien II de Dion** (*teste avec sa femme 06-07/01/1576 avec approbation  
du Roi d'Espagne*) chevalier, seigneur de Dion-Le-Val, Wandonne  
et Coupelle, Lieutenant de 50 hommes d'armes de la compagnie  
de Pon(thu)s de Lalaing-Bugnicourt (Gouverneur d'Artois), reçu  
Bourgeois à Arras (02/09/1554), Gouverneur de Louvain (dès 1572),  
*(partage 05/05/1563 avec ses soeurs de la succession de leurs parents  
avec autorisation, par Lettres Patentes de Philippe, roi de Castille, datées  
du 07/01/1565, d'en disposer à sa guise ; reçoit dénombrement  
de fiefs de Marguerite de Soissons 10/06/1548)*

ép. 1554 **Anne de Lens** + 10/11/1580 (fille de Gilles, chevalier,  
baron d'Aubigny, seigneur d'Aix et Grand-Fossé, Gouverneur d'Artois,  
capitaine de 200 hommes à cheval, et de Marie, dame de Habarcq,  
Aubigny, Marquay, Warlus, Givenchy, Ville-Cantel etc. ;  
armes de Lens : «écartelé de sable et d'or»)

postérité qui suit (p.5)

**Anne de Lens** est enterrée dans le château de Dion-Le-Val (chapelle Saint-Nicolas)  
en Brabant. Son cœur a été retrouvé à l'église Saint-Jacques de Douai.

De deux de ses nièces : **1) Marie de Lens** ép. **Charles**, comte **d'Egmond**, Prince de Gavre,  
chevalier de la Toison d'Or, Gouverneur de Namur, Ambassadeur en Allemagne  
et à Copenhague ; et **2) Marie-Madeleine de Lens**, ép. **Jean de Montmorency**,  
Prince de Robecque, comte d'Estaires, chevalier de la Toison d'Or et Gouverneur d'Aire.

4

**Jeanne de Dion** + 21/09/1553  
chanoinesse de Nivelles  
ép. **Jean de Glimes (ou van Glymes)**,  
chevalier, seigneur de Bonlers,  
Tourines, Elbvau et Laveinecourt  
(fils de Daniel, seigneur de Tourines  
et Bonlers et de Catherine  
de Vanderle)

**Marie de Dion** + 09/09/1556  
chanoinesse de l'Abbaye de Maubeuge  
ép. **Antoine de Glimes**, chevalier, seigneur  
de Limeletz (ou Limelette) et Louvrange  
(fils de Jean, et de Catherine de Huy,  
fille de Nicolas de Huy, seigneur d'Assche,  
et de Marguerite de Vaux)

postérité dont :  
**Philippe de Glimes**, chevalier, seigneur de Louvranges  
qui ép. **Charlotte de Montigny**, dame des deux Wargny,  
dont **Charlotte de Glimes**, mêmes titres,  
qui ép. **Jean d'Anneux**, baron de Crèvecoeur

**?? de Dion**  
(2 filles)  
chanoinesses  
de Mons

# de Dion

Branche aînée

Dion & Wandonne

4

Adrien II de Dion  
et Anne de Lens

**Gilles de Dion + 1623**

chevalier, seigneur de Dion-Le-Val, Rosières-Bosch, Chesneau, Chartreau, Douceau, Gasthuysse, Watissart, Cantin, Rosimbos, Demicourt, Parsonval, La Belle-Haye, etc., porte-étendard de l'Over-Yssel sous Albert Archiduc d'Autriche, Gouverneur des Pays-Bas (1621)  
*(hérite de ses deux parents 06/07/1576) d'abord sous tutelle de Gilles de Lens, chevalier, baron d'Aubigny)*  
ép. (c.m.) 08/01/1590 (Winchem) **Alix de Bailleul** (fille d'Antoine, chevalier, seigneur de Bailleul, Saint-Martin, Gaulchin-Le-Gal, etc., capitaine d'une compagnie d'hommes d'armes, et de Marguerite de Mérode, issue de François de Mérode, chevalier, seigneur de Moriamès (Morialmez ?), et de Yolande de Hénin ; petite-fille de François, seigneur de Bailleul et Saint-Martin, et d'Alix de Culembourg)  
*(Les deux époux sont autorisés par Lettres Patentes 09/01/1617 de doña Clara Eugenia, Infante d'Espagne, à tester et disposer librement de tous leurs biens situés en Brabant : testent par un codicille du 30/05/1617)*

**Jean 1<sup>er</sup> de Dion + avant fin 05/1660 (Lille)**  
*(teste à Lille 06/01/1651)*

chevalier, seigneur de Wandonne, Coupelle-Vieille, S(a)in-Le-Noble, Watissart, Quentin, du Vivier, etc.  
*(reçoit procuration 1618 pour la transmission des droits entre ses neveux Jean et Gilles ; foi & hommage aux Archiducs pour Dion 10/07/1618 ; Jean réside ordinairement dans son manoir de Wandonne ~1600)*  
ép. (c.m.) 26/11/1594 **Marie de Somaing**, dame de Louvigny-lès-Enghien et d'Hantel + 05/05/1639 (fille unique de Louis, chevalier, et de Catherine de La Hamaide ; petite-fille de Charles de Somaing et de Valentine de Ligne, testant 08/01/1526 ; armes : «D'argent au lion de gueules à la bordure engrêlée d'azur»)

*postérité qui suit (p.6) des seigneurs de Wandonne et Coupelle (établie en Artois)*

**Anne de Dion**, dame héritière de tous les fiefs familiaux à Ville-Cantel *(hérite également 300 florins de rente sur la terre de Warlus, de 100 florins sur celle de Dimselles-lès-Bruges, etc.)*

ép. (c.m.) 27/05/1587 (Blandecques) **Jean II de Bryas**, chevalier, seigneur de Royon, Espréau, Lincelles, etc., capitaine d'une compagnie de 200 lanciers au service de Felipe III, roi d'Espagne (fils de Bernard, chevalier, seigneur de Royon et d'Espreaux, conseiller de S.M.C. (Sa Majesté Catholique = le Roi d'Espagne), Gouverneur de Hesdin, et de Marguerite de Peussin, dame de Willecourt ; petit-fils d'Antoine de Bryas et de Marie de Zeneghem)

*postérité*

**BRYAS** : Armes : «D'or à la fasce de sable, surmontée de trois cormorans du même, membrés et becqués de gueules»  
**Devise** : «Fides in adversis»

**Jean de Dion**

seigneur de Cantin, diacre  
*(cède et abandonne son droit d'aînesse à Gilles, son frère puîné, seigneur de Burgand, sous procuration à Jean, seigneur de Wandonne, leur oncle, acte entériné par Lettres Patentes 10/07/1618 de doña Clara Eugenia, Infante d'Espagne)*

**Gilles de Dion**

chevalier, seigneur de Burgaud (ou Burgand)  
*(s'engage 10/06/1617 à une rente de 300 florins en faveur de son frère aîné qui lui cède son droit de primogéniture)*

*sans alliance*

*Extinction de la branche aînée*

**Jossine de Dion + 04/04/1633**

chanoinesse de Maubeuge puis dame de Vion-Le-Val, Rosimbos, Demicourt, Parsonval, La Belle-Haye, etc.  
*(succède à ses frères et soeur)*  
ép. **Jean III de Hénin-Liétard**, chevalier, baron de Fossex, seigneur de Cuvillers et Blicquy, marquis d'Alsace + 06/12/1664 (fils de Louis, Pair du Cambésis, seigneur de Cuvillers et de Blicquy, baron de Fossex, et de Françoise-Louise de La Fosse, dame d'Ayette et de Courcelles)

*postérité*

**Marie de Dion**

chanoinesse de Sainte-Gertrude de Nivelles (1610) puis religieuse à Saint-Omer

**Anne de Dion**

chanoinesse de Sainte-Aldegonde de Maubeuge (04/05/1622)  
ép. **Ignace de La Tramerie**, chevalier, baron de Roisin (fils de François, baron de Roisin, seigneur d'Encre, et de Marie de Bernemicourt)

*postérité dont :  
2 fils ; et 4 filles  
+ en bas-âge*

# de Dion

Seigneurs de Wandonne  
& Coupelle (Artois)

5

Jean 1<sup>er</sup> de Dion  
et Marie de Somaing

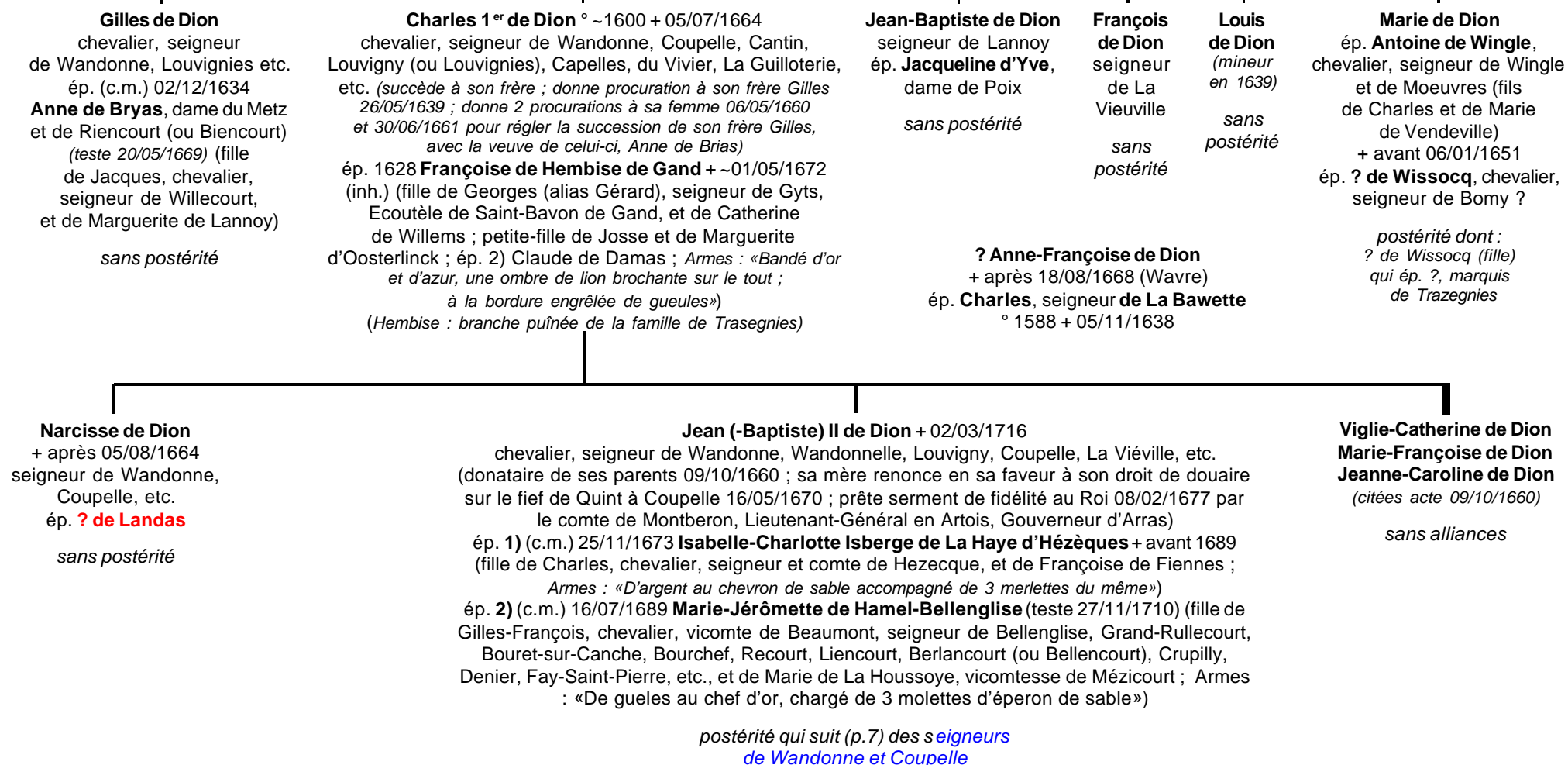



# de Dion

## Seigneurs de Wandonne & Coupelle

6

Jean-Baptiste de Dion

et 1) Isabelle Charlotte Isbergue de La Haye  
et 2) Marie Jérômette du Hamel-Bellenglise

1) **Charles-Alexis de Dion**  
(bénéficiaire d'un acte d'acquisition de sa mère 17/10/1687)

sans postérité

1) **François de Dion**  
+ jeune

1) **Charlotte-Josèphe Isbergue de Dion**

° peu avant 17/12/1674 (Wandonne, bapt.)  
+ 14/10/1719 (teste 20/09/1719)  
ép. (c.m.) 30/04/1704  
& 12/05/1704 (rel., Wandonne)

**Robert-Ignace Le Josne-Contay**,  
chevalier, seigneur de Contay,  
Capelle-sur-la-Lys, Enquin  
et Versigny ° 01/11/1670 (Saint-Omer) (fils de Pierre-Paul  
et de Jeanne-Thérèse d'Auchel)

postérité *Le Josne-Contay*  
(3 fils & 3 filles)

1) **Françoise de Dion** (signe au c.m. de sa soeur Catherine-Constance 19/08/1720)

sans alliance

2) **Louis-François Tranquillain Isidore de Dion** ° peu avant 07/07/1698 (bapt., Wandonne) + 24/12/1755 chevalier, seigneur de Wandonne, Wandonnelle, Coupelle, Wailly, Monteville, Fortduries, Ricquebourg, etc.

ép. 1) (c.m.) 11/11/1720 (Estruval) **Marie-Cécile de Salperwick** + 1722 (teste 07/10/1721) (fille de François, marquis de Grigny, seigneur de Marconnelle, Plumoisson, Huby-Saint-Leu, Le Fresnoy, etc., et de Marie-Charlotte de Harchies ;

Armes : « De contrevair, au franc-canton d'hermine »

ép. 2) (c.m.) 10/10/1722 (avec dispense de consanguinité au 4° degré) **Françoise-Alexandrine de Bryas** + 1725 (fille de Louis-Joseph, chevalier, marquis de Royon, et d'Alexandrine de Bernard d'Esquemes, issue de Maximilien et de Marie-Claire de Berghes-Saint-Winocq ;

Armes : « D'or à la fasce de sable, accompagnée en chef de 3 cormorans du même, becqués et membrés de gueules »

ép. 3) (c.m.) 20/02/1726 **Marie-Bonne Claire Josèphe d'Ostrel** (fille de Robert-Lamoral d'Ostrel, chevalier, baron de Flers, et de Marguerite de Boucquel ; Armes : « D'azur, à 3 dragons d'or langués de gueules »)

postérité qui suit (p.8)

2) **Isabelle-Henriette Pélagie de Dion**  
Abbesse de l'Abbaye Royale  
et du chapitre noble  
de Bourbourg

2) **Alexia-Rosalie Robertine de Dion**  
religieuse  
et chanoinesse  
à l'Abbaye Royale  
de Bourbourg

2) **Marie-Louise Hermelinde de Dion** ° peu avant 31/10/1693 (bapt., Wandonne)  
ép. son cousin germain  
**François-Jérôme de Hamel-Bellenglise**, chevalier, seigneur de Grand-Rullecourt, etc. (fils de Jean-François, vicomte de Beaumont, et de Marie-Cecile de Bonmarchiet)

postérité *Hamel*  
(cf p. 13)

2) **Catherine-Constance Eugénie de Dion** ° ~1698 + 09/08/1766  
ép. (c.m.) 19/08/1720 **Antoine-Joseph de Preud'homme d'Hailly (ou Haillies)**, chevalier, baron puis comte d'Halluin, seigneur puis marquis de Verquigneul, seigneur de Vaucourt, Manchicourt et Courcelles, capitaine d'un régiment de Dragons (fils de Charles-Philippe, chevalier, et d'Isabelle de Croix-Malannoy, dame de Hauchy ; veuf de ?)  
° 1674 + 07/12/1739 (Verquigneul)

postérité

# de Dion

## Seigneurs de Wandonne & Coupelle

7

Louis-François Tranquillain Isidore de Dion  
et 1) Marie-Cécile de Salperwick  
et 2) Françoise-Alexandrine de Bryas  
et 3) Marie-Bonne Claire Josèphe d'Ostrel

**1) Marie-Louise Charlotte de Dion**  
ép. 07/01/1739  
(Wandonne) son cousin germain **Antoine-Constant de Hamel-Bellenglise**, chevalier, vicomte de Mezicourt, seigneur de Grand-Rullecourt, Liencourt, Bouret-sur-Canche, Coutiches, Roclincourt (ou Rochaincourt), Dionville, Halle, Le Saussoy, Baufremez et Bailloeuil

postérité  
dont ? : Claire Rosalie  
Albertine de Hamel

**2) Louis François Jérôme de Dion** ° 26/09/1723 (Wandonne) + 17/09/1794 (Arras) (teste 17/11/1786) chevalier, 1<sup>er</sup> baron de Dion-Wandonne (par Lettres Patentes du Roi Louis XV 03/02/1761), seigneur de Wandonne, Wandonnelle, Coupelle, Wailly, Monteville, Fortduries, Laisselle, Brucq, Malfiance, etc. ép. (c.m.) 31/10/1746 **Anne-Josèphe Nicole de Preud'homme d'Hailly**, ° vicomtesse de Nieuport + 28/01/1802 (fille puînée de Marc-Antoine Albert, chevalier, vicomte de Nieuport, Oomberghe, baron de Poucques, seigneur d'Esche, Saint-Liévin, Velaine, Neuville-en-Ferrain, etc., et d'Antoinette Alexandrine, ° baronne d'Ongnies-de-Courières, dame de Cuneghem, fille de François Joseph, baron de Courières, Gouverneur de Courtrai, Lieutenant-Général des Armées du Roi Charles II d'Espagne, et de Marie Caroline de Blasère ; nièce de Louis François Théodore d'Ongnies, chevalier, baron de Courière, seigneur de Bossche, Eldocque, conseiller d'Etat de l'Empereur et de l'Impératrice, Reine de Hongrie et de Bohême, Chambellan & Lieutenant-Général de Leurs armées ;  
Armes: «De sinople à l'aigle d'or, becquée et membrée de gueules»

postérité qui suit (p.8)

**2) Philippe-Louis François Alexandre de Dion**  
+ 29/03/1808  
chevalier, capitaine au régiment des Gardes-Wallones, colonel au service de l'Espagne, X en Italie et au Portugal (campagnes 1748, 1760)  
sans alliance

**3) Antoine-Joseph Tranquillain de Dion** ° 1727 (teste 24/11/1805) chevalier, seigneur et baron de Ricquebourg, seigneur de Maresquel, Ovardoin, Lannoy, etc., capitaine au régiment de la Vieille-Marine (donataire de Ricquebourg et de Cazier près Coupelle par testament de sa mère 23/01/1758) ép. (c.m.) 31/08 (Amiens) et 02/09/1765 **Josèphe-Ulphe Pélagie de Brunel** (fille de Joseph-François, écuyer, seigneur de Bertrancourt, et de Marie-Thérèse Petyst)

postérité qui suit (p.10)  
des **barons de Ricquebourg**

**3) Henri-Louis Joseph de Dion**  
+ 09/1809  
chanoine de la Collégiale Saint-Amé de Douai, puis de la Métropole de Cambrai

**3) Louis François 1<sup>er</sup> de Dion dit «L'Américain»**  
° 01/10/1730 + 09/11/1794 (Londres)  
comte de Dion, seigneur de Wandonne (1761) ép. (c.m.) 13 ou 15/01/1770 et 01/05/1770 (Port-au-Prince, Haïti) **Geneviève Elisabeth Ursule de Saintard d'Heurgival**

détails & postérité qui suivent (p.11)  
des **Comtes de Dion**

**3) Louis-Alexandre Joseph de Dion**  
+ 29/12/1808 (Cambrai)  
conseiller clerc au parlement de Douai, chanoine de la Métropole de Cambrai, émigre en 1791

**3) Ferdinand-Octave Joseph de Dion**  
° 03/10/1735 (Wandonne)  
+ 1806 (Grand Rulcourt)  
religieux à l'Abbaye Royale de Saint-Waast d'Arras

**3) François-Joseph Constant de Dion**  
° 24/11/1743 + 11/10/1828 (Gombremetz, près Arras)  
chevalier, capitaine au régiment de la Vieille-Marine, chevalier de Saint-Louis, X campagne 1756 et en Corse, émigre 1791, X en 1792 avec une compagnie noble d'Artois ép. **Jeanne-Marguerite Josèph(in)e Philippine de Grenet**

sans postérité

**3) Isabelle-Rufine Josèphe de Dion**  
° 03/11/1728 + 1801  
chanoinesse du chapitre de la Reine à Bourbourg

**3) Claire-Rosalie Albertine de Dion**  
+ 1780 (Bourbourg)  
chanoinesse à Bourbourg

**3) Rufine de Dion dite «Mademoiselle de Wandonne»**  
° 17408  
+ jeune

**3) ????? de Dion (5 autres enfants)**  
+ en bas-âge  
dont un : **Guillaume-Stanislas Joseph de Dion**



# de Dion

Wandonne : seigneurs  
de Malfiance & Milfaut

8

Louis-François Jérôme de Dion  
et Anne-Josèphe Nicole de Preud'homme d'Hailly

**Louis-Constant Joseph de Dion** ° 27/01/1750 (Wandonne)  
+ 06/04/1820 chevalier, 2° baron de Dion-Wandonne,  
seigneur de Wandonne, Coupelle, Brucq, etc.  
ép. (c.m.) 01/02/1796 sa cousine **Marie-Jérômette  
de Dion-Ricquebourg** ° 10/05/1770 + 08/01/1846  
(fille d'Antoine-Joseph Tranquillain, et de Josèphe-Ulphé  
Pélagie de Brunel de Bertrancourt) (> cf p.10)

**Charles-Louis Joseph de Dion** ° 07/04/1752 + 07/03/1820 (Wandonne)  
chevalier, seigneur puis 1<sup>er</sup> marquis (08/1787) de Dion-Malfiance  
(à Reclinghem) et de Milfaut, lieutenant-colonel d'infanterie,  
1<sup>er</sup> Aide-Major des Gardes-Wallones en Espagne, X à Alger & à Gibraltar  
(*emprisonné avec sa femme à Saint-Omer (1794), & sauvés par le 9 Thermidor*)  
ép. 01/08/1785 **Marie-Anne Emilie Le Sergent d'Acq dite «Mademoiselle  
d'Acq»** ° 1751 + 03/02/1820 (Wandonne)  
(fille d'Emmanuel, écuyer, Mayeur de Saint-Omer)

**Henri  
Joseph  
de Dion**  
° peu avant  
15/12/1753  
(bapt.)  
+ jeune

**Antoine Henri  
Alexandre Joseph  
de Dion**  
**dit «Chevalier  
de Dion»**  
° 01/1754 (Hesdin)  
+ 01/12/1788  
(Wandonne)

**??  
de Dion  
(2 filles)**  
+ en  
bas-âge

sans alliance

**Philippe-Louis Joseph de Dion** ° 05/11/1796  
(Wandonne-Audincthun) chevalier, baron  
de Dion-Wandonne, marquis de Malfiance,  
Gendarme de la Garde du Roi (1814/15),  
X campagne de Béthune, sous le comte  
de Bourbon-Busset (*Pas-de-Calais, 07/1815*),  
lieutenant au 2° régiment de Hussards  
(1816) (*quitte le service 06/1819*) établi à Paris ;  
*ancêtre du constructeur automobile*  
ép. 04/03/1823 (Londres, dispense papale)  
**Elizabeth Bicknell**

postérité (2 fils) :

**Evariste Constantin Frédéric de Dion**  
° 29/06/1825

&

**Albert-Guillaume Louis Joseph  
de Dion-Malfiance** ° 12/01/1824 + 1901  
ép. **Laure Félicie Cossin de Chourses**

**de Dion-Bouton**

**Jules Félix Philippe Albert de Dion-Malfiance**  
° 09/03/1851 (Nantes, 44) + 19/08/1946  
marquis, **constructeur automobile** (*associé  
(1882) avec Georges-Thaddée Bouton*),  
Conseiller-Général, député (1902-1914),  
Sénateur (1923-1932)

**Charles-Edouard Joseph  
de Dion dit «Chevalier de  
Dion»** ° 04/11/1797  
chevalier, chevalier de  
Malte (1822), baron de  
Dion-Wandonne, officier  
dans la Garde Nationale  
du Pas-de-Calais  
ép. 01/03/1828 **Paule  
(alias Fanny) Dubois**  
° 13/03/1808 (Paris)  
+ 20/04/1871 (Andyuyne,  
Espagne) (fille de Louis-  
Nicolas Pierre Joseph,  
comte Dubois, conseiller  
d'Etat à vie, Préfet  
de Police de Paris)

postérité :

**Emma-Louise Caroline  
de Dion** ° 01/03/1829  
&  
**Rosalie de Dion**  
° 26/02/1830

**Henri-Tranquillain Joseph de Dion**  
° 25/10/1798 (Wandonne) + 10/01/1883  
(Hébécourt, 80) chevalier de Dion, Garde  
du Corps du Roi (*1817, Compagnie  
de Noailles*) puis officier au 24° régiment  
de Chasseurs (*quitte le service 08/1823*),  
Maire de Wandonne  
ép. 30/05/1827 (Paris) **Lélia Félicité Marie  
Louise Sphrémie (Siffrène ?) Dubois**  
° 26/10/1810 (Vitry-sur-Seine, 94)  
+ 14/09/1858 (soeur de Paule, épouse  
du Chevalier de Dion, son beau-frère)

**Henri Tranquillain de Dion**  
*vend sa propriété de Wandonne en 1864  
à Henri Titelouze de Gournay*

**Louise-Henriette Marie Béatine  
de Dion** ° 11/1828 + 1913  
ép. 1855 **Louis Charles Marie  
Franchet d'Esperey**  
° 14/01/1824 (Paris, X°) + 22/08/1890  
(Chenevoux, Bussières, 42)  
Lieutenant-colonel de cavalerie

# de Dion

Branche de Wandonne  
seigneurs puis barons  
de Ricquebourg  
(établis à Reims)

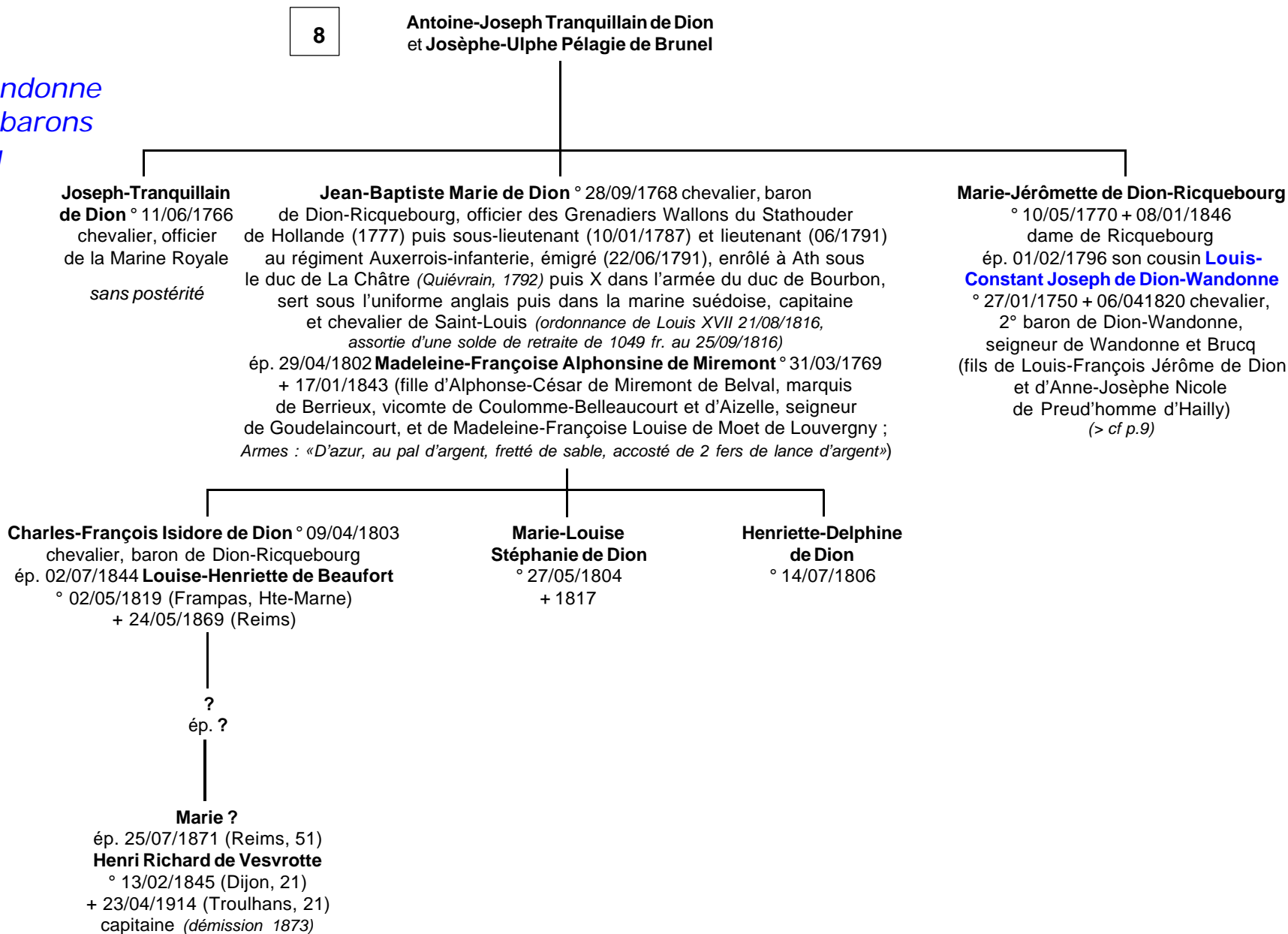

**3) Louis François 1<sup>er</sup> de Dion dit «L'Américain»** ° 01/10/1730 (Wandonne) + 09/11/1794 (Londres, émigré) chevalier, comte de Dion, officier au régiment de La Marck (1743), X en Allemagne (1746/47) et en Flandres (1748), établi à Saint-Domingue (1754/56), Lieutenant du Roi en la Grande-Terre et Guadeloupe (*Lettres patentes de Louis XV 01/09/1768*), puis Commandant Gouverneur de la Guadeloupe, La Désirade et des Saintes (*brevet du 22/11/1771*), chevalier de Saint-Louis (1762), capitaine au régiment de Quercy-Infanterie puis colonel d'infanterie (*commission du 04/11/1764*), Brigadier pour les colonies (*brevet 25/11/1776*) et Brigadier d'infanterie (01/01/1784), émigré 1791, X avec la noblesse d'Artois (1792, et à Maestricht, 1793) (*preuves de sa noblesse produites 11/1782 devant Chérin, Généalogiste du Roi pour être admis aux carrosses et chasses, droits accordés respectivement 02/1783 et 12/11/1784*)  
ép. (c.m.) 13/01/1770 et 01/05/1770 (Port-au-Prince, Haïti) **Geneviève Elisabeth Ursule de Saintard d'Heurgival** (*originaire de Saint-Domingue*) ° 20/07/1749 (Saint-Domingue) + fin 1778 (ou après 1813 ?) (fille de Louis-Pierre, écuyer, conseiller au Conseil-Souverain du Port-au-Prince, et d'Elisabeth de La Toison ; *Armes : «De gueules, à l'aigle essorante d'or, regardant en chef, un soleil du même, et accompagnée en pointe de 3 molettes d'éperon, rangées d'argent»*)

**Louis-François II de Dion** ° 15/05/1771 (*Saint-Domingue*) + 1834 (*Montfort, 78*)  
chevalier, comte de Dion, baron de Wandonne, marquis de Malfiance, Gendarme de la Garde du Roi (*postule dès 1785, incorporé 10/01/1787*) puis officier volontaire aux Dragons du Roi, émigre (*avec son père, 1791*), officier à l'Armée de Princes (*Ath*) puis à celle de Condé, Chef d'escouade dans la Compagnie de Conti, défend Maestricht (1793), puis sert comme Major à Saint-Domingue (1794-97, *colonie assistée par le Roi d'Angleterre et évacuée en 1798 seulement*), Major du régiment de Chasseurs de la Reine (02/07/1795), perd un oeil lors de l'attaque d'un fort (01/09/1795), Lieutenant-colonel au régiment des Chasseurs de la Reine (*dès 02/11/1795, breveté lieutenant-colonel de cavalerie le 26/04/1797*), chevalier de Saint-Louis (01/03 et 26/10/1796), Commandant (1800), attaché comme Major-Lieutenant-Général à la compagnie anglaise des vétérans de Gouvello (~1800-1815), colonel (26/04/1807), Lieutenant-Général du Royaume, (*rentre en France en 1814*) obtient le grade honorifique de Maréchal de camp (04/12/1816), mis à la retraite (1827), se fixe enfin à Montfort-l'Amaury (78) (*possède, en 1788, 50.000 £ de rente*)  
ép. **1) 15/03/1797 (Londres) Marie-Louise Adélaïde de Salmon du Châtellier dite «Demoiselle du Châtellier»** + avant 1807 (fille de Charles-Alexandre, marquis du Châtellier, et de Catherine-Aimée Marin de Montmarin ; soeur de Charles-Louis, Evêque d'Evreux, comte et Pair de France ; *Armes : «D'azur, au chevron d'or, accompagné de trois têtes de lion du même, lampassées de gueules»*)  
ép. **2) Elisabeth-Josèphe Le Vaillant du Chastelet** (fille de Marc-Antoine, chevalier, seigneur de L'Epargnerie, capitaine au régiment de Foix, lieutenant-colonel d'infanterie, Commandant l'Île de Saint-Vincent, commandant en second une compagnie noble de Flandre à l'Armée des Princes (1792), chevalier de Saint-Louis, et de Marie-Françoise Constance Gertrude de Gosson ; *famille originaire de Montfort-L'Amaury, 78*)

postérité qui suit (p. 12) des [comtes de Dion](#)

**Philippine-Ursule Elisabeth de Dion**  
° 07/01/1773 (Blois, 41)  
chanoinesse du chapitre de la Reine à Bourbourg (1786)  
ép. 06/09/1796 (Les Vases, L'Arcahaye, Saint-Domingue) **Charles Louis Glué**, comte d'Espinville, chevalier, officier, émigré, X pendant la campagne de 1792 puis commande une compagnie de Chasseurs du régiment d'Hervilly à Quiberon, fait prisonnier et condamné à mort, s'évade de sa prison de Vannes, chevalier de Saint-Louis (1796), nommé consul de France à New York à la Restauration ° 12/07/1759 (Lagny-en-Brie, 51) + 11/09/1828 (New York) (fils de Louis Glué, comte d'Espinville, et de Françoise Doulcet de Châtillon)

**Louise-Marie Félicité de Dion**  
° 27/04/1775 (Blois ou Cambrai ?)  
+ avant 1812 (1808, New York ?)  
chanoinesse du chapitre de la Reine à Bourbourg (1786)  
ép. 06/09/1786 (ou 1796 ?) (L'Arcahaye) **Charles Joseph, vicomte de Sibert-Cornillon**, chevalier ° 17/03/1752 (Bagnols, près Uzès) + 1812 ou 1813 (Espagne) officier au régiment de la Sarre, Major d'infanterie, capitaine-aide-Major des Chasseurs Volontaires de Saint-Domingue, Inspecteur-colonel de l'Armée Royale à Saint-Domingue, chevalier de Saint-Louis & de Saint-Lazare (fils de Charles Toussaint, baron de Sibert-Cornillon, chevalier de Saint-Louis, et de Catherine de Volle)

**Charles-Louis Adolphe**,  
baron de Sibert-Cornillon  
Procureur du Roi à la Cour d'Assises  
du Vaucluse

# de Dion

Comtes de Dion

11

Louis-François II de Dion  
et 1) Marie-Louise Adélaïde de Salmon du Châtellier  
et 2) Elisabeth-Josèphe Le Vaillant du Chastelet

1) Louis-Charles de Dion  
° 03/02/1798 (Londres)  
ecclésiastique

2) François-Jules Augustin de Dion  
° 20/02/1809 (Londres)  
Page du Roi Charles X (08/1825)  
puis officier au 2° régiment des Dragons (01/10/1828)

2) Marie-Louise Stéphanie de Dion  
° 27/09/1810

2) Ursule-Caroline de Dion  
° 18/07/1812  
+ 14/04/1828

2) Joséphine-Athanaïs(e) de Dion  
° 28/11/1814  
+ 04/02/1818

2) Joseph-Léon de Dion  
° 07/09/1818  
+ 09/05/1819

2) Marie-Louise Victorine de Dion  
° 13/01/1817  
+ 05/05/1819

2) Marie-Eugénie de Dion  
° 12/03/1820  
+ 05/05/1828

2) Joseph-Louis Adolphe de Dion  
° 01/04/1823 (Montfort) + 14/02/1909 (Montfort)  
infirmes (des suites d'une chute à l'âge de 2 ans, porte des béquilles le restant de sa vie), élevé à Fribourg (Suisse, après la Révolution de 1830), historien et archéologue, érudit et écrivain, correspondant du ministère de l'Instruction Publique et des Beaux-Arts, Inspecteur-Général de la Société Française d'Archéologie, Président de la **SHARY** (Société Historique et Archéologique de Rambouillet et de l'Yveline), des Antiquités & Arts de Seine-et-Oise, Maire de Montfort-L'Amaury (78) (découvre - entre autres - la crypte de la Chapelle Saint-Laurent au pied du château de Montfort)

2) Marie-Caroline Félicité de Dion  
° 30/12/1824

2) Marie-Elisabeth Louise de Dion  
° 13/07/1827

2) Joseph-Louis Henri de Dion  
° 21 (ou 23 ?)/12/1828 (Montfort) + 13/04/1878 (Paris)  
étudie en Suisse puis à l'Ecole Centrale (1848)  
ingénieur dans les chemins de fer (1<sup>er</sup> pont de fer français à Langon, viaduc sur la Doura en Espagne, etc.), architecte, consolide la tour de la Cathédrale de Bayeux (1855-1859), chevalier de la Légion d'Honneur (1854), professeur de construction civile aux Arts-&Métiers

# de Dion

*Alliance Hamel*

7

Marie-Louise Hermelinde de Dion  
et François-Jérôme de Hamel-Bellenglise

**Paul-Joseph, marquis de Hamel** + 1795  
mousquetaire  
de la Garde du Roi  
ép. ?

*postérité :*  
**Antoine-Constant,**  
marquis de Hamel  
& la comtesse  
**Charles de Lannoye**

**Louis-Robert Constant de Hamel**  
chevalier de Malte,  
chef de bataillon  
au régiment du Roi

**Jean-François Jérôme de Hamel**  
*dit «L'Abbé de Hamel»*  
comte de Lyon,  
archidiacre d'Arras

**Jean-Antoine Constant de Hamel**  
officier au régiment  
des Gardes-  
Wallonnes  
*sans postérité*

**Charlotte-Constance Renée de Hamel**  
**Henriette-Constance de Hamel**  
+ *jeunes*

**Joséphine-Constance de Hamel**  
chanoinesse  
au chapitre de Sales  
ép. **Charles-Antoine,**  
vicomte de Clugny,  
chevalier, Maréchal  
de camp

*postérité (le comte de Clugny et la comtesse de Coëtlogon)*

**Marie-Louise Josèphe Constance de Hamel**  
chanoinesse  
au chapitre de Sales  
ép. ?, comte de Junot  
d'Eglespierre  
*sans postérité*