

## Berry, Limousin, Poitou, Bretagne

*Brosse (Chaillac, près Le Blanc, Indre) probablement issue des vicomtes de Limoges. Le titre de vicomte de Brosse passe à la Maison de Chauvigny en 1313 ; une branche cadette hérite du comté de Penthhièvre en Bretagne ~1430 ; alliée aux comtes de Savoie*

### Maison de *Brosse*, *Boussac & Sainte-Sévère*



Jean de Brosse 1423  
(blason JC Colrat)

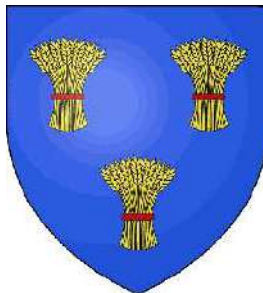

de Brosse



Guillaume II de Brosse,  
Archevêque de Sens  
(1330)

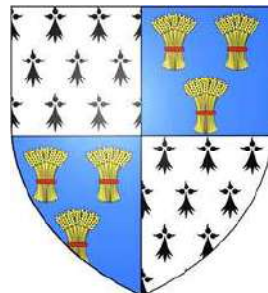

de Brosse-Penthhièvre,  
Boussac, Sainte-Sévère

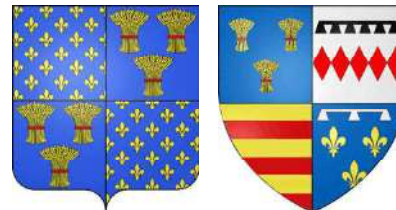

Sainte-Sévère-sur-Indre & Saint-  
Benoît-du-Sault (36) ont conservé  
trace des armes des vicomtes  
de Brosse.

#### Armes :

«D'azur, à trois gerbes (ou brosses) d'or, liées de gueules». (depuis Géraud de Brosse, mi-XII<sup>o</sup>s.)

#### Boussac, Sainte-Sévère :

«de Brosse brisé d'un lambel de trois pendants (de gueules ?)», ensuite aux armes pleines ~1300 puis «Ecartelé : aux 1 & 4, de Bretagne ; aux 2 & 3, d'azur, à trois gerbes ou brosses d'or liées de gueules (de Brosse)».

#### Sources complémentaires :

Medlands Projects / Aquitaine nobility,  
Cartulaires de Saint-Benoît-sur-Loire, des seigneurs  
de Châteauroux,  
Héraldique & Généalogie,  
Dictionnaire de la Noblesse (F. A. Aubert de La Chesnaye-  
Desbois, éd. 1775, Héraldique & Généalogie),  
"Grand Armorial de France" - Henri Jouglar de Morenas  
& Raoul de Warren - Reprint Mémoires & Documents -  
1948, Généanet,  
site «Les Compagnons de Jeanne d'Arc», J.-C. Colrat

© 2016 Etienne Pattou  
dernière mise à jour : 20/05/2023  
sur <http://racineshistoire.free.fr/LGN>

# de Brosse

## Origines : les premiers vicomtes

### Raoul de Brosse

Vicomte de Brosse (*investi par le comte de Poitou pour assurer les frontières nord de son comté contre le royaume de France*)  
(*souscrit avec les comtes Guillaume (1<sup>er</sup> de Poitou dit «Tête d'Etoupe») et Hugues (1<sup>er</sup>, comte du Maine ?), les vicomtes Savari, Adrald, et Raoul (1<sup>er</sup>, vicomte du Maine ?) une charte ~936/37 de donation de fiefs par Senegundis à Saint-Cyprien de Poitiers*)

? **Gui**, comte ( *cité en 937*)

à la fondation de l'Abbaye de Chantelle (03)

ép. ? (fille probable d'Hugues 1<sup>er</sup>,  
comte du Maine)

### Rothilde de Brosse

(*possible petite-fille de Rothilde, Princesse carolingienne : hypothèse Settipani*)

° ~932 + après 986 : + ~1019 ? Vicomtesse de Brosse

( *citée dans une charte de 970/986 d'Hildegare de Limoges octroyant des privilèges à Uzerche et nommant Géraud et Rothilde ; dans une autre charte de 987/88 de donation à Uzerche pour les âmes de ses maris d'Archambaud et Géraud*)

ép. 1) **Archambaud 1<sup>er</sup>**, Vicomte **de Comborn** + après 05/03/957 (~960)

ép. 2) après 03/957 **Géraud 1<sup>er</sup>**, Vicomte **de Limoges** ° ~905/10 + 988

( *fils d'Hildegare, Vicomte de Limoges et de Brosse, et de Thiberge ou Tetberge (d'Aurillac ?)*)

**Gui 1<sup>er</sup>**, Vicomte **de Limoges** + 27/10/1025

ép. **Emma**, Vicomtesse **de Ségur** (-Le-Château, 19)

fl 1025

**Adhémar (Aymar) 1<sup>er</sup> «Le Bègue» de Limoges**

+ 12/08/1036 vicomte de Limoges

ép. **Senegundis (Sénégonde) d'Au(l)nay** (fille de Cadelon III,  
Vicomte d'Aulnay (17), et d'Ameline)

*postérité (au moins 2 enfants)*

*qui suit (p.3)*

# de Brosse

Origines :  
les Vicomtes de Limoges

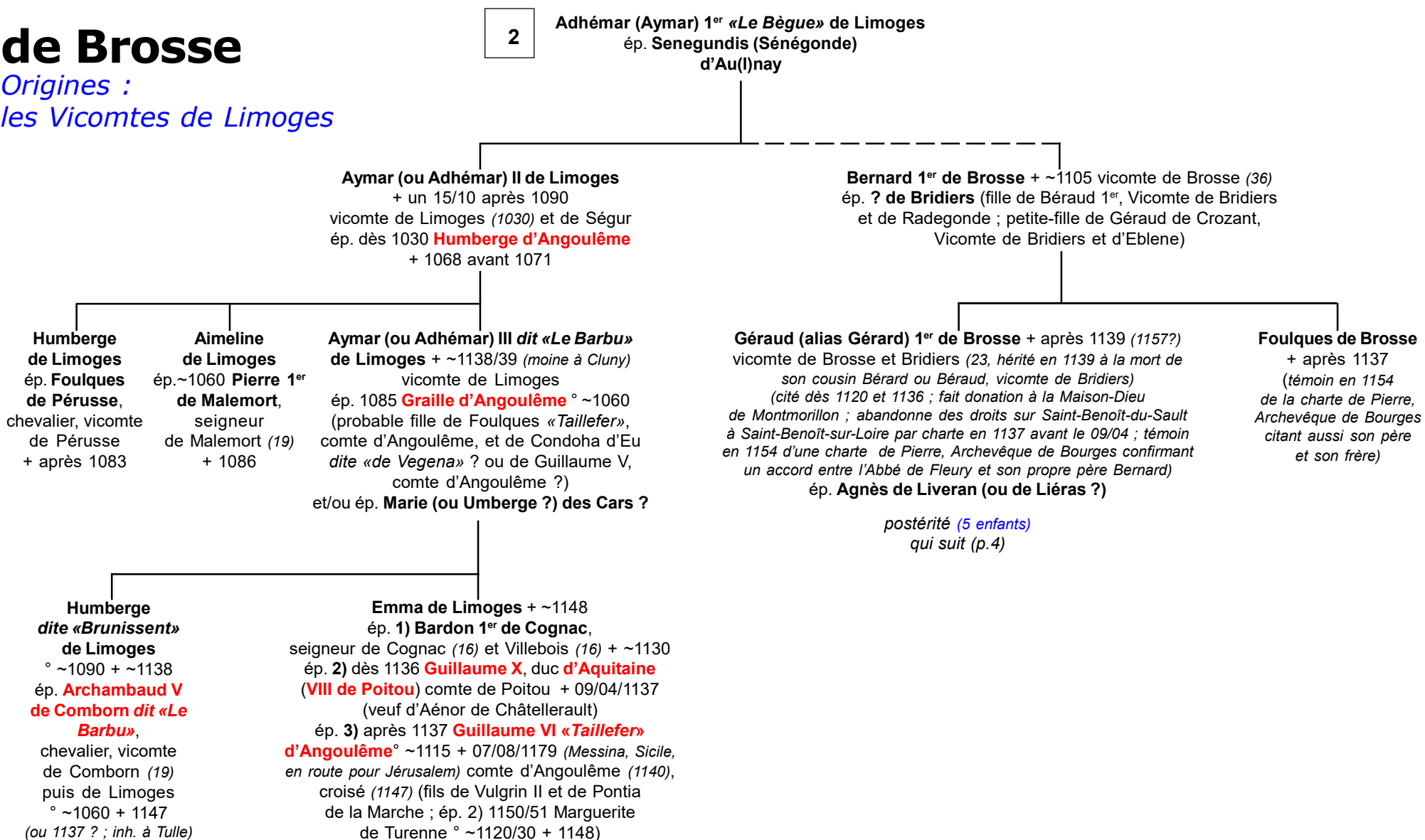

# de Brosse

## Vicomtes de Brosse

3

**Géraud (alias Gérard) 1<sup>er</sup> de Brosse**  
et Agnès de Liveran

Vicecomes Brocie (**Bernard III de Brosse**, vicomte de Brosse)  
fit serment d'allégeance à Philippe-Auguste en 1194  
Bibliogr.: Brial, Michel-Jean-Joseph (Dom), Recueil des historiens  
des Gaules et de la France, XVII, p. 44, note i;  
Europäische Stammtafeln, Band III (4), Tafel 818.

**Bernard II de Brosse** + après 1167 vicomte de Brosse et Bridiers  
(le château de Bridiers par don du Roi en 1167)  
(s'accorde avec Saint-Benoît-du-Sault à propos de la cité de Sault ~1154 ;  
confirme des donations à l'Abbaye d'Aubignac par charte en 1165)  
ép. **Philiberte de la Pastresse** (soeur de Pierre, Prévôt de Salles ou Solles)

**Foulques de Brosse**,  
Vicomte de Bridiers  
(~1167)

**Guillaume  
de Brosse**

**Gui de Brosse**  
ép. Alpaïs

**Garnier  
de Brosse**

postérité dont  
**Raymond de Brosse**

**Bernard III de Brosse** + après 03/1193 + ~1198 Vicomte de Brosse  
(hommage au Roi Philippe II «Auguste» par charte de 03/1193 vs ?)  
ép. ~1189/91 **Almodis (Adelmodis) d'Angoulême** ° ~1151/52 + ~1171/80 (fille de Guillaume VI,  
«Taillefer» comte d'Angoulême, et de Marguerite de Turenne ; veuve d'Amanieu IV,  
seigneur d'Albret (fils de Bernard Aiz III, seigneur d'Albret, et de ? de Béarn) + après 1164)  
(citée dans des chartes de 1171 et 1186/91 en faveur de Saint-Amant de Boixe)

**Bérard de Brosse**, Vicomte de Brosse  
ép. **Agathe de Preuilly** (fille de Pierre II dit «de Montravel» et d'Eléonore)  
(citée dans une charte de 1198 (après 09) de son fils Géraud abandonnant des droits  
en faveur de Saint-Benoît-du-Sault) [ *Europäische Stammtafeln en fait - probablement à tort -  
la 2<sup>nd</sup>e épouse de Bernard III puis la remarie à Hugues X «Le Brun» de Lusignan  
depuis comte de la Marche* ]

**Geoffroi (-Eschivard) IV de Preuilly**  
+ après 1233 seigneur de Preuilly  
et La Roche-Posay, garantit ~1209 la fidélité  
du vicomte de Brosse (son neveu) au Roi...

**Bernard IV de Brosse** + après 1221 Vicomte de Brosse  
(nombreuses donations à l'église de Montmorillon ;  
&, en 1211 et 1221, à la Maison-Dieu de Montmorillon)  
ép. ?

**Aénor de Brosse** + après 1222  
ép. **Gaucelin V**, seigneur  
de **Pierre-Buffière**, chevalier  
+ après 1218

**Géraud / Gérard II de Brosse** ° avant 1180/84 + après 21/07/1239  
vicomte de Brosse, seigneur de Pouzauges et de Pareds

(abandonne dans une charte de 1198 (après 09) des droits en faveur de Saint-Benoît-du-Sault ;  
cité dans une charte de son oncle Pierre de Preuilly dit «de Monrubé» de 1201 en faveur  
de l'Abbaye de Merci-Dieu ; protège & exempte l'Abbaye d'Aubignac par charte de 1203 ;  
donne une rente à Saint-Benoît-du-Sault par charte de 1205 ; donne aux mêmes un serf  
en 05/1209 ; libère des serfs en 1218 donnés par Gui de Brosse à Saint-Benoît ;  
donne aux mêmes des droits exclusifs en 1220 ; fait avec sa femme arbitrer un conflit  
avec les Templiers le 05/12/1227 ; donne un serf aux Templiers par charte en 1228 et leur attribue  
des droits sur quelques autres serfs par charte du 17/08/1228 ; confirme la donation de son oncle  
Pierre de Preuilly à Merci-Dieu en 1229 ; donne des serfs à Saint-Benoît du consentement  
de ses fils Hugues et Pierre en 1232 ; donne encore de nombreux actes en faveur de Saint-Benoît  
en 1234, 1237, droits de chasse le 21/07/1239)

ép. 1) ?

ép. 2) après 1215 & avant 05/12/1227 **Bellassez de Pareds dite «de Chantemerle»**,  
dame de Pouzauges et de Pareds + après 17/08/1228 (fille de Pierre ; répudiée ~1215  
par son 1<sup>er</sup> mari Savari III, seigneur de Mauléon, Talmont, Châtelailillon et Ré)

postérité (2 enfants) qui suit (p.5)

**Hugues 1<sup>er</sup>  
de Brosse**  
+ après 1232  
Vicomte  
de Brosse  
et ?  
(plus  
probablement  
fils de Géraud II  
(Medlands))  
> cf p.5

**Guillaume de Brosse**  
+ 08/02/1269 ns (Brinon)  
chanoine à Sens,  
Official, Célerier,  
Préchantre, Doyen  
puis Archevêque de  
Sens (1258, résigne  
en 1267)

**Eléonore (Aénor) de Brosse**  
+ après 1250 dame des Essarts  
ép. ~1220 **Thibaut IV Chabot**, chevalier,  
seigneur de Vouvent, La Rocheservière (85),  
Chantemerle, et Oulmes (85) + après 05/1251  
(fils de Sebrand II et d'Agnès d'Oulmes)  
(attribue un douaire à sa femme par charte  
de 06/1250, du consentement de Girard  
& Sebrand Chabot, chevaliers)  
postérité **Chabot**  
(seigneurs du Petit-Château,  
Vouvant & La Grève)

# de Brosse

## Vicomtes de Brosse

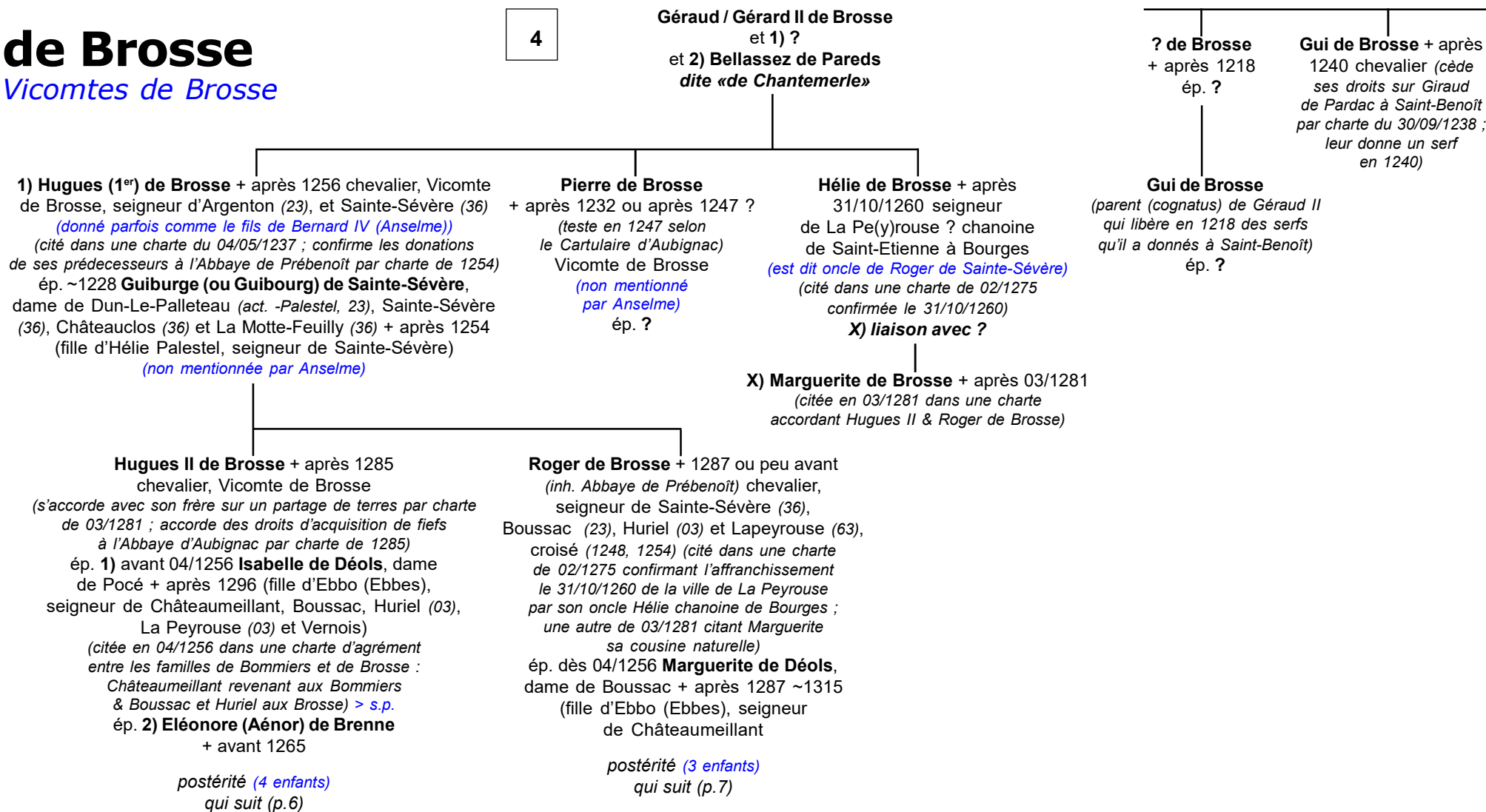

# de Brosse

*Vicomtes de Brosse*

5

**Hugues II de Brosse**  
et 1) **Isabelle de Déols** > *s.p.*  
et 2) **Eléonore (Aénor) de Brenne**

**Jean (alias Pierre) de Brosse**  
+ après 06/09/1303 ? ou 1353 ?  
capitaine, sert sous Aimeric  
de Rochechouart et sous Louis  
de Harcourt (~1350)  
ép. ?

**Jeanne de Brosse**  
+ après 24/10/1348 (*teste à cette date*)  
héritière de la vicomté de Brosse  
ép. avant 25/05/1314 **André II  
de Chauvigny**, seigneur de Châteauroux  
° 22/05/1281 + après 07/05/1358  
(fils de Guillaume III  
et de Jeanne de Châtillon)

1313 : le titre  
de **vicomte de Brosse**  
passe dans la famille  
de **Chauvigny**

**André IV de Chauvigny** + 04/01/1502  
**vicomte de Brosse**, baron de Châteauroux  
et de Rais, Prince de Déols  
(fils de François et de Jeanne de Laval,  
dame de Retz et La Suze)

**Hélie de Brosse** + 1326/28  
seigneur de Château-Clos, Aguzon et Azerable  
(*Guillaume, Archevêque de Bourges  
est son exécuteur testamentaire en 1328*)  
ép. ? dame **de Fleet**

**? (fille) de Brosse**  
ép. **Jean II**, seigneur **de Prie**,  
Buzançois et Moulins en Berry  
(fils de Jean 1<sup>er</sup>)

**Guillaume  
de Brosse**

**Eléonore de Brosse**  
ép. ? **de Sully**  
**dit «Le Boucher»**  
*postérité*

# de Brosse

## Seigneurs de Sainte-Sévère & Boussac

5

Roger de Brosse  
et Marguerite de Déols

**Belleassez de Brosse** ° 1262 + après 1299  
ép. (c.m.) 24/10/1293 **Ithier IV**, seigneur  
**de Magnac** (87) Bouesse (36),  
Cluis-Dessous (36), Sénéchal de Saintonge  
+ après 1316 (fils d'Ithier, seigneur  
de Magnac, et d'Agnès de Pressigny)

**Pierre 1<sup>er</sup> de Brosse** ° ~1274 + 1317/18  
(*inh. à Huriel*) chevalier, seigneur de Boussac,  
Sainte-Sévère et Huriel  
ép. (c.m.) 1301 **Blanche (alias Marguerite)  
de Sancerre** (fille de Jean 1<sup>er</sup>, comte  
de Sancerre, et de Marie de Vierzon)

**Guillaume de Brosse** + 12/1338 (*Naillac*) (*inh. à Sens*)  
Evêque du Puy (1315-1317), de Meaux (1318)  
puis Archevêque de Bourges (1321) et de Sens (1330)  
(*exécuteur testamentaire d'Hélie de Brosse, chevalier,  
seigneur de Château-Clos, selon un acte  
de l'Abbaye d'Aubignac de 1328*)

**? de Brosse (fille)**  
ép. **Jean Le Groing**  
+ après 1315

**Louis 1<sup>er</sup> de Brosse** ° ~1304 + X 19/09/1356 (*Poitiers*) chevalier, baron de Boussac  
et Sainte-Sévère (*transige avec son frère sur un partage de terres par charte du 01/02/1321*)  
X les Anglais en Saintonge (1338)

ép. 1) 31/01/1322 **Jeanne de Saint-Vérain**, dame de Cesy (*ou Cézy*, 58)  
° ~1305 + 1338/39 (fille de Guibaut 1<sup>er</sup> et de Jeanne de Linières)

ép. 2) 07 ou 27?/03/1339 **Constance de La Tour** ° 1324 + 20/08/1392 (*Clermont-Ferrand*, 63)  
(fille de Bertrand IV, seigneur de La Tour en Auvergne, et d'Isabelle de Lévis ;  
ép. 2) Philibert de L'Espinasse, seigneur de La Clayette)

**Pierre de Brosse**  
+ après 01/02/1321  
chevalier, seigneur d'Huriel,  
du Bouchaut et des Landes

1) **Marguerite  
de Brosse**  
ép. 08/08/1343  
**Guillaume V  
dit «Le Jeune»,  
Comptour  
d'Apchon**, chevalier,  
seigneur de Plauzat,  
Lafont-Saint-Mazeran,  
Nescher, Le Falgoux  
et Massiac + ~1392

1) **Blanche de Brosse**,  
dame de Cesy (*citée  
dans la charte de partage  
de ses frères Louis et Pierre  
du 16/12/1387*) fiancée à **Jean  
de Melun** (avant 1344)  
ép. 1344 **Gui 1<sup>er</sup> de Chauvigny**,  
Vicomte de Brosse (1356)  
et de Boussac, seigneur  
de Déols, Cézy, Châteauroux,  
Boussac et Brosse  
+ 1360 (*Le Châtelet*)  
(fils d'André II, et de Jeanne  
vicomtesse de Brosse ;  
ép. 2) Marie de Sully)

2) **Louis II de Brosse** + 08/10/1390 (*Gênes,  
Italie, de retour de barbarie*) chevalier,  
baron de Boussac et Sainte-Sévère  
(*transige avec son frère Pierre sur un partage  
de terres par charte du 16/12/1387*), sert  
sous le Maréchal de Sancerre (1368)  
puis sous le duc de Bourbon en Barbarie  
ép. 1) **Marie de Harcourt**, dame  
de La Ferté-Imbault + 12/1401  
(fille de Guillaume, seigneur de La Ferté-  
Imbault et Livry, et de Blanche de Bray ;  
ép. 2) Colard d'Estouteville, seigneur  
de Torcy + X 25/10/1415 (*Azincourt*)

sans postérité

2) **Pierre II de Brosse**  
+ 28/07/1422 seigneur  
de Huriel puis baron  
de Boussac & Sainte-Sévère  
ép. ~1375 **Marguerite  
de Mal(le)val**, dame  
de La Forêt et Château-Clos  
+ 1443 (fille de Louis,  
Seigneur de Malval-  
La-Forest, Château-Clos,  
Eguzon et Genouillac)  
*postérité (4 enfants)  
qui suit (p.8)*

2) **Isabelle (Isabeau)  
de Brosse**  
ép. avant 1365 **Guichard  
de Culant**, seigneur  
de Dervant, Saint-  
Amand-Montrond  
Chaugy et La Creste,  
Capitaine de Chalucet  
en Guyenne + dès 1413  
(fils de Gaucelin ,  
seigneur  
de Saint-Amand)

2) **Jeanne de Brosse**  
ép. **Godemar de Linières**,  
seigneur de Merville  
ou Menville ?  
(fils de Godemar,  
baron de Linières,  
et de Marguerite  
de Pressigny)



# de Brosse

## Seigneurs de Sainte-Sévère & Boussac

7

Pierre II de Brosse  
et Marguerite de Malleval

**Jean 1<sup>er</sup> de Brosse** ° 1376 (*Huriel*) + 06/1433 (*Boussac*)  
seigneur de Boussac, Sainte-Sévère et Huriel,  
conseiller & Chambellan du Roi, X à Orléans et Patay (1429),  
Maréchal de France, Lieutenant-Général («*au-delà des rivières  
de Seine, Marne & Somme*», 1430, en *Mâconnais, Lyonnais  
& Charolais*), X aux sièges de La Charité, Compiègne & Lagny  
(1430) Capitaine de la Garde du Roi  
(«*100 hommes d'armes & 50 hommes de trait*»)  
ép. 20/08/1419 **Jeanne «La Jeune» de Naillac**, dame  
de Naillac et de La Motte-Jolivet + avant 1433 (fille  
de Guillaume, seigneur de Naillac, et de Jeanne Turpin)

**Antoinette  
de Brosse**  
+ jeune

La Bataille de Montépilloy (14-16/08/1429)  
est une belle victoire de Charles VII  
sur les Anglo-Bourguignons, acquise aux côtés  
de Jeanne d'Arc et des meilleurs militaires français  
dont **Jean de Brosse, seigneur de Boussac**,  
Maréchal de France.

**Blanche de Brosse**  
+ après 03/11/1430  
ép. **Guérin**, seigneur de **Briou**  
+ avant 31/03/1429

**Catherine de Brosse**  
ép. 1417 **Blain-Loup**, seigneur  
de Beauvoir et Montsan  
ou Montsaut ?, Sénéchal  
de Bourbonnais  
+ après 1466

? **Marguerite de Brosse**  
ép. **Pierre de Menou**, écuyer,  
seigneur de Boussay  
et La Forge, Amiral de France  
sous Charles VII  
° 1380 + 1414

**Jean II de Brosse** ° ~1423 + 06/08/1482

comte de Penthièvre (1454), seigneur de Sainte-Sévère, Boussac et Huriel,  
conseiller & Chambellan du Roi Charles VII (*par Lettres du 26/04/1449*),  
Chef du ban & de l'arrière-ban du Berry (28/04/1449), X à Formigny (1450),  
X en Guyenne avec Dunois (*qui l'arme chevalier devant Bayonne le 21/08/1451*),  
Lieutenant-Général de l'Armée du Roi, prend Bergerac et Castillon,  
partisan du Roi Louis XI pendant la Guerre du Bien-Public  
(*pour ce, spolié de son comté de Penthièvre par le duc de Bretagne*)  
ép. (c.m.) 18/06/1437 (*sous condition de relever nom & armes de Bretagne*)  
**Nicole de Châtillon-Blois**, comtesse de Penthièvre, Vicomtesse de Limoges,  
dame de Thors, des Essarts et de Reignac (*la vicomté de Limoges, donnée  
par son père à son frère Guillaume lui échappe*) ° 1424 + après 03/01/1480  
(fille unique de Charles dit «*de Bretagne*», baron d'Avaugour, et d'Isabeau  
de Vivonne, dame de Thors et des Essarts ; sous curatelle  
de Jean de Bretagne, comte de Penthièvre)  
(*elle hérite de 2 oncles morts sans postérité (Olivier et Jean) ; un procès les oppose  
le 14/02/1453 à Jean de Harpedanne, seigneur de Belleville et Montagu, et à son épouse  
Jeanne de Châtillon-Bretagne (soeur de Nicole) à propos de la succession de Jean  
de Bretagne comte de Penthièvre et de la possession de la terre de Palluau*)

postérité qui suit (p.9)

(*les héritiers de cette branche prennent le nom et les armes de Bretagne*)

**Marguerite de Brosse** ° ~1428

dame de La Châtaigneraye et d'Ardelay  
ép. 1448 **Germain de Vivonne**,  
seigneur d'Aubigny et d'Anville  
(fils de Renaud, seigneur de Thors, Aubigny  
et Faye, et de Marie de Masta, dame d'Anville)

**Blanche de Brosse** ° ~1432

ép. (c.m.) 04/01/1451 **Jean II de Roye**,  
seigneur de Beausault, Muret, Busancy  
et Launay ou Lannoy, puis de Roye,  
conseiller & Chambellan du Roi  
+ dès 1489 (fils de Mathieu V, seigneur  
de Roye, et de Catherine de Montmorency ;  
ép. 2) Marguerite du Bois  
(d'Esquerdes), dame de Barlin)

postérité dont **Marie de Roye** + 1480  
qui ép. **Philippe, Bâtard de Nevers** + 1522  
légitimé (1473) seigneur de Rosoy  
(fils de Jean de Nevers et de Marguerite  
de Ghistelles > cf p.9)

**Isabeau de Gaucourt** + dès 1479

(*fille de Raoul V et d'Aléaume de Berghes Saint-Winoc*)  
dame de Berghes, Châteaubrun et Aiguirande  
retirée au château du Blanc entre ses 2 mariages, est enlevée par le seigneur  
de Brosse de Boussac (Jean II) qui la mène à Châteaubrun, Boussac puis  
à Bourges ; elle plaide criminellement contre **Boussac** le 10/06,  
le 06/07/1449 et encore en 09/1454 à propos de son enlèvement)  
ép. 1) **Jean, seigneur de Naillac**  
ép. 2) **Bérangon d'Arpajon**



# de Brosse

Comtes de Penthièvre,  
Seigneurs de Boussac

8

Jean II de Brosse  
et Nicole de Châtillon-Blois

**Jean III de Brosse** + 1502  
comte de Penthièvre, Vicomte  
de Bridiers, seigneur de L'Aigle,  
Boussac et Sainte-Sévère (*tente  
- en vain - de récupérer ses biens  
en Bretagne*)  
ép. 15/05/1468 **Louise de Laval**,  
° 13/01/1441 (*Montfort-sur-Meu, 35*)  
+ 1480 (fille de Gui XIV  
et d'Isabeau de Bretagne)

**Antoine de Brosse**  
seigneur de Maleval,  
tonsuré (07/05/1462),  
associé à l'Ordre de Notre-  
Dame du Mont-Carmel (1471),  
chevalier de Saint-Jean  
de Jérusalem (1481), blessé  
sur les côtes de Syrie (1498)  
ép. (c.m.) 02/04/1502 **Jeanne  
de La Praye**, dame des Crots  
(fille unique de Jérôme,  
seigneur des Crot)

*postérité qui suit (p.11)  
des seigneurs des Crots  
ou d'Escrots & de Maleval*

**Pauline de Brosse-Bretagne**  
° ~1450 + 09/08/1479 (*Nevers*)  
ép. (c.m.) 30/08/1471 (*Boussac*)  
**Jean de Bourgogne dit «de Nevers»**,  
duc de Brabant, comte d'Auxerre (1434-1446),  
Nevers (25/05/1464-1491), de Rethel (25/05/1464),  
Etampes, Eu (1472), baron de Donzy, Luzy, Rosay,  
L'Isle, Chaource, Villemor, Pair de France,  
seigneur de Châteaurenard, Cayeux, Saint-Valéry,  
Gouverneur de Picardie, Péronne, Montdidier  
et Roye (11/07/1446) ° 25/10/1415 (*Clamecy, 58*)  
+ 25/09/1491 (*Nevers, 58*) (fils de Philippe  
et de Bonne d'Artois ; veuf de Jacqueline  
d'Ailly ; ép. 3) 11/03/1480  
Françoise d'Albret)

**Bernarde de Brosse**  
° ~1450 + 17/02/1485  
ép. 06/01/1474  
**Guglielmo VII «Palaiologos»**,  
marquese **de Monteferrato**  
° ~19/07/1420 + 28/02/1483  
(veuf de 1) et de 2))

**Hélène de Brosse**  
+ 1484  
ép. 1483  
**Bonifazio IV «Palaiologos»**,  
marquese **de Monteferrato**  
° 06/1424 + 31/01/1494

**Claudine de Brosse** ° ~1468 + 13/10/1513  
ép. 11/11/1485 (*Moulins*) **Philippe II de Savoie dit «SansTerre»**,  
comte de Bresse (1461-1497) et de Bugey, 7° duc de Savoie  
(16/04/1496-07/11/1497), Prince de Piémont ° 05/02/1438  
(*Chambéry, 73*) + 07/11/1497 (*Lémens, 73*) (veuf de)

**René de Brosse dit «de Bretagne»** ° ~1470 + X 24/02/1525 (*Pavie*)  
comte de Penthièvre, Vicomte de Bridiers, baron de Laigle,  
seigneur de Boussac et Sainte-Sévère (*tente - en vain - de récupérer  
ses biens en Bretagne sous Louis XII et François 1<sup>er</sup>*), rallié par dépit  
au Connétable de Bourbon en Italie au service de l'Empire  
ép. 1) 13/08/1504 **Jeanne de La Clyte-Comines** + 19/03/1513  
(fille unique de Philippe, seigneur d'Argenton et de Talmond,  
conseiller & Chambellan du Roi, Sénéchal du Poitou,  
Chroniqueur, et d'Hélène de Chambes-Montsoreau)  
ép. 2) ~1515 **Jeanne de Compeys de Grussy**,  
dame de Palluau, Bourg-de-Charente, Pouzauges et Saint-Leu  
ép. 3) 1516 **Françoise «La Jeune» de Maillé**,  
dame de Rillé et La Ferrière, Vicomtesse de Tours ° 1496

*postérité qui suit (p.10)*

**Jean de Châtillon** + 07/1520 (*fils de Charles II et de Catherine Chabot*)  
est déclaré *seigneur d'Argenton (par un arrêt de 1515 contre  
René de Brosse, comte de Penthièvre et sa femme Jeanne de Comines)*

**Madeleine de Brosse**  
° ~1471 + après 1498 (1512 ?)  
ép. 1) 1488 **Janus de Savoie**,  
comte de Faucigny et Genève  
° 08/11/1440+ 22/12/1491  
Gouverneur de Nice  
ép. 2) ~1492 **François 1<sup>er</sup> de Dreux  
dit «d'Avaugour»**, bâtard légitimé  
de Bretagne, comte de Vertus  
(29/09/1485), comte de Goëlo, baron  
d'Avaugour (24/09/1480), comte  
d'Ingrandes seigneur de Clisson,  
Montfaucon (*Anjou*), Paimpol,  
Châtaudren et Lanvollon ° 1462 + après  
1493 (~1510) Lieutenant-Général  
en Bretagne, Gouverneur de Saint-Malo  
(fils du duc François II de Bretagne  
et d'Antoinette de Maignelais)

**Isabeau de Brosse**  
**dite «de Bretagne»** + 21/03/1527  
ép. **Jean IV de Rieux**, seigneur  
de Rieux (18°), Cranhac, Rochefort-  
en-Terre (13°, 1458), Ancenis,  
Harcourt, Aumale, Couéron,  
Malestroît, Largouët, Assérac,  
Derval, Châteaugiron, La Bellière,  
Rougé et Fougeray, vicomte  
de Donges, Maréchal (1470),  
Lieutenant-Général (1472), puis  
Régent du duché de Bretagne  
° 27/06/1447 (*Rieux*)  
+ 09/02/1518 (*Ancenis, 44*)

*postérité Rieux dont Claude 1<sup>er</sup>*  
° 15/02/1497 + 19/05/1532  
qui ép. 29/11/1529 **Suzanne  
de Bourbon** + 02/1570

**Marguerite de Brosse**  
**Catherine de Brosse  
dite «de Bretagne»**  
ép. 1500 **Jean III  
du Pont**, baron  
du Pont-L'Abbé (1493)  
et de Rostrenen  
° ~1480 + 1508

# de Brosse

Comtes de Penthievre,  
Seigneurs de Boussac

9

René de Brosse dit «de Bretagne»  
et 1) **Jeanne de La Clyte-Comines**  
et 2) Jeanne de Compeys de Grussy  
et 3) Françoise «La Jeune» de Maillé

1) **Jean IV de Brosse dit «de Bretagne»** ° ~1505  
+ 27/01/1565 (Lamballe, 22 ; inh Cathédrale de Guingamp)  
duc d'Etampes (1536, comté érigé en duché par Lettres  
de 01/1536 enregistrées dès le 18/01), duc de **Chevreuse**  
(1543, baronnie érigée en duché en 01/1546), comte  
de Penthievre, Gouverneur du Bourbonnais, Marche  
& Auvergne (1541), capitaine de Gens d'armes,  
chevalier de l'Ordre du Roi (1550),  
Gouverneur & Amiral de Bretagne (1543-1562),  
Colonel-Général des Suisses (1544)  
ép. 1536 **Anne de Pisseleu**, duchesse d'Etampes  
(01/1536) et de Chevreuse (01/1546), dame de Beynes,  
Grignon, Noisy-en-Cruye (1552), Les Clayes, Mormoulin,  
Saint-Aubin, Le Chêne-Rogneux, La Noue à Grosrouvre,  
Meudon, Bures, Limours et Aubervilliers par faveur royale  
° 1508 (Fontaine-Lavaganne, 60) + 1580 (Heilly, 80)  
fille d'honneur de Louise de Savoie (1522), maîtresse  
du Roi François 1<sup>er</sup> (hommage en 1575 pour les seigneuries  
de Challuau, Beaumont et Villemor en partie)

sans postérité

**Chevreuse** (comme Maurepas)  
est acquise en 1543 par **Jean IV de Brosse**,  
époux d'Anne de Pisseleu, favorite de François 1<sup>er</sup>,  
créée duchesse d'Etampes. La baronnie  
est alors érigée en duché par le Roi (1546).



Jean IV de Brosse  
par F. Clouet

1) **François  
de Brosse**  
+ jeune

1) **Charlotte de Brosse  
dite «de Bretagne»**  
° ~1506 + après 1540 héritière  
de Penthievre, Chevreuse et Etampes  
ép. 1526 **François II de Luxembourg**,  
Vicomte de Martigues, seigneur d'Evian,  
Festerne, La Tour-du-Peil, Montay, Vevey  
et Blomay, Gouverneur Général  
du duché de Savoie (1534)  
° ~1492 + 1553 (fils de François 1<sup>er</sup>  
et de Louise de Faucigny)

postérité **Luxembourg** dont  
**Sébastien de Luxembourg**  
dit «Chevalier sans peur» +X 19/11/1569  
vicomte de Martigues, etc., seigneur  
de Rancourt, duc & Pair de Penthievre  
(1569) et d'Etampes, marquis de Beaughey,  
Gouverneur de Bretagne (1564, succède  
à son oncle maternel **Jean de Brosse**,  
duc d'Etampes, démis) ;  
& **Madeleine de Luxembourg**,  
dame d'Aspremont, Pleslo & **Boussac**

1) **Jeanne de Brosse  
dite «de Bretagne»**  
° ~1510 + après 1584  
fille d'honneur de la Reine  
Eléonore d'Autriche (1538-1543)  
puis de Catherine de Médicis  
(1560-1584)  
ép. 11/03/1531 **René de Laval**,  
seigneur de Bressuire, Maillé  
et La Motte-Sainte-Heraye,  
Vicomte de Brosse  
° 1505 + 1537 (fils de Gilles 1<sup>er</sup>  
et de Françoise de Maillé)

sans postérité  
le titre de vicomte de Brosse  
demeure dans cette famille  
de Laval

2) **Françoise de Brosse  
dite «de Bretagne»**  
° ~1515 + 26/11/1558 (Oiron,  
en couches) dame de Palluau  
et Bourg-Charente  
ép. 13 ou 23?/12/1545 (Louvre,  
Paris) **Claude Gouffier**, 2<sup>o</sup> duc  
de Roannais (1566), marquis  
de Boissy (05/1564), comte  
de Caravas et de Maulévrier,  
seigneur d'Oiron, Grand-Ecuyer  
de France (dès 1546) ° ~1501  
+ après 03/06/1570 (Villers-  
Cotterêts, 02 ; inh. Oiron, 79)  
(fils d'Artus et d'Hélène  
de Hangest ; veuf de Jacqueline  
de la Trémoille + 1544 ; ép. 3)  
Marie de Gaignion de Saint-  
Bohaire ; ép. 4) Claude  
de Beaune de Semblançay ;  
ép. 5) Antoinette de Maillé  
de La Tour-Landry

# de Brosse

Seigneurs des Crots  
(ou d'Escrots) & Maleval

9

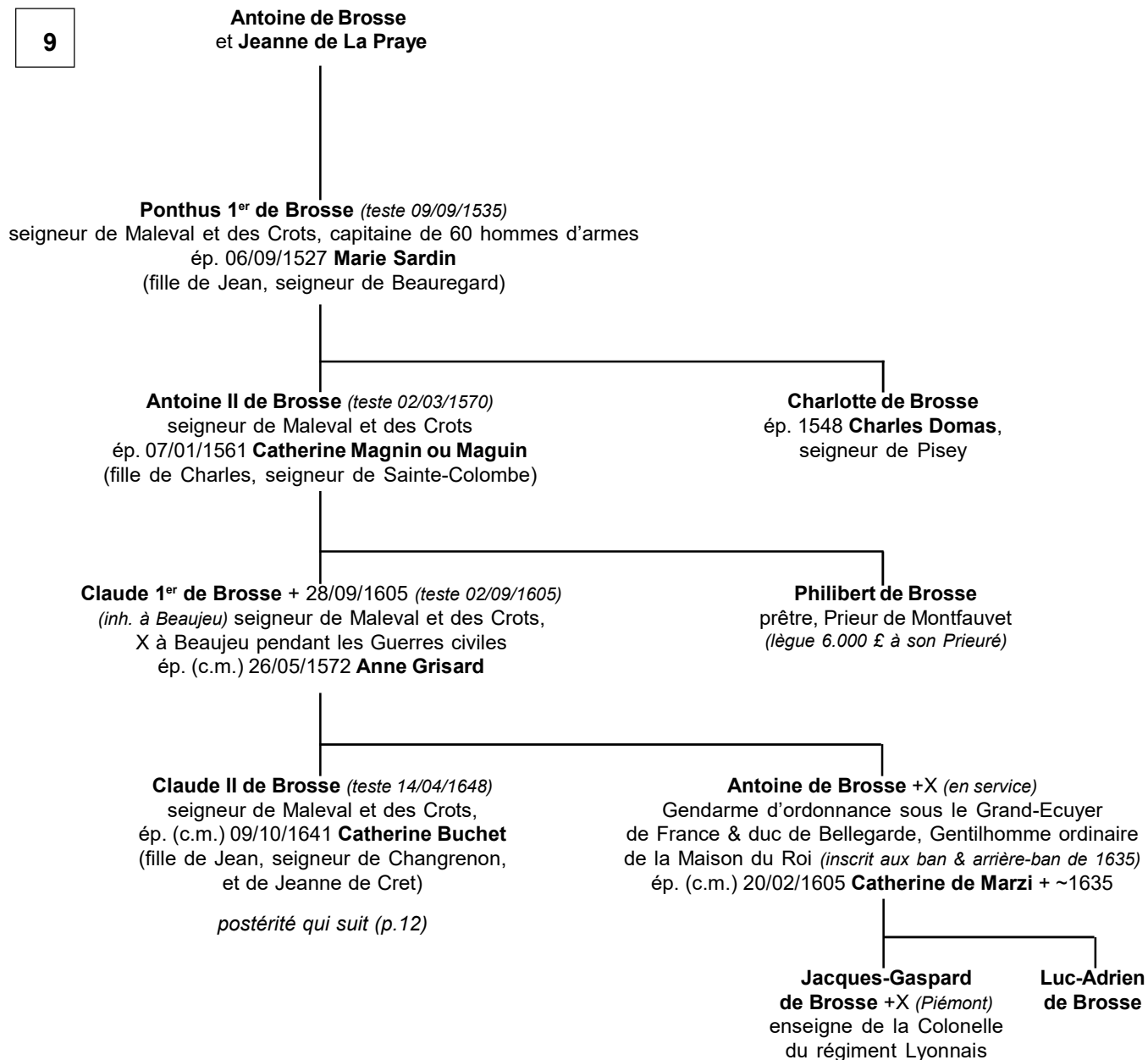

# de Brosse

Seigneurs des Crots  
(ou d'Escrots) & Maleval

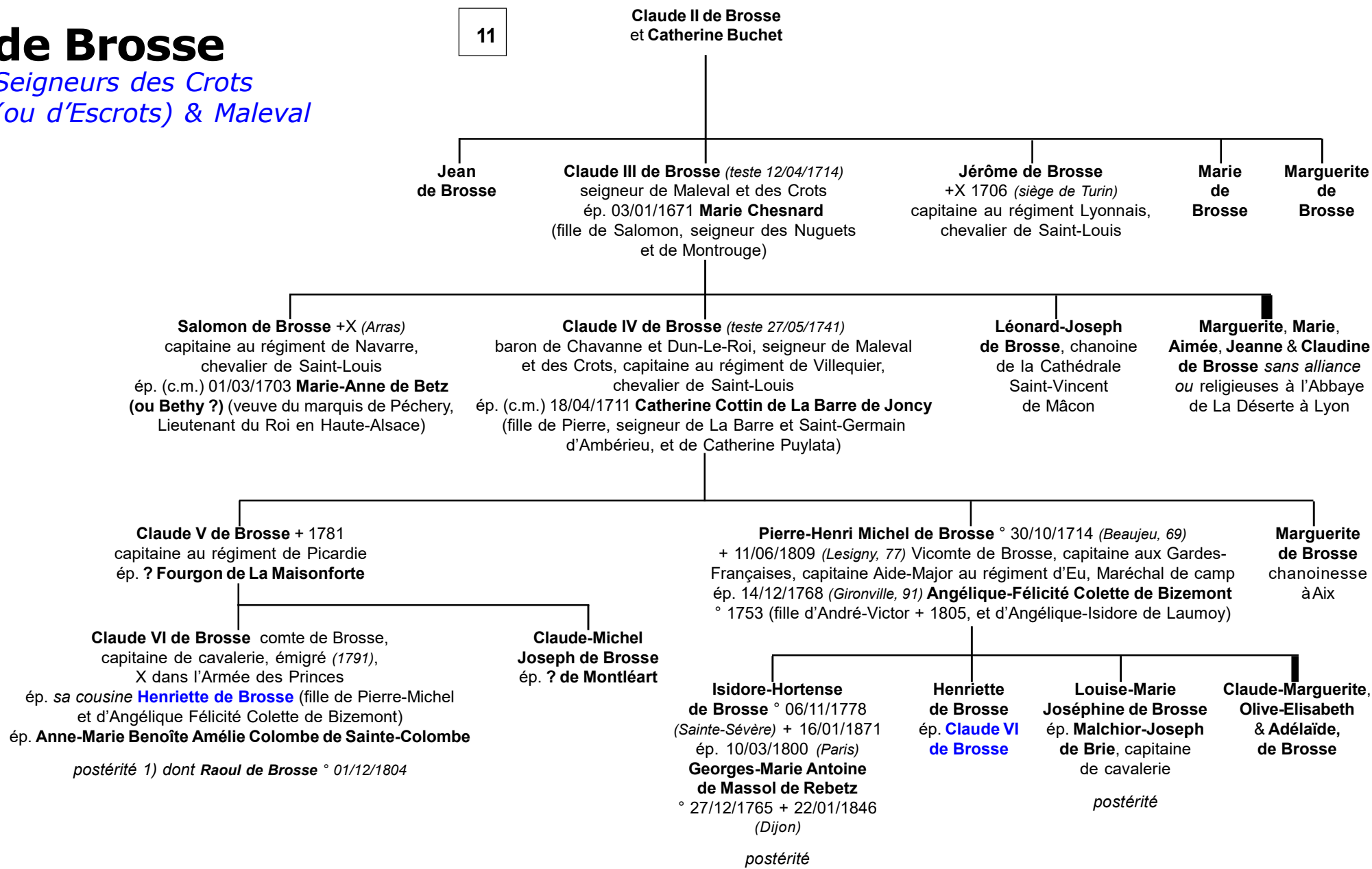

# de Brosse

*Non connectés*

? **Pierre IV de Brosse**, seigneur  
de Langeais et de Didonne ? (1273-1276)  
*fiancé* 01/1273 avec **Jeanne de Parthenay**  
(fille d'Hugues II «L'Archevêque» et de Valence  
de Lusignan, dame de Soubise, Vouvant,  
Mervent, Moncontour et Mouchamps)