

Bretagne (Rennes, Saint-Pol de Léon), Île-de-France, Berry, Touraine

*Noblesse d'ancienne extraction par arrêt de la Chambre
de Réformation du 23/11/1668*

Armes :

«D'Argent, à deux fasces de gueules, à deux bisces (serpents, ou guivres) affrontées d'azur (tortillées & posées ou ondoyantes) en pal, languées de gueules, brochant sur le tout.»

Refuge (de, du) (du Reffuge) - Bretagne :

«D'argent, aux 2 fasces de gueules & aux 2 serpents (guivres) ondoyants affrontés d'azur en pal, langués de gueules, brochant sur le tout».

Refuge et Refuge (de, du) de Bordes, de Salvart, de Gallardon, de Couesmes, de Thieullot - Bretagne, Laon :
«D'argent, aux deux fasces de gueules & aux deux serpents ondoyant (guivres), affrontés d'azur en pal, langués de gueules, brochant sur le tout ; & un chef de gueules à la croix d'argent».

Ravardière de La Touche (Loir-et-Cher) : «D'argent, à 2 fasces de gueules, à 2 guivres affrontées d'azur brochant sur le tout».

de Refuge des Vallées (Loir-et-Cher) : «D'argent, à 2 fasces de gueules & 2 serpents tortillés en pal d'azur & langués de gueules affrontés brochant sur le tout».

Devises : «A tous, refuge !» «Victix innocentia»

Supports : deux dragons (deux serpents d'azur ailés) se liant la queue sous l'écu.

Cimier : un enfant nu (ou un Hercule) étouffant deux serpents

Sources complémentaires :

Dictionnaire de la Noblesse (F. A. Aubert de La Chesnaye-Desbois, éd. 1775, Héraldique & Généalogie) & compléments, Armorial du Parlement de Paris (Bonneserre de Saint-Denis, 1862), Histoire de Berry (1689, par Gaspard Thaumais de La Thaumassière, écuyer, seigneur de Puy-Ferrand), Contributions de Xavier Huet (02/2014) ; de Quentin Gravier (05/2020) ; de Jean-Michel Carles (12/2020) ; d'Hugues de Jouffroy (02/2021) ; de Michel Dargaud (05/2023), "Journal de L'Estoile pour le règne de Henri IV et le début du règne de Louis XIII" T. III 1610-1611 & Oeuvres diverses, texte intégral NRF, 1960 (& autres tomes en reprint Hachette BNF 2013), «Epigraphie du Pas-de-Calais», vol.6, 1908



de Refuge (Alain)

Famille de **Refuge**
(alias Reffuge)

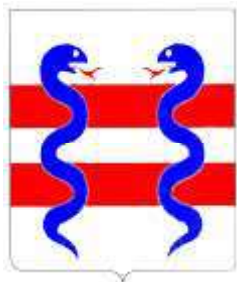

de Refuge
(Christophe)



de Refuge
des Vallées

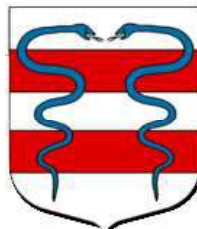

Ravardière
de La Touche

de Refuge

Origines

Alain de Refuge
seigneur de Menchay (paroisse de Prévalay) et Kernazret
ép. 1380 **Tiphaine (ou Marie) du Chastel** (fille de Tan(ne)guy
du Chastel, futur conseiller du Dauphin Charles ~1415)

Hervé de Refuge
seigneur de Menchay
et Kernazret
*postérité en Bretagne
(ext. 1660)*

Gauv(a)in de Refuge (*teste 1448*) établi en France
à la suite de son oncle maternel Tan(ne)guy
ép. 1) ? **de L'Isle** (fille d'Yvon de L'Isle)
ép. 2) **Jeanne de Villebresme** (fille de Jean de Villebresme)
ép. 3) **Nicole de La Ferté** + après 1388

Bricet de Refuge
sert sous Olivier de Clisson (1375)
puis sous Jean de Rie, Gouverneur
de La Rochelle
postérité en Bretagne

Jean de Refuge fl 1430 + ~1454 Général des Aides
puis des Finances, conseiller de Louis, duc d'Orléans
(frère de Charles VI), Gouverneur d'Asti (Piémont)
ép. **Jeanne de Faucrois** (fille de Renaud,
Maître des Eaux-&-Forêts de Blois)

Raoul de Refuge + après 1528
chanoine d'Orléans (*acquiert
30/05/1499 la terre de Courcelle
paroisse de Lignéres près Fréteval*)

**Guillaume
de Refuge**
sans alliance

? **Raoul de Refuge** ° (Blois)
chanoine de Saint-Aignan,
professeur de droit
(*cité en 1446*)

Pierre de Refuge + après 1481
seigneur de Fougères-sur-Bièvres (07/01/1481),
Général de France, capitaine de 50 lances,
Chambellan du duc d'Orléans, Gouverneur d'Asti
(*cité au procès de Jean, duc d'Alençon, en 1458*)
ép. **Marguerite Chambellan**

Raoul 1^{er} de Refuge
conseiller du roi Charles VII, maître des Comptes,
Chancelier & Gouverneur-Général des Finances
du duc d'Orléans et de Milan (1469), Podesta d'Asti
ép. **Marie Cadier de La Brosse-Cadier**
(fille de Jean, maître des Comptes du duc de Bourbon,
et de Denise Raguier)
postérité qui suit (p.3)

Jean de Refuge
seigneur du Cartier
ép. **Marie
de Barbançois**
sans postérité

? **Marie de Refuge**
? *veuve de Pierre alias
Antoine de Prunelé,*
seigneur d'Ouarville ?
ép. 1) 1484 **Abel de Maillé**,
seigneur de Lislette
et Villeromain (fils
de Hardouin et d'Agnès
de La Roche-Rabasté)
ép. 2) **Jean Potin**

Jeanne de Refuge
ép. **Jean
de Villebresme**,
seigneur
de Fougères
et de Boissay
+ 1490

? **Marguerite de Refuge**
ép. [1)] **Antoine de Prunelé**, seigneur d'Ouarville
[*et - selon Dict. de la Noblesse :*
ép. 2) 1484 **Abel de Maillé**, seigneur de Lislette
et de Villeromain (fils de Hardouin de Maillé
et d'Agnès de La Roche-Rabasté)
ép. ? 3) **Jean de Villebresme**,
seigneur de Boissay + 1490]
sans postérité

de Refuge

Origines

2

Raoul 1^{er} de Refuge
et Marie Cadier de La Brosse-Cadier

Pierre 1^{er} de Refuge
+ 31/05/1515 (Paris)
chanoine et archidiacre
de l'Eglise de Paris,
conseiller au Parlement
(14/01/1484), Président
des requêtes

? **Pierre de REFFUGE**,
Général des Finances

Raoulet - Raoul II de Refuge
seigneur du Four et de Courcelle,
conseiller, Echanson et Maître d'Hôtel
du Roi Louis XII (1499), maître
ordinaire en la Chambre
des Comptes de Paris
ép. **Catherine Ruzé** (fille de Louis,
seigneur de Stains et La Herpinère,
Bailli de Melun, et de Pernette Gaillard ;
ép. 2) Eustache Allegr(a)in,
maître des requêtes) (*elle acquiert
la terre de Précy-sur-Marne*)

*postérité
qui suit (p.4)*

**Etienne
de Refuge**
chanoine
de Troyes

Renaud de Refuge
seigneur de Vilaines, Fossez
et Galardon, 1^{er} écuyer
des Rois Louis XII puis
François 1^{er} (1516)
ép. 1) **Marie Chauvet**
(originaire de Saintes)
ép. 2) **Marie Le Roux
de La Roche-des-Aubiers**

*postérité qui suit (p.6)
de la 2nde branche*

Elie ou Hélié de Refuge
seigneur des Bordes, Maître
d'Hôtel de la Reine-Mère
Louise de Savoie
ép. **Agnès (alias Madeleine)
de Séry**

*postérité qui suit (p.8)
de la 3^{ème} branche*

François de Refuge
seigneur de La Ravinière,
conseiller & Aumônier
du Roi Louis XII

*Est-ce ce **François de Refuge**
qui édifie les châteaux
de Fontaines-en-Sologne (41)
et de Villeceaux (Jaulnay, 77) ?*

? **Raoul de Refuge** cité ~1461
+ après 1516 Correcteur des Comptes,
Maître d'Hôtel du duc d'Alençon

Christophe de Refuge
seigneur des Mesnuls (Mesnûes)
et de Marolles (diocèse de Chartres),
Correcteur des Comptes et
Maître d'Hôtel du duc d'Alençon (1516)
ép. **Julienne Jouvelain**

*postérité qui suit (p.9)
de la 4nde branche*

Christophe de Refuge, Général
des Monnaies, est envoyé en mission
à Sens et à Compiègne le 01/04/1500.

Guillemette de Refuge
dame de La Malle
ép. 1496 **Jean Potard
(ou Potart)**, seigneur
de Boisemont et de Grumesnil
+ 1519 conseiller au Parlement
(17/05/1496)

postérité

**Denise
de Refuge**
religieuse
à La Guiche

Jeanne de Refuge
dame de La Basse
et de La Pitardière
ép. **Jehan Hurault**, seigneur
de Saint-Denis + 08/07/1488
Maître d'Hôtel de Charles,
duc d'Orléans

Yolande de Refuge
dame de La Vilette et de Saint-Ladre
ép. ~1450 **Etienne Anjorant**, seigneur
de Lantigny, La Mothe-Anjorant
et La Sourcière + 1494 Avocat
au Parlement, Avocat du Roi
à la Chambre des Monnaies

de Refuge

3

Raoul II de Refuge
et **Catherine Ruzé**

François 1^{er} de Refuge + 04/06/1531 (Paris) seigneur de Précy et de Courcelle, conseiller et Avocat-Général du Roi à la Cour des Aides puis Maître des Comptes en Sa Chambre des Monnaies, seigneur de Courcelles
ép. **Jeanne Allegrain** (fille d'Eustache, conseiller en la Cour des Aides, et de Catherine de Nanterre)

Marie de Refuge
ép. **Guillaume Allegrain** + avant 1562 seigneur de Valence et du Coudray, conseiller au parlement de Paris

postérité Allegrain

Jean de Refuge + dès 1581 seigneur de Courcelle et Précy, conseiller au parlement de Bretagne puis à celui de Paris (1563)
ép. 1) **Marie Barthélémi** (fille de Guillaume, seigneur de Beauverger, conseiller au parlement de Paris, et de Marie Bailly)
ép. 2) ~1560 **Anne Hennequin** + après 1594 (fille de Jean d'Hennequin (*alias de Marle* ?), seigneur de Dammartin, conseiller au Parlement, et de Bonne de Molé de Juzanvigny ; veuve de Jean Le Masson, conseiller au Parlement)
ép. 3) **Geneviève Girard**

Catherine de Refuge
ép. **Robert Choart**, seigneur de Buzenval + 24/03/1564 (Paris)

postérité Choart

Madeleine de Refuge
ép. **Jean Prévost**, seigneur de Saint-Cyr et Villabry, conseiller & Général en la Cour des Aides

postérité Prévost

Marie de Refuge
religieuse

Saisie féodale en 1622 du fief des Boussardières (paroisse de Saint-Maurice-de-Gaslou), sur Marie de Piguierre, femme de Jacques de Bullou, sieur des Boussardières, à la requête de **Jean de Refuge**, sieur des Pinthières

1) **Eustache de Refuge** ° 1564 + 1617 (*teste le 04/08 ; iad du 19/09/1617*) seigneur de Précy-sur-Marne et Courcelle, conseiller au parlement de Paris (20/03/1592), maître des requêtes (20/02/1600), Ambassadeur (Suisse, Hollande & Flandres), conseiller d'Etat ordinaire
ép. 1597 (ou 1594 ?) **Hélène de Bellièvre** (fille de Pomponne, Chancelier de France, et de Marie Prunier)

postérité qui suit (p.5)

2) **Bernard de Refuge** + 03/03/1625 seigneur de Dammartin, maître des Comptes à Paris (23/05/1602)
ép. **Hélène Girard** + 20/08/1630 (Paris) (fille de Nicolas, seigneur du Tillet, et de Lucrèce de Marle)

2) **Anne de Refuge** ép. (c.m.) 28/01/1596
Timoléon de Grangier + 1623 seigneur de Liverdis/Liverdy, Président de la 3^e Chambre des Enquêtes du Parlement

2) **Jean de Refuge** +X (*en duel par M. de Montmorency-Bours*) seigneur de Courcelle et La Ravinière (*Fontaines-en-Sologne 41*), puis des Pint(h)ières et d'une partie de Cernay-La-Ville (*du chef de sa 2nde épouse*)
Gentilhomme ordinaire de la Chambre du Roi
ép. ? **de Saint-Mauris** (fille d'un Maître de la Fauconnerie du Cabinet du Roi)
semble aussi ?

ép. **Marie de Gallot** (fille de Jean, écuyer, seigneur des Pinthières, Bouglainval et Chantignonville (*en partie*) et de Louise de Furet) ° peu avant 26/03/1623 (*inh. à Favières, 28*) (*avec son mari, obtiennent tous les droits sur Cernay en 1605/06*)

Charles de Refuge
+ jeune

Anne-Marie Jeanne de Refuge
ép. 1) **Gabriel Thiboust dit «de Berry»**, comte de La Chapelle, seigneur des Aulnois, Grand-Bailli de Sens, Capitaine de Fontainebleau, 1^{er} Fauconnier de Gaston d'Orléans > *post. Thiboust*
ép. 2) **Jean Lescuyer**, seigneur d'Oignon, conseiller au Parlement puis maître des requêtes (1628)
ép. 3) (*sép. de biens*) **Alphonse de Favery**, chevalier, seigneur dudit lieu et d'Hardancourt, capitaine lieutenant des Gardes du Corps du Roi, bailli & Gouverneur des ville et château de Melun

Charlotte de Refuge
+ 03/09/1680
ép. 27/04/1628 **Gui d'Elbène**, seigneur de Villerserain, Chambellan du duc d'Orléans, lieutenant de sa compagnie de Cheval-légers + 16/10/1655

? **de Refuge (fille)**
ép. **Louis de Goth**, marquis de Rouillac

postérité (2 fils)

Marguerite de Refuge
ép. **Denis Vialart**, seigneur de Favières

postérité

de Refuge

4

Eustache de Refuge
et **Hélène de Bellière**

2 août 1647 :

«Quittance de la somme de 662 £ donnée par **Claude de Reffuge**,
maréchal des camps & armées du Roi aux côtes de Toscane,
à M^e Pierre Le Clerc, Trésorier général de l'ordinaire des guerres,
tant pour ses appointements de maréchal de camp que pour
l'entretien de six carabins servant près de sa personne.»

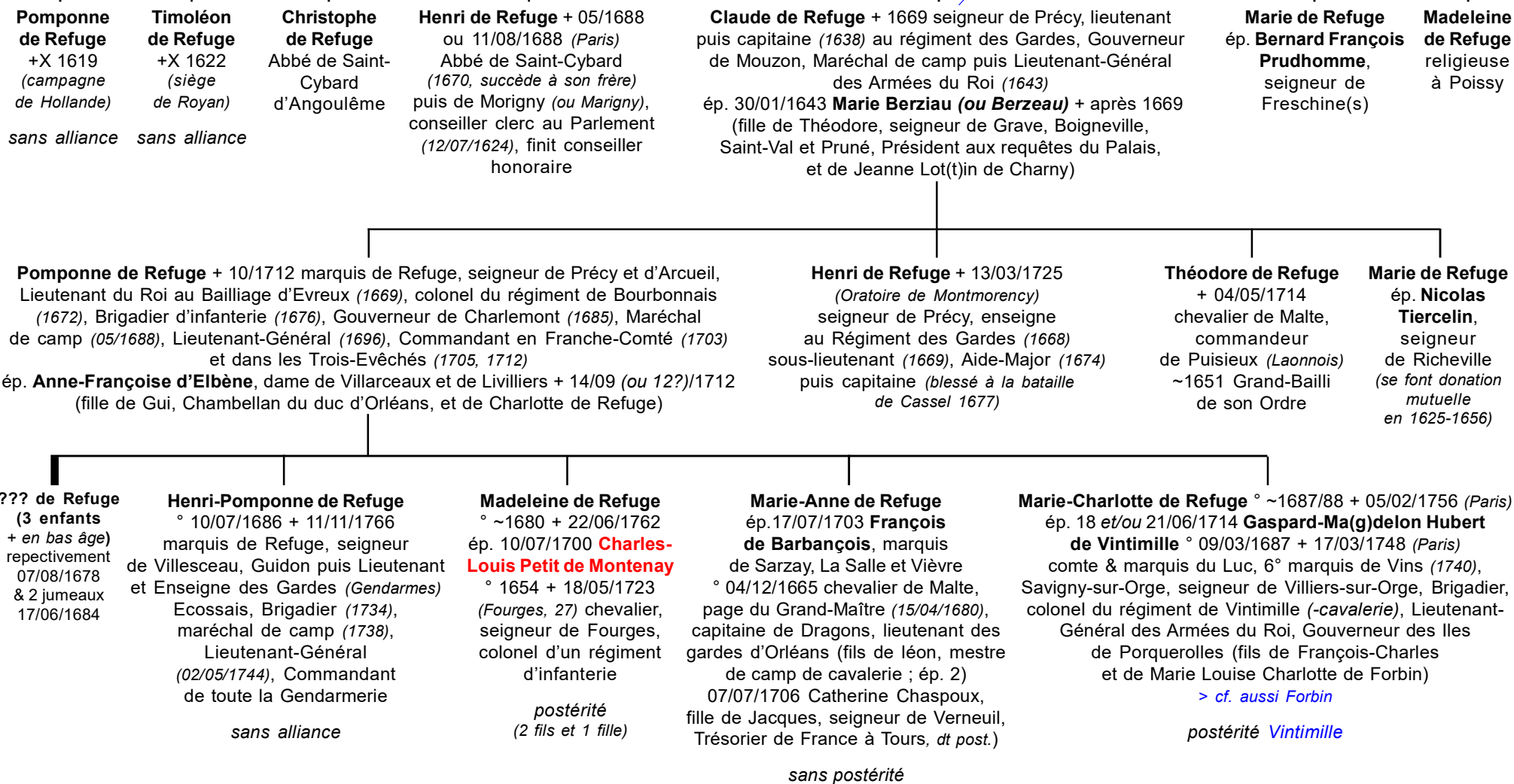

de Refuge

2^{de} branche

3

Renaud de Refuge
ép. 1) Marie Chauvet
et 2) Marie Le Roux de La Roche des Aubiers

1) **Gui de Refuge** + ~1528 seigneur de Dannemarie, Gallardon-en-Beauce (19/02/1526 ; *hommage 1521 et 1525*), des Fossés (près Blois) écuyer tranchant des Rois Louis XII et François 1^{er} (1522)
ép. ~1480 Anne (ou Jeanne) de Moge (ou Le May ou de May) + après 1553 dame de Dannemarie, Gouvernante des filles de France, dame d'atours de Marie Stuart (*dès avant 1550, sous François 1^{er} et Henri II*) (armes : « d'azur à 3 feuilles de chêne d'or, posées 2 et 1 »)

1) **Jean IV de Refuge**
Doyen de l'Eglise Cathédrale de Saintes (1520), Prieur de Saint-Eutrope puis Evêque de Saintes (? seigneur de L'Isle-Espagnac)

1) **Elie (ou Hélié) de Refuge**, chanoine en la Cathédrale de Saintes

1) **Charles de Refuge**, +X (Novarre) Commissaire de l'Artillerie, capitaine de 50 lances sous le duc de Mantoue (1522)

2) **Louise de Refuge**, dame de Villabry
ép. 1) **François III de La Jaille** ° ~1468 + 02/11/1540 (Lézigne)
ép. 2) **Honorat de La Jaille** + 02/1551

Madeleine de Refuge
ép. 1521/22 **François de Rouvroy**
+ 1544/45 seigneur de **Saint-Simon**, Serviennois et Flavy-Le-Martel, vicomte de Clastres (01/05/1529) et de Ham, Gentilhomme de la Chambre du Roi

Jean V (1^{er}) de Refuge écuyer, baron de Gallardon (1538), Echanson du Dauphin (1545), Gentilhomme ordinaire de la Chambre du Roi Henri II, conseiller au Parlement (? seigneur de L'Isle-Espagnac)
ép. **Madeleine de La Roue** (héritière de la terre de Couesmes en Bretagne)

Jean de Refuge
sans postérité

Un **Jean de Refuge** possède la seigneurie de L'Isle-d'Espagnac (Charente F-16340 : logis noble de l'Isle et de la Font [1779] logis de Pindray XVII^e siècle (2003) de 1518 à 1528. Celle-ci passe aux Arnaud par achat le 15 janvier 1528.

? **Renaud de Refuge**
achète (1521)
Gallardon
à la duchesse
d'Alençon

? **Henri de Refuge**
vend (1584)
Gallardon
à Philippe Thorault,
châtelain de Vibray

Jean VI (II) de Refuge +X 1579 (*assassiné dans un guet-apens à Paris, par François de La Primaudaie dit «La Barrée» qui, pour ce, est décapité aux Halles le 05/08/1579*)
huguenot, baron de Gallardon (1572), comte de Couesmes (ou Coësmes), vicomte d'Ay, seigneur des Mesnuls, Sugliers, Turgis et Hadigneul, Chambellan du duc d'Alençon, Gouverneur & Sénéchal du Comté de Saint-Pol
ép. 04/1568 (Ducey, 50) **Claude de Montgomery** ° ~1553 (fille de Jacques, comte de Montgomery)

postérité qui suit (p.7)

Anne de Refuge
dame de Dannemarie et Gallardon (en partie)
ép. **Jean de Rochefort**, seigneur d'Armilly (ou Armillau), Précourt et La Barbée (armes: « D'argent au lion de gueules, armé & lampassé d'or, au lambel de gueules »)

de Refuge

2^{de} branche

6

Jean VI (II) de Refuge
et **Claude de Montgomery**

Jean VII (III) de Refuge
baron de Gallardon, comte de Couesmes
ép. 1621 **Marie (alias Madeleine) de Clugny**, dame
de Conforgien (fille unique de Guillaume
et de Charlotte de Saint-Belin)

**Elisabeth
de Refuge**

Suzanne de Refuge
ép. 1600 **Benjamin de Frotté**
° 1571 seigneur de Sey

**Madeleine
de Refuge**

? **Marie de Refuge**, dame de La Foy
(fille de **Gui** et de **Gabrielle Vigier**)
possible famille homonyme en Charentes
ép. 10/04/1635 **Pierre de Chambes**,
écuyer, seigneur de Fougères (fils de Pierre,
écuyer, seigneur de Fougères,
et de Radegonde Audouin)

Jean VIII (IV) de Refuge, chevalier, baron
de Gallardon et La Boutelaye, comte de Couesmes
ép. 29/11/1632 **Suzanne de Meaussé** (fille de Paul,
seigneur de Rinville et de La Boutelaye,
et de Marie de Remigioux)

Jean-Louis de Refuge
ép. **Catherine Letant**
sans postérité

Charles de Refuge, baron de Conforgien
ép. **Marguerite-Renée de Tenarre**, chanoinesse
de Remiremont (1634) (fille de Charles 1^{er}, seigneur
de Montmain + ~1635 et d'Anne de La Tour)

Gédéon de Refuge
° 1637 + 19/07/1717
comte de Co(u)esmes
ép. **Louise de Chaumont-Quitry**
(fille d'Henri, baron de Lecques,
Maréchal de camp + 1678,
et de Louise de Bouquetot)

Marie de Refuge
ép. 18/03/1662
Daniel Pierres, chevalier,
seigneur de Narsay
et des Epaux, Major
des Ville, Cité & Château
de Carcassonne,
lieutenant de 100 hommes
d'armes «de morte paye»

Françoise de Refuge
ép. 26 ou 29/06/1665
(La Haye, Touraine)
Louis de Marconnay,
chevalier, seigneur
de Châteauneuf

Sylvie de Refuge
ép. 1) 30/09/1685 (Blois)
(selon rite protestant,
source : AD41)
Samuel de Frouville,
chevalier, seigneur
de La Chopinière
ép. 2) 24/05/1694
(Marchenoir)
(selon rite catholique)
Alexandre de Voisin,
écuyer, seigneur
de Villemesme

Louise-Aimée de Refuge-Tenarre
cohéritière (1/5^e) de son aïeul **Charles de Tenarre**
(citée le 03/12/1641 pour des terres à Mintmain, Grosbois,
Maizerotte, Tichey et Grosbois-les-Tichey)
ép. 21/04/1659 (Arbois, 39) **Claude d'Achey**
baron de T(h)oraise, seigneur de Maillot, Grozon
et Le Vernoy, reçu à Saint-Georges (1654) + 1699
(vend le 19/11/1664 tout ce qui lui restait de fief à Achey
à Jean Claude de Beaujeu-Montot) + 1699

**Marie Madeleine
de Refuge** ° 1673
+ 20/03/1726

**Louise
de Refuge (RPR)**
ép. 28/04/1652 (Alençon)
Jacques de Saint-Denis,
seigneur de Vervaine

postérité

*postérité d'Achey (dont Nicolas-Eleanor ;
Charles-Louis dit «comte d'Achey et de Scey»,
qui ép. **Claude-Françoise Domet** (fille de Jean-Baptiste,
docteur ès-droits d'Arbois et de Charlotte Bergeret) > s.p. ;
Henri-Claude ° 02/05/1669 (Besançon) ; **Jérôme** ° 13/04/1673 ;
Anne-Caroline ° 17/07 + 26/07/1674 ;
Marguerite-Étiennette + 02/04/1743 chanoinesse de Remiremont
qui ép. **Etienne Damas**, comte de Cruz (Nivernais), capitaine
au régiment du Dauphin-Etranger + 29/06/1721 ;
& **Louise-Aimée**, religieuse annonciade à Nozeroy
+ 06/05/1740 (après 59 ans de profession)
Sources : H&G n° 220 (R. de Beaumont) ; Notice du G^{al} de Mesmay ;
contribution de Hugues de Jouffroy (02/2021)*

de Refuge

3^{ème} branche

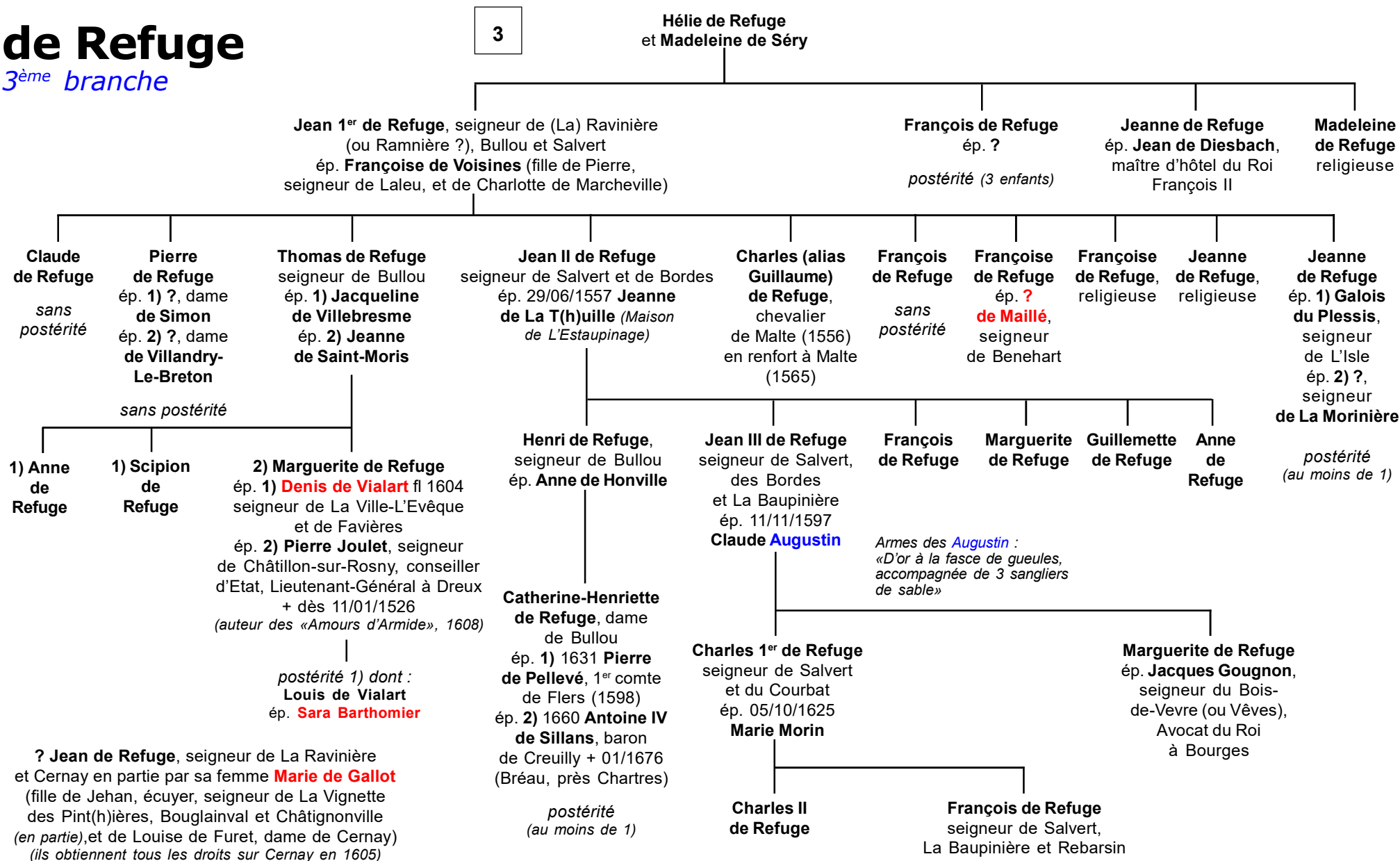

de Refuge

Seigneurs des Mesnuls

4^{ème} branche

3

Christophe de Refuge
et Julienne Jouvellain

Jean de Refuge
Archidiacre
de Bourges

Christophe II de Refuge, chevalier, baron de Hédigneul, seigneur des Mesnuls («*Mesnûes*»), Bazoches (*en partie*) et de La Ferme-au-Bois (près *Gambais*, 78), des Essartons et des arrière-fiefs de Chatelluis, La Millière et Le Jardin (*achat aux Lailly en 1571*) et Thieulloy (*et de Tingry et Hucqueliers (Boulonnais)*) membre des Cent-Gentilhommes de La Chambre, chevalier de l'Ordre du Roi, Gouverneur du Ternois, Sénéchal & Grand-Bailli du comté de Saint-Pol (1572), Surintendant de Jean de Bourbon, comte de Soissons (*contribue à la Coutume de Montfort en 1556*)
ép. **Anne de La Forge**, dame d'Eppe en Ternois (Armes : «*D'argent, au chevron de gueules, accompagné de trois étoiles d'azur, au chef d'azur à trois fleurs de lys en face d'or* »)

postérité qui suit (p.10)

Charles de Refuge
chevalier de Malte
(1547), Commandeur
de Villedieu (-en-
Drugesin, 1552)

**Marie
de Refuge**
religieuse

Perrette de Refuge
ép. **Gui de Carnel**,
seigneur de Borran,
Maître d'Hôtel
du duc d'Anjou

postérité

Anne de Refuge
+ 11/04/1544
ép. **1) 03/03/1522**
Pierre de Marle + 1531
seigneur puis vicomte
d'Arcy-Le-Ponsart
ép. **2) ? de La Personne**
(soutient le siège
de La Fère en Picardie)

postérité 1) & 2)

Christophe de Refuge

Correcteur des Comptes, Maître-d'Hôtel de Charles, duc d'Alençon (charge déjà occupée par un Raoul de Refuge (peut-être le frère de Christophe ?) achète en 1537 le fief de Chantereine sis aux Mesnuls, jusqu'alors propriété des Chartreux de Paris.

En 1556, chevalier, membre des Cent-Gentilhommes de la Maison du Roi, et ruiné par la construction du château des Mesnuls, il participe néanmoins à la Coutume de Montfort en tant que seigneur des fiefs des Mesnuls, Chantereine, Groussay et Bazoches en partie ainsi que de la ferme des Bois (près Gambais). Il achète encore, en 1579, à Sidonie et Claudine de Boutervilliers le fief de Vaux à Grosrouvre, mouvant de l'Abbaye Saint-Pierre de Neauphle-Le-Vieux.

«Le fief des Mesnuls, seigneurie de Marcq, relevant de Grossey quand le cas y escherra, à Christophe de Refuge, écuyer, qui fut à Christophe de Refuge son père» suivant l'aveu fait par Roger Fournier (seigneur de Marcq) en 1554 au seigneur de Maintenon.

de Refuge

Seigneurs des Mesnuls

4^{ème} branche

9

Christophe II de Refuge
et **Anne de La Forge**

26 novembre 1542 :

Anne de La Forge, dame "d'Eppes en Terrois",
femme de **Christophe du Refuge**, l'un des gentilhommes de la Maison
du Roi : donation à **Charles** et **Louis de Refuge**, ses fils, des terres
& seigneuries "d'Eppes" et près Ivergny au comté de Saint-Pol.»

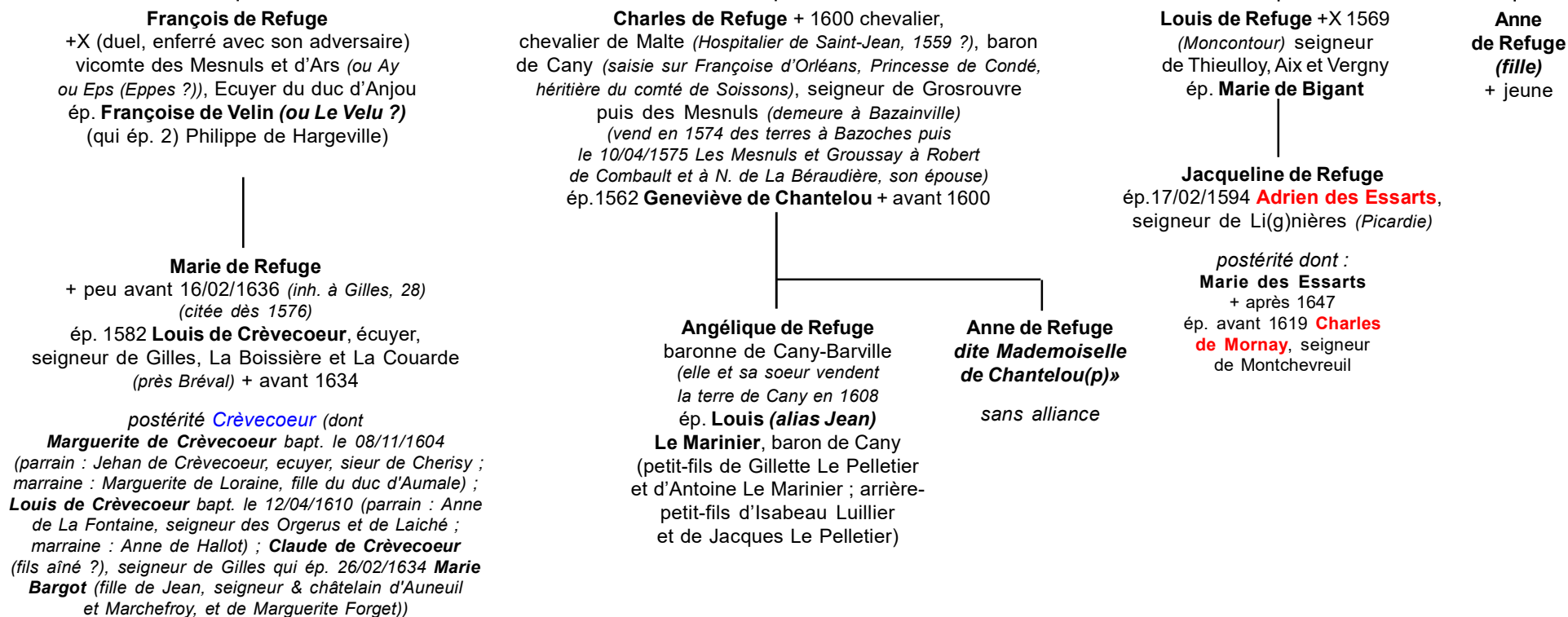

de Refuge

Annexe héraldique : Armorial d'Hozier

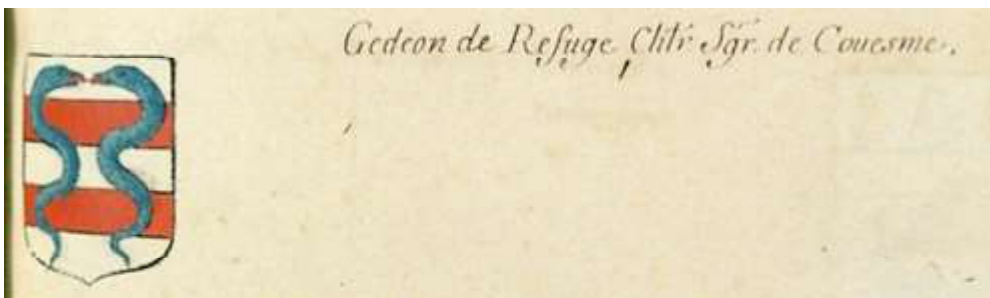

Gédéon de Refuge, seigneur puis comte de Couesmes (Armorial de Bretagne)

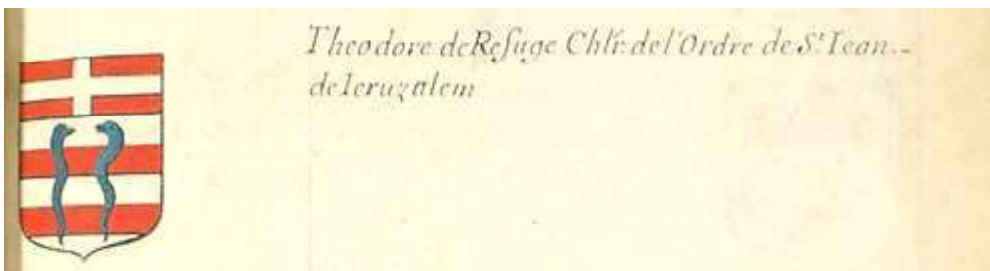

Théodore de Refuge, chevalier de Malte (1651) (Armorial de Soissons)



*Barbançois, famille alliée
(Marie-Anne, p.5)
(d'Hozier, 1738)*

de Refuge

La seigneurie des Mesnuls

Les premiers seigneurs :

Les premiers écrits signalant la présence d'un "fief" aux Mesnuls datent de 1225 et figurent au cartulaire de Louis de Montfort. Rappelons qu'au moyen âge, un cartulaire était un registre contenant la transcription in extenso des titres de propriété d'une seigneurie laïque ou ecclésiastique.

Le premier seigneur dont il est fait état est Ernaut des Mesnuls en 1230.

Puis le fief fut successivement propriété de :

Jehan GAUTHIER

Robert DUPORT

Jehan DUMOR

Simon de MAINTENON (1460)

Jehan NIARD

Pierre CHAPILLARD (1480)

De tous ces personnages on ne trouve malheureusement pas trace dans les principaux ouvrages de référence traitant de la généalogie et des armes de la noblesse de France tels que :

Dictionnaire de la Noblesse de la Chesnaye-Desbois (1863)

Le Nobiliaire et Armorial du Comté de Montfort

Histoire généalogique et chronologique de la Maison Royale de France par le Père Anselme (1726)...

Les premiers seigneurs & propriétaires des Mesnuls :

Ceux, parfaitement identifiés, furent successivement :

Christophe de REFUGE (1535)

Robert de COMBAULT (1575)

Bénigne BERNARD (1606)

Achille COURTIN (1637) et son fils Honoré COURTIN.

Il n'a pas été trouvé trace de blason pour Bénigne BERNARD. Celui-ci obtint d'ailleurs du Prince de Condé la permission de mettre les armoiries des Condé sur la porte du château des Mesnuls.

Vinrent ensuite :

Le Maréchal de VILLARS (1731) par son épouse, petite-fille d'Honoré Courtin.

Baltazar comte WALL (1739)

de SALLABERY (1767)

Le marquis de MAUPEOU (1776), frère du Chancelier de Maupeou, qui revend le château pendant la Révolution à Le Roy de Camilly, un financier enrichi... Ce dernier est à l'origine de la magnifique grille en fer forgé de l'entrée principale du château, récupérée sur un domaine voisin.

Christophe de REFUGE

Christophe de REFUGE, seigneur de MAROLLES et des MESNULS, fut Correcteur des Comptes & Maître d'Hôtel de Charles, Duc d'Alençon.

Il était le septième fils de Raoul de REFUGE, conseiller du Roi Charles VII & Maître des Comptes, et le petit-fils de Jean de REFUGE, Général des Finances, conseiller de Louis, Duc d'Orléans, frère de Charles VI.

La famille de REFUGE, d'origine bretonne, est considérée comme "noble d'ancienne extraction" et on peut remonter son arbre généalogique jusqu'aux environs de 1350.

Christophe de REFUGE + 1571, maître d'hôtel du duc d'Alençon, a marqué particulièrement le fief des Mesnuls. C'est lui qui a fait construire vers 1540 la partie du château comprenant la poterne à deux passages avec ponts-levis surmontés d'une salle haute (salle de justice ?) et recouvrant une cave voûtée (peut-être une geôle ?) et les bâtiments qui y sont attachés.

Il fit également creuser les douves. Il agrandit considérablement sa seigneurie en faisant l'acquisition de petits fiefs environnants, dont celui des Essartons, ainsi que les arrière-fiefs de Chateluis, la Millière et le Jardin. Il constitua ainsi une unité territoriale proche de ce qu'est la commune des Mesnuls aujourd'hui.

Les armes de **Christophe de REFUGE** : « *D'argent à deux fasces de gueules à deux bisces affrontées d'azur en pal, languées de gueules, brochant sur le tout* ».

Robert de COMBAULT (ou Combaud) + 1601 seigneur d'Arcis-sur-Aube, chevalier du Saint-Esprit (31/12/1583), premier maître d'hôtel du Roi. Il épouse vers 1580 Louise de La Béraudière dite «*Demoiselle de Rouet*», ancienne maîtresse d'Antoine de Bourbon-Vendôme, père du Roi Henri IV.

Après la mort de Christophe de REFUGE, son fils Charles vendit la seigneurie des Mesnuls (et Groussay) à Robert de COMBAULT le 10 avril 1575.

Robert de COMBAULT, + 1626, seigneur de Vasseux en Champagne, était chevalier des deux ordres du Roi Henri III, Gentilhomme de Sa chambre et Capitaine des Gardes de la Reine.

Il occupait un rang très élevé à la Cour du Roi et obtint de celui-ci en 1578, le droit de haute, moyenne & basse justice sur la seigneurie des Mesnuls.

Il poursuivit l'oeuvre de Christophe de REFUGE en agrandissant encore la seigneurie par l'acquisition, entre autres, du fief du Chêne Rogneux (aujourd'hui sur la commune de Grosrouvre) et de celui de Beauregard (Blainvilliers).

C'est lui qui entreprit la construction du château actuel - aile ouest et façade - qui sera poursuivie par son successeur.

Les armes de **Robert de COMBAULT** : « *D'or à trois merlettes de sable et à l'orle de huit coquilles d'azur, le chef de gueules chargé à dextre d'un écu d'or au lion de gueules* ».

Combault, seigneur des Clayes : « *D'or à trois merlettes de sable* ».

Combault d'Arcières : « *D'argent à une levrette de sable* ».

Par Lettres patentes d'avril 1578, **Robert de Combault** obtint d'Henri III, le droit de haute, basse & moyenne justice sur les terres et la seigneurie des Mesnuls, La Grange-des-Bois, Le Jardin, La Millière, L'Aulnay-Ber, et Les Essartons. En 1580, il réunit au domaine des Mesnuls le fief de Beauregard et en 1586, les terres, fief & seigneurie du Chêne-Rogneux.

À la mort de Robert de Combault, ses filles vendirent (600.000 écus) la seigneurie des Mesnuls à **Bénigne Bernard** (22/04/1606), conseiller, notaire & secrétaire du Roi, qui a l'honneur d'y recevoir à dîner le jeune Louis XIII (04/06/1620).

Le domaine passa à la veuve de Bénigne, **Anne Courtin** mais un échange intervint bientôt entre Achille Courtin, cousin de la veuve et le propre frère de Bernard - autre ayant-droit. Le 14/05/1637 le domaine est la propriété entière d'**Achille Courtin**.

de Refuge

La seigneurie des Mesnuls

En 1703, à la mort d'**Honoré Courtin**, Les Mesnuls passent à sa fille **Madame de Varangeville** qui le cède à sa propre fille, épouse du **Maréchal de Villars**.

Celle-ci vendit le domaine le 25/04/1739 à un irlandais, **Balthazar comte Waall (ou de Wall)**, marquis de Ballinakilly & Gouverneur de Ham en Picardie. Ce dernier lègue le domaine par son testament du 14/08/1754 à un lointain cousin, **Patrice, comte de Wall**, Maréchal des Camps & Armées du Roi. **Anne-Thérèse de Wall**, soeur de Balthazar et épouse de **Joseph de Guiran de La Brillane** (en 1739), fit opposition au testament de même que la veuve.

Patrice de Wall, qui finit par épouser la veuve de Balthazar, vend le domaine (~1757/67) à **Saintieau de Salaberry**.

Ce dernier le céda (pour 352.800 £) à **Louis-Charles de Maupeou**, Lieutenant-Général des Armées du Roi & Gouverneur de Béthune (et frère cadet du Chancelier), le 29/10/1776. Il crée l'escalier monumental du château.

A la Révolution, le 15/03/1791, **le comte et la comtesse de Maupeou** vendirent la seigneurie à **Jean-Adrien Le Roy de Camilly**, un financier enrichi qui fait monter la grille de fer forgé provenant du château de Saint-Hubert démoli en 1785.

Entre 1839 et 1914, la **famille de Nugent** en est propriétaire puis c'est **Jean Chrissoveloni** (+ 10/1926 à Bucarest), magnat roumain, qui en fait l'acquisition en 1924, redessine le parc et y rapatrie des éléments ornementaux provenant du château de Courcelles (Sarthe), démoli en 1926, et remonte des éléments du cloître de Saint-Genis des Fontaines (roman, XIII^e), dont il ne reste qu'un quart environ. Sa veuve, d'origine anglaise, Sybil (° 1931), y entretint une petite cour très animée autour de Paul Morand, son beau-frère.

Leur fils se désintéressa du domaine et la guerre vit l'occupation du château par l'Armée Allemande dès 1940. Vidé, pillé, il devint le siège de l'Etat-Major de l'Amiral Karl Doenitz qui y fit effectuer des kriegspiels (simulations navales) dans la pièce d'eau du château.

Ce dernier fut géré entre 1947 et 1978 par une Association en faveur des enfants mutilés de guerre. La famille Chrissoveloni, rentrée dans ses biens, laissa le château à l'abandon : un grand pillage s'ensuivit.

La **société Thomson**, propriétaire des lieux entreprit un impressionnante restauration et l'utilise comme Centre de formation et de séminaires.

(ADY ; «Le domaine des Mesnuls», Georges Poisson, in «Pays d'Yvelines, de Hurepoix et de Beauce», n° 23, 1980)

NB : **Achille COURTIN**

Il était issu d'une très ancienne famille dont on retrouve des traces dès 1345 dans la région de Blois. Achille COURTIN était maître des requêtes et l'un des favoris du Roi Henri III. Il obtint de ce monarque que la seigneurie des Mesnuls devienne un Comté.

Les armes d'**Achille COURTIN** : «D'azur à la fasce ondée d'argent, accompagnée en chef d'un lion issant d'or accosté à dextre d'une fleur de lis d'or et en pointe de trois trèfles arrachés, aussi d'or».

Honoré Courtin, parent du Ministre Le Tellier est Ambassadeur extraordinaire (notamment à Londres en 1671), il devient aveugle vers 1696.

Le Maréchal de VILLARS

Il succéda à Achille COURTIN.

Ses armes : «D'azur à trois molettes d'or, au chef d'argent, chargé d'un lion léopardé, de gueules».

La seigneurie des Pint(h)ières (Fief relevant du duché de Chartres).

Amaury de Gallot, seigneur des Pinthières, 1486 ;

Florentin de Gallot, seigneur des Pinthières, 1517 ;

Jehan de Gallot, seigneur des Pinthières, 1540 ;

Jehan de Gallot, seigneur des Pinthières, 1569 ;

Sara de Gallot, dame des Pinthières, épouse **Ézéchias d'Allonville** ;

et **Marie de Gallot**, épouse **Jean de Refuge**, 1595 (A.D. 28-E 729) ;

Jehan de Refuge, escuier, sieur des Pintièrres, 23 janvier 1614 (A.C. de Favières-GG 1) ;

Jean de Refuge, sieur des Pinthières, 1622 (A.D. 28-E 4061) ;

Esther d'Allonville, dame des Pinthières, épouse **Odet de Meaussé**, 1631 ;

Esther d'Allonville, épouse de **Meaussé**, vend à **Nicolas de Bauru**, la terre et seigneurie des Pinthières, 18 juillet 1640 ;

Louis de Vion, sieur des Pintièrres, 15 aout 1651 (A.C. de Goussainville-GG 1) ;

Louis de Boisgeoffroy, seigneur des Pintièrres et autres lieux, 27 aout 1693 (A.C. de Saint-Laurent-la-Gâtine-GG 2) ; F

Claude de Boisgefroy, vivant écuyer, seigneur des Pintièrres, 9 mars 1697 (A.C. de Cherisy-GG 4) ;

Louis de Boisgeuffroy, escuier, seigneur des Pintièrres, La Ronse et autres lieux, lieutenant au

régiment du Roy de dragons, 26 octobre 1698 (A.C. de Cherisy-GG 4) ;

Louis de Boisgeoffroy, seigneur des Pinthières, 1701 (A.C. d'Anet-GG 19) ;

Claude du Tellier, seigneur de la Chapelle, vend à **Marie-Anne de Carvoisin**, la terre des Pinthières, 1702 (A.D. 28-E 729) ;

Foi et hommage rendus à la baronie de Châteauneuf par la dame de **Carvoisin** pour le fief des Peintièrres, 29 novembre 1702 (A.D. 28-E 1372, fol. 601) ;

Feu **Claude Geufroy**, sieur de Boisgeuffroy, seigneur des Pintièrres, La Ronce, Sauçay et autres lieux,

vivant capitaine de chevaux au régiment Cardinal, 22 juillet 1715 (A.C. de Nogent-le-Roi-GG 10) ;

Terrier de l'Évêché de Chartres pour la seigneurie des Pinthières, 1755 (A.D. 28-G 75) ;

Terrier de l'Évêché de Chartres pour la seigneurie des Pinthières, 1780 (A.D. 28-G 77).

de Refuge

Annexe documentaire

Charles de Refuge

Ce fut sous **Françoise d'Orléans-Longueville** que Cany cessa d'avoir pour seigneurs des Princes de la Maison Royale.

Jean de Bourbon, comte de Soissons et seigneur de Cany, comme nous l'avons vu, en 1557, était débiteur de **Christophe de Refuge**, Superintendant de ses affaires et de sa maison, pour une somme de 38 000 £. Les tentatives, pour obtenir le paiement, étant depuis longtemps restées infructueuses, **Charles de Refuge**, son fils, menaça de faire saisir et décréter toutes les terres provenant de la succession du comte de Soissons. Alors intervint une transaction. **Françoise d'Orléans**, Princesse douairière de Condé, autorisa, par acte du 04/04/1598 **Charles de Refuge** à vendre la terre de Cany-Caniel et d'en toucher le prix jusqu'à concurrence de 37 000 £, le surplus devant lui revenir.

Elle confirma, le 3 octobre suivant, l'autorisation donnée à **Charles de Refuge**, qui se trouvait arrêtée par l'opposition de **Charlotte de la Trémoille**, Princesse de Condé, comme tutrice de son fils.

Afin d'éviter les chicanes, elle établit **Charles de Refuge** son procureur, pour faire saisir et mettre en vente la terre de Cany. Celui-ci mourut avant d'avoir accompli son mandat. Ses deux filles, **Angélique de Refuge**, femme de **Louis Le Marinier**, seigneur de Cany-Barville, et **Anne de Refuge**, du consentement de **Françoise d'Orléans**, par acte du 11/12/1608, subrogèrent à leurs droits sur la terre de Cany-Caniel.

Suzanne de Monchy, dame douairière de Bréauté, laquelle, agissant comme tutrice et au nom d'**Adrien-Pierre de Bréauté**, son petit-fils, acquit cette terre moyennant la somme de 40 000 £.

Adrien, sire de Bréauté

Son oncle, **Adrien, sire de Bréauté**, marié à **Françoise de Roncherolles**, fut l'héritier d'**Adrien-Pierre**. Il obtint arrêt du conseil en 08/1634 pour être maintenu dans la possession de la terre de Cany, qu'il vendit, par acte du 18/08/1634, à **Pierre Le Marinier**, fils de **Louis Le Marinier** et d'**Angélique de Refuge**.

CHEVALIERS DE MALTE :

Alexandre-Eustache de Refuge : 1662. France, GP de France. «D'argent à deux fasces de gueules, à deux serpents affrontés tortillants et mis en pal brochant sur le tout d'azur»

Théodore de Refuge : 1651. France, GP de France.

Charles de Refuge : 1528. France, GP de France. «D'argent à deux fasces de gueules, à deux serpents affrontés tortillants et mis en pal d'azur brochant sur le tout, le chef brisé d'une rose de gueules»

Charles de Refuge : 1559. France, GP de France. «D'argent à deux fasces de gueules, à deux serpents affrontés tortillants et mis en pal d'azur brochant sur le tout, le chef brisé d'une rose de gueules»

Guillaume de Refuge de La Ravignière : 1553. France, GP de France. «D'argent à deux fasces de gueules, à deux serpents affrontés tortillants et mis en pal d'azur brochant sur le tout, le chef brisé d'une rose de gueules».

Anne de Refuge †1671)

23 octobre 1634 :

«**Anne de Reffuge**, veuve de **Jean Lescuyer**, seigneur d'Oignon, conseiller du Roi aux conseils et maître des Requêtes ordinaires de l'hôtel, demeurant à Paris rue des Blancs Manteaux, paroisse Saint-Jean-en-Grève, au nom et comme tutrice et ayant la garde noble de **Jean Lescuyer**, son fils, **Jérôme Lescuyer**, chevalier, sieur de Gressy, conseiller du Roi aux conseils et maître d'hôtel ordinaire de Sa Majesté, **Arnaud Lescuyer**, chevalier, sieur de Balagny, et **Sébastien Lescuyer**, conseiller du Roi en la cour de Parlement demeurant à Paris rue des Prouvaires, paroisse Saint-Eustache et encore ledit sieur Lescuyer, au nom et comme procureur de **François Lescuyer**, sieur de Montifault, conseiller du Roi et maître ordinaire en la chambre des Comptes à Paris : donation à **Jean Vincent**, ancien domestique de feu **Jean Lescuyer**, conseiller du Roi aux conseils et doyen en la chambre des Comptes à Paris d'une rente de 246 £, 17 sols, 6 deniers tournois.»
C.Faucherland (AN Y//175 fol. 185) 17 vi 2019.

3 février 1657 :

«**Alphonse de Favery**, chevalier, seigneur dudit lieu, lieutenant au régiment des gardes du Roi, demeurant à Paris, rue du Chantre, paroisse Saint-Germain l'Auxerrois, et **Anne de Reffuge**, veuve de **Gabriel Thiboust de Berry**, chevalier, seigneur comte de La Chapelle, conseiller du Roi aux conseils, maréchal des camps et armées et gouverneur des villes de Sens et de Fontainebleau, capitaine des chasses et forêts dudit Fontainebleau, et auparavant veuve de **Jean Lescuyer** chevalier, conseiller du Roi aux conseils, maître des requêtes ordinaire de l'Hôtel, demeurant rue des Prouvaires : contrat de mariage.»
C.Faucherland (contrat de mariage : AN Y//194 fol. 138 V°) 17 vi 2019.

11 août 1666 :

«Hommage de la terre et comté de La Chapelle Thiboust et dépendances, sise au bailliage de Melun, mouvant du comté de Melun, rendu par **François Lescuyer**, conseiller aux Conseils du roi, maître ordinaire à la Chambre des comptes, procureur d'**Anne de Reffuge**, comtesse de La Chapelle Thiboust, veuve en premières noces de **Jean Lescuyer**, conseiller aux Conseils, maître des requêtes ordinaire de l'Hôtel, seigneur d'Oignon et de Ballagny, et en secondes noces de **Gabriel Thiboust de Berry**, chevalier, comte de La Chapelle Thiboust et autres lieux, et à présent épouse séparée de biens d'**Alphonse de Favery**, chevalier, seigneur dudit lieu, d'Hardancourt et autres lieux, capitaine lieutenant des gardes du corps du roi, bailli et Gouverneur des ville et château de Melun, qui a acquis ledit bien avec **Gabriel Thiboust** du feu sieur président **de Flécelles**.»
C.Faucherland (AN P//19, 119, n° 157
- Chapelle-Thiboust (La) aujourd'hui : La Chapelle-Gauthier *, (Seine-et-Marne, cant. Mormant) 5 vi 2020.