

Jehan de Vaux



Vaux



John de Vaux



Vaux - Vallibus



Guillaume de Vaux

Famille de Vaux

Normandie, Angleterre, Ecosse

Origine : probablement Vaux-sur-Seulles (près Bayeux et Creully, Calvados) ; ou Vaux-sur-Eure (Evreux, Eure) ou encore Vaux (près Vire, Calvados).

Armes :

«Echiqueté d'or & de gueules»

alias :

«Echiqueté d'argent & de gueules»

Vaux (England) :

«Checky azure and or».

Crest : tête d'aigle de sable becqué d'or

Vaux

Origines

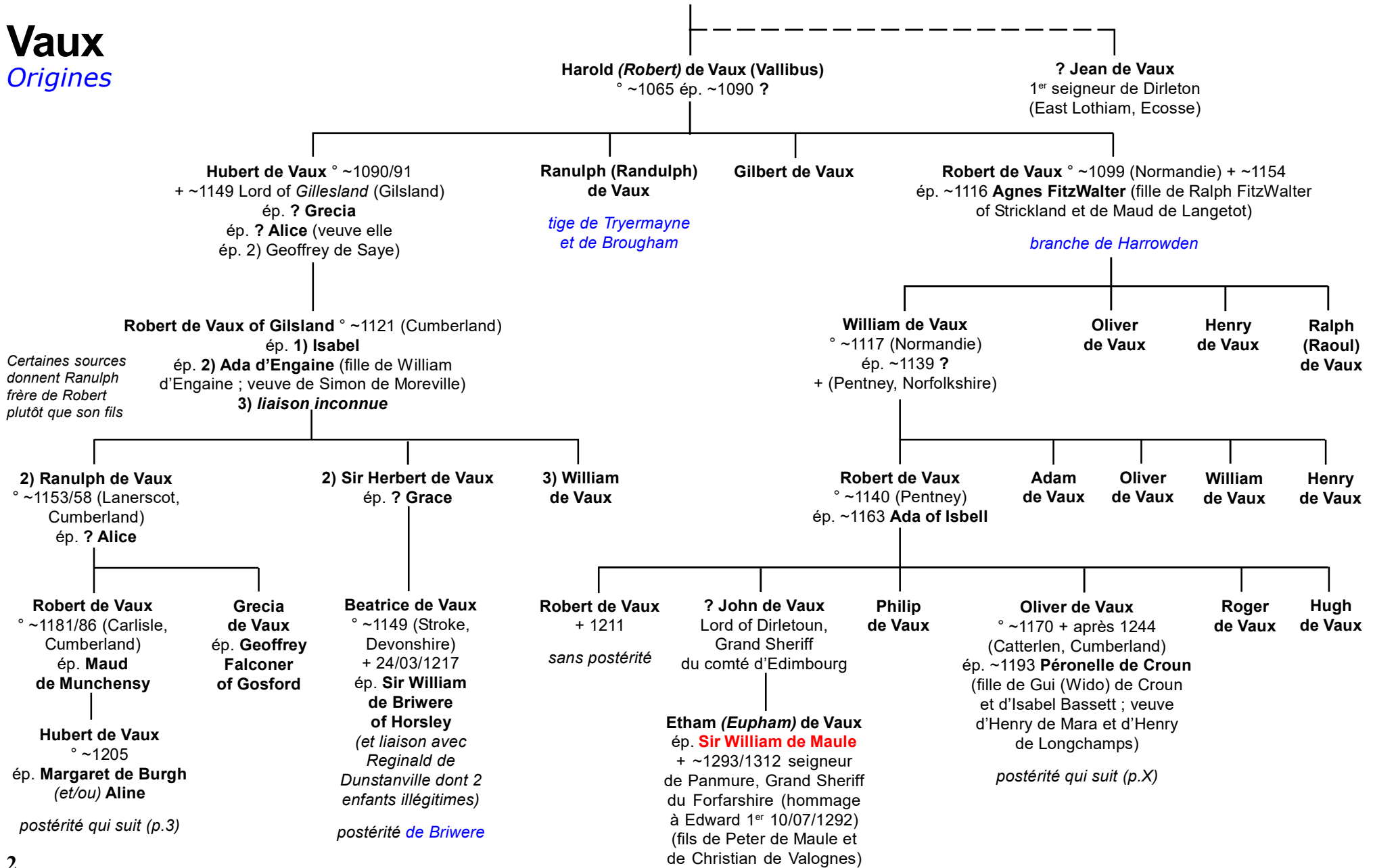

Vaux

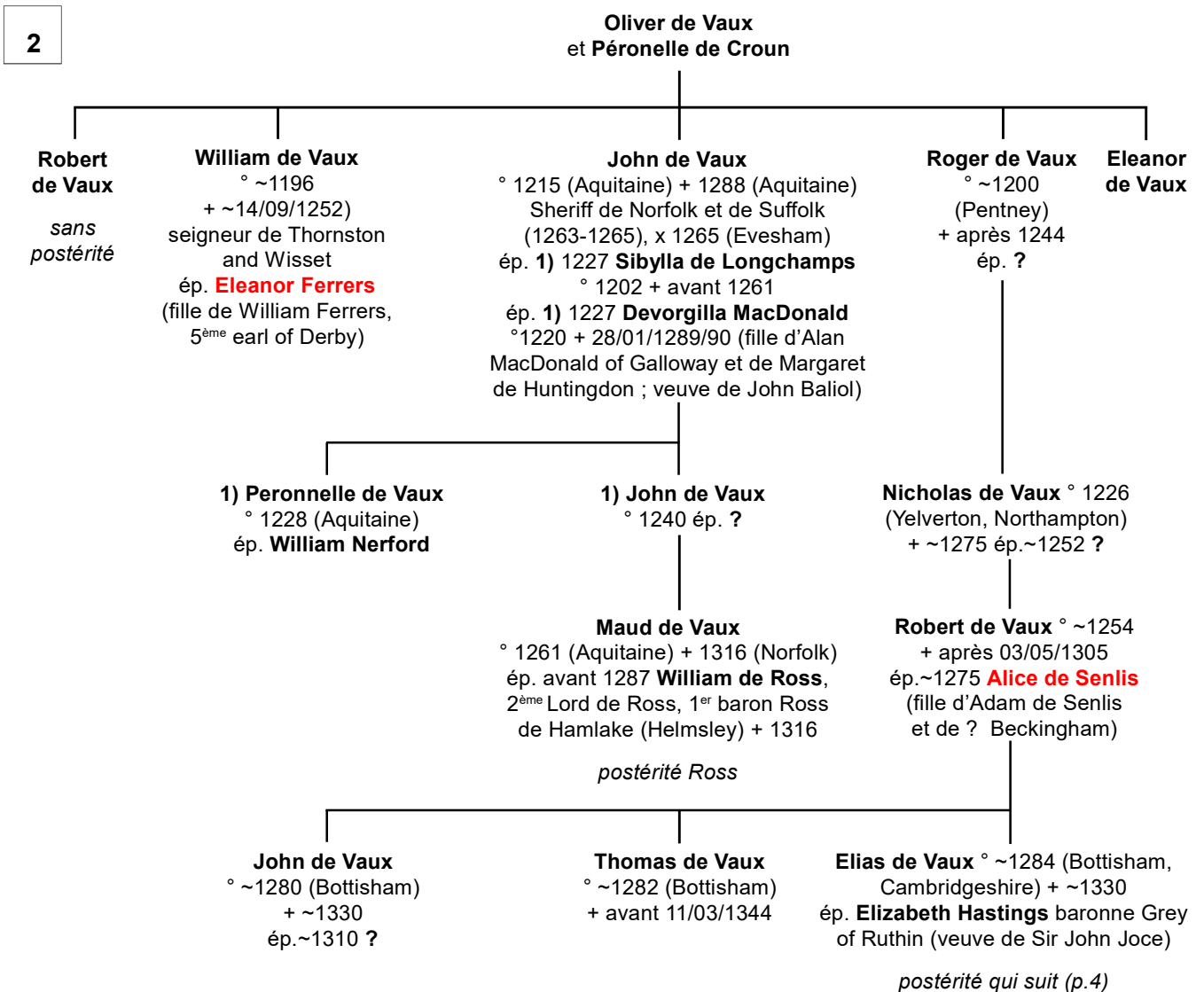
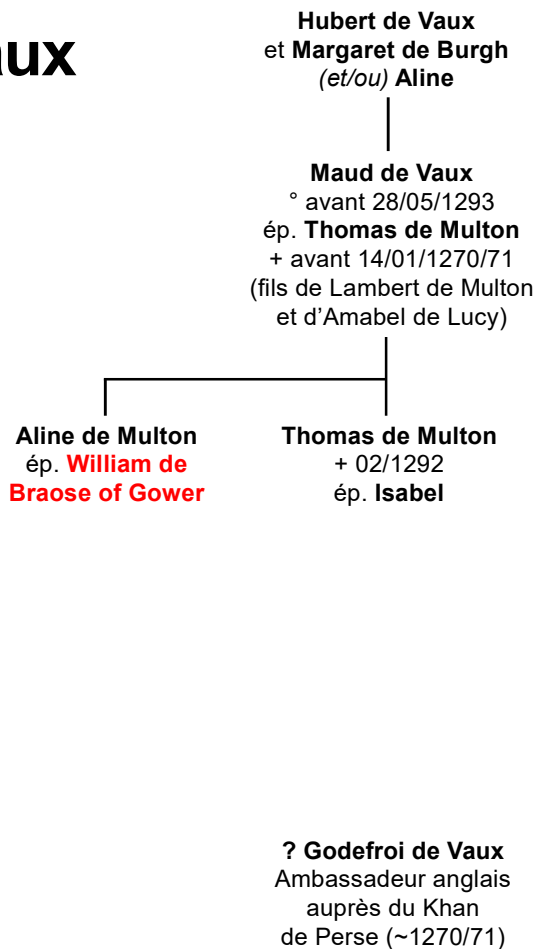

Vaux

3

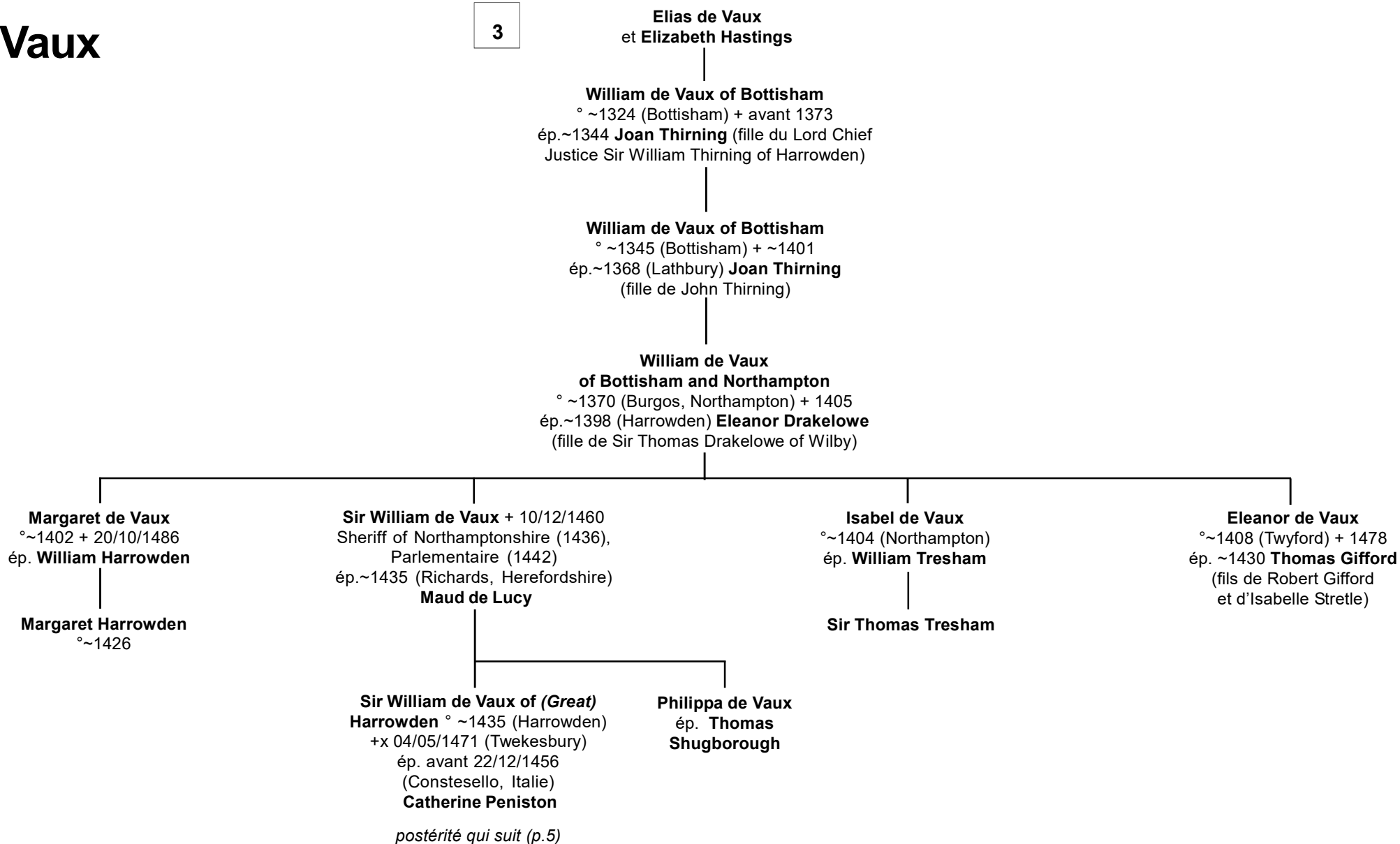

Vaux

4

Sir William de Vaux of (Great) Harrowden
et **Catherine Peniston**

Nicholas de Vaux ° ~1460 + 14/05/1523
1^{er} baron Vaux of Harrowden
ép.1) ~1483/84 **Elizabeth FitzHugh**
(fille d'Henry 6^{ème} Lord FitzHugh)
ép.2) 1507 **Anne Green** (fille de
Sir Thomas Green et de Jane Fogge)

Jane de Vaux
° ~1462 (Harrowden)
ép.1) **Sir Anthony Poyntz knight**
ép.2) **Sir Richard Guildford knight**
2) **Sir Henry Guildford knight**

1) **Catherine de Vaux**
ép. avant 1512
Sir George Throckmorton of Coughton knight
postérité (19 enfants)

1) **Alice de Vaux**
+ 1543
ép. 1501 **Sir Richard Sapcote**

1) **Anne de Vaux** + 1543
ép. 21/05/1513 **Sir Thomas Le Strange of Hunstanton knight** ° 1494 + 16/01/1545
Sheriff de Norfolk
postérité (16 enfants)

2) **Thomas de Vaux**
° 25/04/1509 + 10/1556
2^{ème} baron Vaux of Harrowden
ép.1523 **Elizabeth Cheney**
+ 0/11/1556 (fille de Sir Thomas Cheney of Tithlingborough)

2) **William de Vaux**
+ 05/1523
sans alliance ?

2) **Margaret de Vaux** + 1543
ép. 1) 21/05/1513 **Sir Francis Pulteney of Misterton** ° 1502
+ avant 17/05/1548 (fils de Thomas Pulteney et d'Anne Shirley)
ép. 2) 02/04/1548 **Francis Verney**
postérité 1) (5 enfants)

2) **Maud de Vaux**
+ 14/04/1569
ép. avant 11/1544 **Sir John Fermor of Easton Neston**
(fils de Richard Fermor et d'Anne Browne)
postérité (6 enfants)

2) **Bridget de Vaux**
ép. avant 1538
Maurice Walsh

William de Vaux ° avant 14/08/1535
+ 20/08/1595 poète, parlementaire (1557) 3^{ème} baron Vaux of Harrowden
ép. 1) 03/1557 **Elizabeth Beaumont**
(fille de John Beaumont of Grace Dieu)
ép. 2) ~1563 **Mary Tresham** (fille de John Tresham of Rushton)

Anne de Vaux
° 1542/57
+ 07/05/1619 (Steane)
ép. ~1578 **Reginald Braye of Shene**
postérité (6 enfants)

Maud de Vaux
+ 1581
ép. **Anthony Burrows**
(ou sans alliance ?)

Nicholas de Vaux
+ après 1564
ép. **Joan ?**

Catherine de Vaux

? **Robert de Vaux** ° ~1555 + ~1576
ép. **Margaret Ludlow** ° ~1546
(fille de George Ludlow, Sheriff du Wiltshire, et d'Edith Windsor)

1) **Henry de Vaux**
° 1559
+ 1587
sans alliance

1) **Eleanor de Vaux**
° 1560 + ~1625
ép. ~1577
Edward Brooksby
postérité (2 enfants)

1) **Elizabeth de Vaux**
° 1561 religieuse
clarisse
(ou ép. Edward Brooksby ?) = confusion avec sa soeur

1) **Anne de Vaux**
° 07/1562
+ 1635
dite «Mrs Perkins»
sans alliance

2) **George de Vaux**
° 09/1564 (Harrowden) + 13/07/1594
étudiant en France (1582/83)
ép. 25/07/1585 **Elizabeth Roper** ° ~1564
+ 1625 (fille de John Roper, 1^{er} Lord Teynham, et d'Elizabeth Park-Dyon)

postérité qui suit (p.6)

2) **Catherine de Vaux**
° 02/1566
+ avant 1597

2) **Muriel de Vaux**
° 01/1570
ép. 09/1597
George Fulshurst

2) **Edward de Vaux**
+ 25/07/1585
sans alliance

2) **Sir Ambrose de Vaux** ° 07/1571 ?
+ 25/04/1626
ép. 04/1612
Elizabeth Wyborne
sans postérité

Vaux

5

George de Vaux
et Elizabeth Roper

Mary de Vaux ° ~1587
+ avant 1624 (~1622)
ép. 1604 **Sir George Symeon of Britwell**

Elizabeth Symeon
+ 18/02/1673/74
ép. 1) **William Conyers of Sockburne**
ép. 2) avant 20/01/1637
Edward ou Edmund Butler 4^{ème} vicomte
Mountgarret + 1679

1) **Anne Conyers**
+ 18/02/1673/74
ép. **Francis Talbot**
+ 16/03/1667
11^{ème} earl of Shrewsbury,
earl of Waterford

?2) *postérité Butler*
George Charles Mostyn
6^{ème} baron Vaux
of Harrowden (1838)

Edward de Vaux
° 13/09/1588 + 08/09 ou 10/1661
4^{ème} baron Vaux of Harrowden
ép. avant 02/07/1632 (après liaison
adultère) **Elizabeth Howard**
° ~08/1586 + 17/04/1658 (fille de Sir
Thomas Howard, 1^{er} earl of Suffolk)
[elle a postérité avec *William Knollys*,
earl of Banbury, probablement issus
- en réalité - d'Edward de Vaux]

postérité Knollys

Edward Knollys
° 10/04/1627 + 06/1645
2^{ème} earl of Banbury
sans alliance

William de Vaux
° 1590 + avant 1661
ou + jeune ?
Garde de la Reine,
Patron de Shakespeare

Henry de Vaux
° 1591 + 20 ou 26/09/1663
5^{ème} baron Vaux of Harrowden
Capitaine de l'Archiduchesse
Isabelle de Flandres
sans alliance

Joyce de Vaux
° ~1592 + 05/1667
religieuse ?

Katharine de Vaux
° ~1593 + 07/1649
baronne Abergavenny
ép. 1614/16 **Henry**
7^{ème} baron **Neville**
9^{ème} Lord Abergavenny
° ~1580 + 12/1641
*postérité (5 enfants),
dont Elizabeth*
qui ép. 1651 **Thomas Stonor**
° 1626 + 1683 (fils de **William Stonor** et d'**Elizabeth Lake**)

Vaux

Non connectés

? **Elizabeth de Vaux**
° ~1470
ép. **William Clifford**
of Boscombe
postérité (4 enfants)

? **John de Vaux**
° 1491 + 1531
ép. **Joan Odell**
|
Robert de Vaux
° 1517
|
Alice de Vaux
° 1540
ép. **John Wheler**
postérité (2 enfants)

? **Roger de Vaux**
ép. **Clemence** (veuve
de Robert III de Scales)

? **William de Vaux**
dit de Rayne ° ~1120
seigneur de Rayne Hall
et du Manoir de Wessing
ép. ?
|

| | | |
Robert de Vaux **Germon** **Richard** **William**
of Rayne Hall **de Vaux** **de Rayne** **de Rayne**
 ° ~1150 ° ~1155