

Vallangoujard

Maison de Vallangoujard
alias Valengoujart

Île-de-France, Normandie (Vexin)

Extraction chevaleresque (dès 1356)

Vallis-Angoart en 1165, Vallis Engeugeart en 1194

(anthroponyme germanique Ingelgardis et latin vallem, vallée)

*Vallangoujard, canton de Marines, arrondissement de Pontoise,
& Berville (Val-d'Oise) ; Amblainville, Saudricourt (Oise)*

Armes :

«D'azur, à la croix d'argent.»

Devise : «»

Support :

Cimier :

Sources complémentaires :

*"Grand Armorial de France" Tome 7 (suppléments) - Henri
Jougla de Morenas & Raoul de Warren - Reprint Mémoires
& Documents - 1948,*

Généanet, Euraldic,

*«L'Etat des terres et des personnes dans la paroisse
d'Amblainville en Vexin Français du XII° au XV° s.» par Aymar
de Manneville, Beauvais, 1890,*

*«Vexin normand et Vexin français : une frontière politique peut-
elle tracer une frontière sigillographique ?»*

*Caroline Simonet «Le sceau et son usage autour de l'espace
anglo-normand.» Actes du colloque international de Cerisy (4-8
juin 2013)*

Vallangoujard

Origines

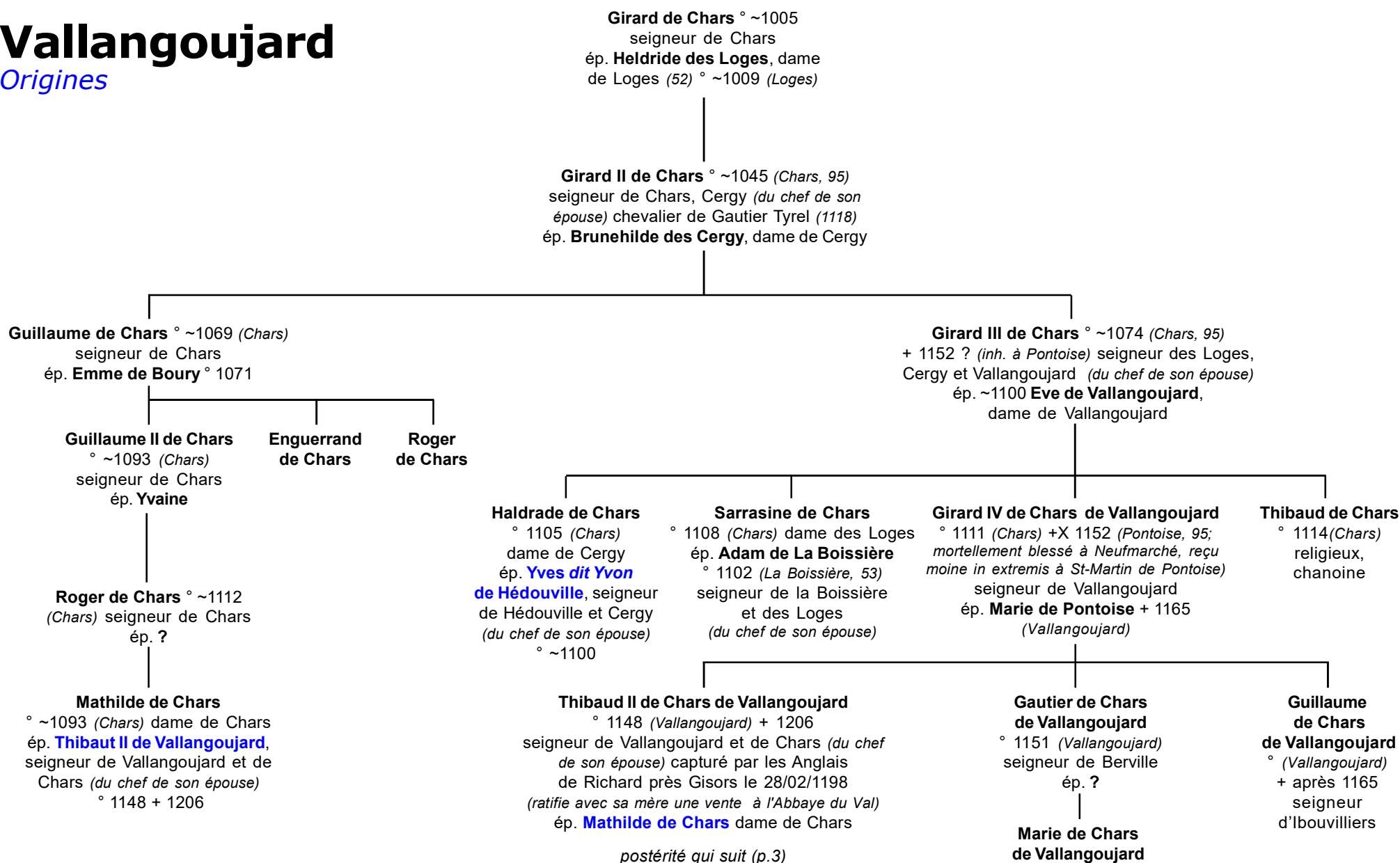

Vallangoujard

Seigneurs de Chars
& Vallangoujard

2

Thibaud II de Chars de Vallangoujard
et Mathilde de Chars

31/12/1206 : donation du 5° de la dîme d'Amblainville
par [Gérard V de Vallangoujard](#), à Saint-Victor, avec l'assentiment
de sa femme et de ses enfants (ce qui prouve que les [Vallangoujard](#)
avaient déjà des droits sur [Amblainville](#) avant le mariage d'Anseau)

**Girard V de Chars de Vallangoujard («Girardus
de Valengugart»)** ° 1176 (Vallangoujard)
chevalier (1206), seigneur de Vallangoujard,
Chars et de Bercagny (du chef de son épouse)
ép. 1) **Agnès de Bercagny**, dame de Bercagny
ép. 2) **Jeanne** (sceau à une croix pattée)

Agnès de Chars de Vallangoujard
° 1183 (Vallangoujard)
ép. **Thibaud d'outrevoisin**
° 1180 chevalier

Thibaut de Chars de Vallangoujard
° 1186 (Vallangoujard) + 07/1268
(inh. à Mériel, Abbaye N.-D. du Val)
ép. 1213 avec **Richilde**

"Theobaldus
de Valle Engeuiardi"

**Mathilde de Chars
de Vallangoujard**

1) Agnès de Chars
° 1199 + 1246 (Gisors, 27)
dame Bercagny
ép. **Hugues III de Gisors**
° 1181 (Gisors)
+ un 25/08 (1229 ?)
seigneur de Gisors
(fils de Jehan
et de ? de Chaumont)

**2?) Thibaud III de Chars
de Vallangoujard** ° 1203
(Vallangoujard) + 11/1243
(de ses blessures lors du siège
de Neufmarché, Picardie ; inh.
à Mériel, Abbaye N.-D. du Val))
chevalier, seigneur
de Chars et Vallangoujard
ép. **Gillette** ° 1211

**Marie de Chars
de Vallangoujard**
° 1205 (Vallangoujard)
+ 1266 (Mauclavel)
ép. avant 1206 **Robert
de Mauclavel**
seigneur de Mauclavel
° 1184 (Mauclavel)
+ avant 1266

**Hugues de Chars
de Vallangoujard**
° 1207 (Vallangoujard)
+ 1259 (Bayeux 14)
religieux, chanoine
à Bayeux

**Jeanne de Chars
de Vallangoujard**
° 1210 (Vallangoujard)
+ avant 1280 (Génicourt, 95)
ép. **Guillaume de Génicourt**
seigneur de Génicourt
° 1210 (Génicourt)
+ 1258

Donation au prieur de Saint-Pierre
d'Amblainville, par [Guillaume
de Génicourt](#), mari de [Jeanne
de Vallangoujard](#), de la quatrième
partie du champart que sa femme
possédait sur les terres du prieuré
sises entre La Villeneuve-Le-Roy
et le Fay (11/1258).

**Agnès de Chars
de Vallangoujard**
° 1230 (Vallangoujard)
+ (St-Martin-lez-
Pontoise, 95)
ép. **Robert Le Tyeis**
° ~1226 (St-Martin-lez-
Pontoise) seigneur de
St-Martin (-lez-Pontoise)
et Hurtelou

Girard VI de Chars de Vallangoujard
° 1233 (Vallangoujard) + 10/11/1292
(inh. à Mériel, Abbaye N.-D. du Val)
écuyer (1262), chevalier (1291),
seigneur de Vallangoujard et Chars
(sceau : croix pattée cantonnée de deux
étoiles en chef & deux croissants en pointe)
ép. **Jeanne** ° 1237
(«Johanne de Valengoiart»)

**Clotilde de Chars
de Vallangoujard**
° 1237
(Vallangoujard)

12/1262 : amortissement consenti
par [Girard de Vallangoujard](#)
en faveur de Saint-Victor

postérité qui suit (p.4)

Autres citations des Villangoujard :

«Girardus de Val Engoiart»
«Gerardus de Valle Engeuiart»
«Girardus de Valle Engeuiardi»
«Girardus de Valenguiart» (1218)
«Theobaldus de Valengoiart» (1218)
«Abberico de Valle Engeuiart» = Aubry de Vallangoujard 06/1225
Odeline, femme de Geoffroy (Gaufridus) de Vallangoujard.,
02/1232 ns (frère de Girard)
Girard de Vallangoujard et damoiselle Jeanne, sa femme» 12/1265
«Gerart de Vallengougart, chevalier, madame Agnes, ma sereur.»

Vallangoujard

Seigneurs d'Amblainville

Amblainville relève directement du Roi à cause du château de Pontoise. son sceau porte : «*Anseu de Vaenguergart.*»

Amblainville passe à la famille d'Aumont en 08/1399 : ce fief sera joint à celui de Méru ; puis aux **Montmorency** par le mariage en 1521 d'Anne fille de Ferry avec **Claude de Montmorency**, seigneur de Fossez et Sandricourt.

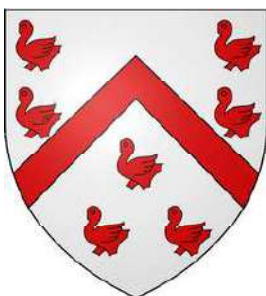

d'Aumont

3

Girard VI de Vallangoujard
et Jeanne

Anseu de Vallangoujard dit «Coeur de fer» dit «d'Amblainville» ° dès 07/1258 (Vallangoujard) + 1312 (inh. à Mériel, Abbaye N.-D. du Val) chevalier, seigneur de Vallangoujard, Chars et Amblainville (du chef de son épouse) ép. **Marie d'Amblainville** ° (Amblainville, 60) dame d'Amblainville

Jeanne de Vallangoujard
° 1260 (Vallangoujard)
+ (Clinchamps-sur-Orne, 14)
ép. **Alain de Clinchamps**
° ~1265 (Clinchamps-sur-Orne) + 1320
chevalier, seigneur de Clinchamps, Rosel, Saint-Vigor et des Mezerets

Guillaume de Vallangoujard ° ~1296 (Vallangoujard)
chevalier, seigneur de Chars, Vallangoujard, Amblainville et Fontenelle (du chef de son épouse)
ép. **Alice ou Alix de Fontenelle** ° ~1305 (Fontenelle, 02)

Girard de Chars de Vallangoujard
° 1299 (Vallangoujard) + (Bayeux, 14)
religieux, chanoine à Bayeux

Philippe de Vallangoujard
° 1326 (Vallangoujard) + 05/08/1399 (Amblainville, 60)
seigneur de Chars, Vallangoujard, Amblainville, Fontenelle et Vallany (du chef de son épouse)
ép. **Florée de Valleny** ° (Valleny, 95) dame de Valleny

Regnier ou Regnaud de Vallangoujard
° 1329 (Vallangoujard)
ép. **Guillemette**

Guillaume de Vallangoujard
° 1332 (Vallangoujard)
chanoine à Rouen

Jeanne de Vallangoujard ° 1386 (Vallangoujard) + 1446 (L'Isle-Adam, 95)
dame de Vallangoujard, Chars, Amblainville, Fontenelle et Valleny puis douairière de Villiers de L'Isle-Adam
ép. 1418 **Jean II Villiers de l'Isle-Adam** ° 1384 (Beauvais 60)
+X 22/05/1437 (Bruges, Belgique, pendant «les Vêpres») chevalier, seigneur de Domart, Villiers-Le-Sec, Beauvais, l'Isle-Adam, Valmondois, dépendances, Maréchal de France (02/06/1418), 15° chevalier de la Toison d'Or 2/01/1430), seigneur de Vallangoujard, Chars, Amblainville, Fontenelle et Valleny (du chef de son épouse) conseiller & Chambellan du duc de Bourgogne puis du Roi de France (fils de et de Jeanne de Châtillon)

Jean de Vallangoujard
° 1352 + 1376
écuyer (1368)
sans alliance

? **Guillaume de Vallangoujard**
chevalier (cité en 1331)

Un dénombrement est fait le 05/08/1399 par **Pierre d'Aumont dit "Hutin"**, chevalier, conseiller, 1^{er} Chambellan du Roi, seigneur d'Aumont, Méru et Amblainville

Vallangoujard

Alliance Villiers de L'Isle-Adam

4

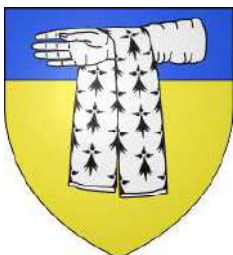

Villiers-de-L'Isle-Adam

Pierre II de Villiers de L'Isle-Adam
et **Jeanne de Châtillon-Porcien**

Jean II de Villiers de L'Isle-Adam ° ~1384 (Beauvais ?) +X 22/05/1437 (émeute à Bruges : «les Vêpres Brugeoises»

suite à la dure répression bourguignonne) chevalier, sous tutelle de sa mère (1398),

seigneur de Domont (95), Villiers-Le-Bel et L'Isle-Adam,

défend Harfleur contre les Anglais (1415), prisonnier des Anglais (1415),

nommé Maître des Eaux-&-Forêts de Normandie (par lettres du 30/10/1415-16/03/1416, succède à Jean de Garencières +X à Azincourt), le Connétable Bernard d'Armagnac ayant refusé ses services, il se range sous la bannière du duc de Bourgogne, prend Beaumont-sur-Oise, Capitaine bourguignon de Pontoise (1418), prend Paris avec un commando (29/05/1418), Maréchal de France (1418, confirmé le 27/07 par le duc de Bourgogne), perd Pontoise dans un raid surprise des Anglais (29/07/1419), emprisonné par le duc d'Exeter (1420-1422 - libéré par le Régent Bedford), destitué de sa charge (22/01/1421), assiège Compiègne (1424), Garde & Capitaine du Château Royal de Choisy près Compiègne (1424, nommé par Bedford), X en Zélande (1426, pour le duc de Bourgogne), nommé Sénéchal

du Boulonnais (18/01/1426), délivre et devient Capitaine de Horn (1427), X à Zavemberg, Amersfort et Ossterblocker (1427), Capitaine du Louvre (1428) puis de Paris (1429), résiste aux assauts de Jeanne d'Arc (1429), rétabli Maréchal de France par le Régent Bedford (02/05/1432), assermenté (25/10/1432), maintenu (02/03/1435), conseiller & Chambellan du duc de Bourgogne puis du Roi, chevalier de La Toison d'Or (10/01/1430), défend les places Anglo-Bourguignonnes de Gournay, Lagny, L'Isle-Adam et Chambly (dès 25/04/1432), de Corbeil (12/09/1432) puis de Paris (04/02/1433), assiège Beaumont-sur-Oise et Creil (05-06/1434), rallié au Roi (peu après la Paix d'Arras 21/09/1435), reprend Pontoise, puis Saint-Denis (1435) et Paris aux Anglais avec Richemont (13/04/1436), perd Pontoise (12/02/1437 dans un raid audacieux des Anglais) (aveu & dénombrement de sa seigneurie au Roi 10/03/1411 ; compose à la demande du duc de Bourgogne un Traité du duel Judiciaire)

ép. **Jeanne de Vallangoujard**, dame de Vallangoujard (95), Fontenelle et Amblainville + ~1446 (fille de Philippe , apparenté à Regnault de Gaillonet + 1421, seigneur de Gadancourt et d'Evécquemont près Meulan, Panetier du Roi Charles VI)

postérité qui suit (p.16)

Jean II de Villiers de L'Isle-Adam
et **Jeanne de Vallangoujard**

Jacques de Villiers de L'Isle-Adam ° ~1420 + 25/04/1472 chevalier,
seigneur de L'Isle-Adam, La Grange-Nivelon (1458), **Vallangoujard** et Nogent (02/06/1470,
par jugement contre Charles de Beaumont), Capitaine de Gisors (1463), Echanson du duc
de Bourgogne (*participe au Voeu du Faisan à Lille 17/02/1453*), conseiller et Chambellan du Roi,
Garde de la Prévôté de Paris (01/09/1461-1465 (*révoqué par Louis XI*) : *il condamne François Villon*
à être pendu, condamnation heureusement révoquée par le Parlement) (foi & hommage au Roi à Laon
pour L'Isle-Adam 17/04/1441 ; achète 10/12/1450 à Jean Le Sénéchal et Robine Montalet, sa femme,
un manoir à Valmondois et 11,5 arpents de terres à Valmondois, près de l'Hôtel Saint-Simon)
ép. après 20/08/1445 (~1446?) **Jeanne de Clermont-Nesle** + 06/12/1462
(fille de Gui IV, seigneur d'Offémont + 1473 et de Jeanne de Saluces)

Antoine de Villiers de L'Isle-Adam + 25/08/1504 (*teste le 01/02/1503*)
chevalier, seigneur de L'Isle-Adam (et **Vallangoujard**), châtelain de Nogent
(*transaction 01/10/1479 avec Louis Le Tirant, seigneur de Stors, et sa femme Catherine de Saint-*
Benoist ; établit 12/02/1481 un bail à loyer pour 12 ans à Jacques Le Maître, meunier, demeurant à
Verville, d'un moulin à blé avec le cours et droit de la rivière
situé à Valmondois, nommé le moulin de La Nase, à la charge de faire construire pendant la durée
du bail un moulin à huile, proche celui à blé ; abandonne 02/09/1483
la terre de Vallangoujard à son frère Valeran moyennant 200 livres tournois
et une haquenée pour sa fille ; affranchit 20/06/1487 les religieuses de l'Hôtel-Dieu
de Pontoise de tout droit de travers sur les ponts de L'Isle-Adam ; achète 06/07/1491
à Guillaume de L'Isle, seigneur de Marivaux, 100 arpents de bois à L'Isle-Adam ;
entre nombreux achats de terres, achète à Jacques de Thumery 23/06/1495 le fief
de Bouconvilliers à Valmondois ; foi et hommage au roi Louis XII 04/09/1498
pour L'Isle-Adam, Valmondois et Géraucourt)
ép. **1**) 12/02/1470 **Marguerite de Montmorency** + 1473 (fille de Charles,
seigneur de Goussainville et Auvremesnil, et de Jeanne Rataut)
ép. **2**) 06/11/1480 **Agnès du Moulin** + 10/1517 (fille de Jean, seigneur de Fontenay-en-Brie
et Messy, maître ordinaire de l'Hôtel du Roi, et de Marguerite de Rouvroy de Saint-Simon)

Valéran de Villiers de L'Isle-Adam
+X 28/07/1488 (*St-Aubin du Cormier*)
seigneur de Vallangoujard
(*fief cédé le 02/09/1483*
par son frère aîné Antoine)

Vallangoujard

Annexe héraldique : Armorial d'Hozier



Girard & Thibaut de Vallangoujard, sceaux de 1232



Girard de Vallangoujard, sceaux de 1262 & 1264

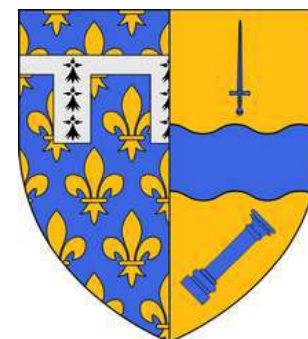

Vallangoujard, commune (95)
(Vexin à la dextre du parti)

Vallangoujard

Annexe documentaire

Dalle funéraire de [Girard de Vallangoujard](#) (Val-d'Oise (95) ; Mériel ; abbaye du Val)
Le chevalier est vêtu du haubert dont le camail est rabattu sur les épaules et dont les mitrons pendent pour lui permettre de joindre les mains nues. Il porte une cotte d'arme largement échancrée. L'épée suspendue à une large ceinture, de même que l'écu chargé d'une croix bûchée. Un galbe ajouré de trois rosaces surmonte l'arcade et deux anges occupent les écoinçons.

Inscription (incomplète) : « sire Girart de Vallengoujart chevalier qui trepassa lan de nostre seigneur M CC IIII^{XX} et XII la veille de la S. Martin d'hiver Priez pour l'ame de li. » (pourtour, sur le long côté droit).

[Girard de Vallangoujard](#), pierre tombale à l'Abbaye Notre-Dame du Val à Mériel (2 vues) ; ci-dessous, détail de l'écu

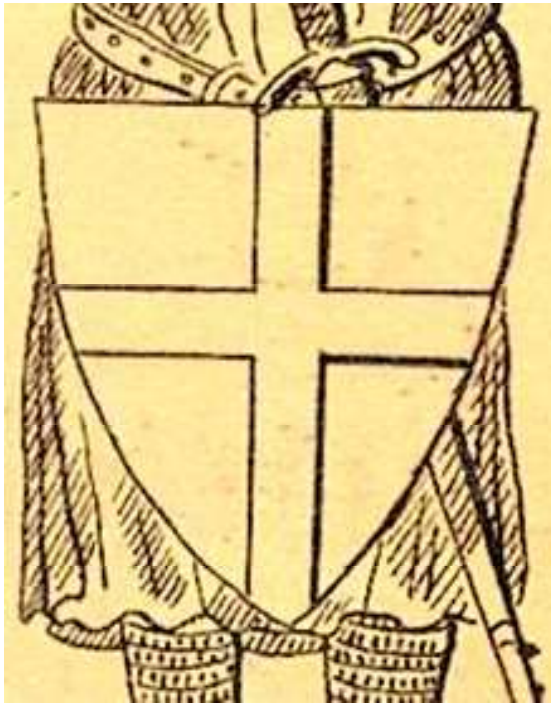

Vallangoujard

Annexe documentaire

Les tombeaux armoriés

de trois membres de la famille de **Vallangoujard** (ou **Valengoujard**, **Vallengoujart**, etc.), morts entre 1243 et 1297, se trouvaient, l'un à côté de l'autre, dans l'aile sud du cloître, celle collée au mur gouttereau nord de l'église qui fut plus tard « rebâti[e] à la moderne avec de gros piliers carrés » (Lebeuf 1755, p. 214).

Ces travaux provoquèrent la disparition des trois tombeaux qui avaient heureusement été déjà documentés, notamment par les relevés de **François-Roger de Gaignières** (Collecta). Nous apprenons ainsi que les plates-tombes qui scellaient les sépultures des **Vallangoujard** se rassemblent fortement : le défunt était représenté en armure, habillé d'une cotte de maille, portant le grand bouclier aux armes de la famille appuyé sur l'épée – ces deux éléments signalaient le statut de chevalier du défunt, comme les éperons à molette d'ailerons –, posant ses pieds sur un chien et encadré par une arcade trilobée surmontée par deux anges.

Lebeuf décrit les sépultures à partir de l'entrée du cloître. Nous ignorons toutefois s'il y accéda depuis l'église – comme il est plausible – ou depuis un autre bâtiment (Lebeuf 1755, p. 214, 215). Parcourant l'aile méridionale du cloître (donc, de l'est vers l'ouest), il aperçut d'abord la plate tombe de **Thibaut de Vallangoujard** († 1243) (Gaignières, BnF, Res. PE-1C-FOL, fol. 128 : Collecta) (armoirie 21), qui avait fait une donation à l'abbaye où il avait décidé d'être enterré (« in qua sepulturam meam elegi » : Manneville 1890, p. 168).

Il vit ensuite celle de **Thibaut II de Vallangoujard** († 1297) (Gaignières, BnF, Res. PE-1C-FOL, fol. 130 : Collecta) (armoirie 22) et enfin celle de **Girard de Vallangoujard** († 1292) (Gaignières, BnF, Res. PE-1C-FOL, fol. 129 : Collecta) (armoirie 23).

Ce dernier devait être le fils de **Thibaut**, si l'on considère que **Boudin** a vraisemblablement mal transcrit l'épithète de son tombeau : « fui messire **Thibaut** » au lieu de « fil messire **Thibaut** » (voir à ce propos Manneville 1890, p. 9).

Il faut également observer que **Boudan** attribue aux trois gisants une armoirie différente par rapport à celle, avec une croix légèrement pattée, que l'on peut voir sur le sceau de **Girard de Vallangoujard**, dessiné par **Gaignières** probablement de manière plus correcte (Sigilla). Comme dans l'église, l'architecture du cloître de Notre-Dame du Val était elle aussi ornée par les armes des abbés qui avaient contribué à sa construction et à son entretien.

Nous savons en effet que **Charles de Villiers** (+ 1535), évêque de Limoges et de Beauvais, premier abbé commendataire de Notre-Dame du Val, avait fait faire des réparations importantes aux bâtiments de l'abbaye : ses armes, timbrées d'une crosse, étaient « aux voûtes de l'église et a un costé du cloistre » (Jean de Saint-Eustache, 1636 cité par Foucher 1998, p. 102).



L'abbaye Notre-Dame du Val est une ancienne abbaye cistercienne située sur le territoire des communes de Mériel et Villiers-Adam dans le Val-d'Oise, à trente kilomètres au nord de Paris. Elle est la seconde plus ancienne fondation cistercienne d'Île-de-France, dès 1125, sept ans après Preully mais plus d'un siècle avant les abbayes voisines de Royaumont et de Maubuisson

Des moines cisterciens en provenance de l'abbaye Notre-Dame de la Cour-Dieu, à Ingrannes près d'Orléans, s'installent dans un site boisé et isolé à l'orée de la forêt de L'Isle-Adam, le Vieux Moutier, à proximité du ru du Vieux Moutiers, petit affluent de l'Oise. Ils y fondent l'abbaye du Val en 1125, un siècle avant les abbayes royales voisines de Royaumont, fondée par saint Louis, et de Maubuisson, fondée par sa mère Blanche de Castille.

Enfin dans le Vexin français, l'abbaye possédait la grange de Champignolle à Sérifontaine établie sur un terrain donné en 1127, essentiellement consacrée à l'élevage et possédant une chapelle vu l'éloignement (sa proximité de l'abbaye de Mortemer provoque également de nombreux litiges avec cette dernière), la grange de Pontavenne à Montherlant donnée probablement par Aneulphe de Senot en 1160, la grange de Beauvoir à **Amblainville** créée en 1158 grâce au don d'Arnulphe Mauclou de trois cents arpents de terre et la grange du Coudray à **Berville** (actuellement sur le territoire d'Hénonville), qui remonte à 1204.

Toutes subsistent et sont encore des exploitations agricoles.