

Limousin, Quercy, Périgord, Auvergne

Maison issue de celle de Quercy ; 2° Maison issue des Comborn. Passe aux Comminges (début XIV° s.), aux Rogier de Beaufort (1350) & enfin La Tour d'Auvergne (1444).
 > Seules les 2 premières maisons sont étudiées ici.
 Vicomté d'une zone d'influence d'une centaine de paroisses étendue d'environ 8 lieues sur 7 : Turenne, Beaulieu, Argentat, Saint-Céré, Messac, Collonges(-La-Rouge).
 Vassaux des ducs de Guyenne & des comtes de Poitou & de Limoges.

Maison de *Turenne*



Turenne

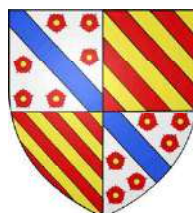

Raymond-Roger,
vicomte
de Turenne

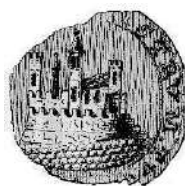

sceau
de Turenne

Armes :

Vicomtes de Turenne :

«coticé d'or & de gueules de douze pièces».

Pons : «De gueules, à trois fasces d'or».

La Tour d'Auvergne :

«D'azur, semé de fleurs de lys d'or à la tour d'argent».
 (selon Rietstap 1884-1887).

Raymond Roger, Vicomte de Turenne :

«Ecartelé : aux 1 & 4, d'argent, à la bande d'azur, accompagnée de six roses de gueules boutonnées d'or (Beaufort) ; aux 2 & 3, coticé de huit pièces d'or & de gueules (Turenne)».

Sources complémentaires :

Dictionnaire de la Noblesse (F. A. Aubert de La Chesnaye-Desbois, éd. 1775, Héraldique & Généalogie),
 «Grand Armorial de France» - Henri Jouglu de Morenas & Raoul de Warren - Reprint Mémoires & Documents - 1948, Généanet, Wikipedia,
 «Grand Dictionnaire historique», Moréri, Tome III, 1759, Medlands Projects (Limousin, Comborn, Turenne),
 «Comborn» dans le «Nobiliaire du diocèse & de la Généralité de Limoges», Tome 1, Abbé Joseph Nadaud, 1868,
 «Histoire généalogique de la Maison de Turenne» Livre I, Christophe Justel, 07/1645

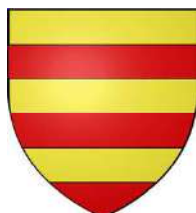

Pons

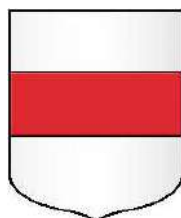

Pons (origines)



Pons-Turenne-
Carlat

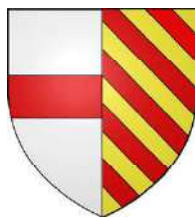

Pons-Turenne-
Ribérac Geoffroi V

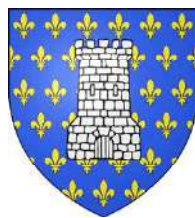

La Tour
d'Auvergne



La Tour d'Auvergne-
Turenne

© 2015 Etienne Pattou
 dernière mise à jour : 23/08/2024
 sur <http://racineshistoire.free.fr/LGN>

Turenne

Origines

& 1^{ers} comtes & vicomtes

? **Raoul de Quercy** fl 824 + ~843 dès 02/844
(inh. Abbaye de Saint-Geniez de Savarzac)
comte de Quercy, vassal de Pépin, Roi d'Aquitaine
(fonde l'Abbaye de Saint-Geniez en 823 ; parfois dit parent de Wicfred, comte de Bourges)
ép. **Aiga (ou Aigane) de Septimanie** (veuve du comte Immo ; ép. 3) après 843
Ramnulf 1^{er} de Poitou) (citée dans le Cartulaire de Beaulieu 11/823 & en 03/856
dans le testament de son fils Raoul)

Raoul de Quercy + 21/06/866
(inh. dans la Cathédrale de Bourges ;
teste 11/860) moine à Solignac
(sous l'abbatiat de Bertrand), Archevêque
de Bourges (839/40), Abbé de Fleury-
sur-Loire (fonde l'Abbaye de Beaulieu
en Limousin (855), Primat d'Aquitaine,
partisan de pépin II, Roi d'Aquitaine
contre Charles «Le Chauve»,
Médiateur de la Paix conclue à Fleury
en 845, couronne Roi d'Aquitaine
en 855 Charles fils de Charles
«Le Chauve» dans l'église
de Limoges, anime le Concile
de Savonnières près de Toul (859)
puis le Concile de Toucy (860),
aux Assemblées de Pîtres (862, 864),
fonde les Abbayes de Beaulieu
et Végennes (Limousin), de Sarrazac
(Quercy), Deure (Berry, transférée
à Vierzon), lance le chantier
des fondements de la Cathédrale
de Bourges, rebâtit
le Château-Gourdon (Berry)

Godefroi 1^{er} de Turenne
+ après 10/866 (teste à cette date)
comte de Quercy et de Turenne
(843) (le comté de Quercy est
confisqué par le comte de Toulouse
en 852 ; cité dans une charte
de son frère Raoul en 05/859)
ép. **Gerberge** + après 07/878
(citée charte de 11/865)

Godefroi II de Turenne + après 898
comte de Turenne (866)
ép. **Godila** + après 898
(citée charte de 11/898)

Robert de Turenne + après 932
comte de Turenne (887/932)
(souscrit une charte
de donation en 09/932
ép. ?

postérité qui suit (p.3)

Robert de Quercy + avant
860 (teste à cette date)
ép. **Rotrude** + ~04-07/860
(citée dans une charte de son
beau-frère Raoul en 04/860)

postérité dont
Robert & Drogon
(cités dans une charte
en 04/860)

Raoul de Turenne
+ après 866
(citée charte
en 10/866)

Godelinde de Turenne
ép. **Ranulfe 1^{er}**, vicomte
d'Aubusson + ~940

Landri de Quercy
+X 14/06/866 (Rancogne,
contre Emon d'Angoulême,
frère du comte Turpin)
comte de Saintes
(844-845)

Geoffroi de Turenne
+ après 07/878
(citée charte
en 07/878)

Gilbergane de Turenne
dame d'Ussac (930/49)
ép. **Frotoire**

Immon de Quercy
(cité au Cartulaire
de Beaulieu)

Immena de Quercy
nonne à Saint-
Project Martyr
(Quercy) puis
Abbesse
de Saint-Geniez
(citée dans une charte
paternelle de 11/823
et en 02/844)

Turenne

1^{ers} comtes & vicomtes

2

Robert de Turenne
et ?

Gausbert de Turenne + après 946
vicomte de Turenne
(cité dans une charte de 930, pour des donations à Saint-Martin de Tulle en 09/930 et 07/936 ; & autre donation en 943/48 à l'église Saint-Denis)
ép. **Ricburge**

Boson de Turenne
+ entre 922 et 931
(cité dans une charte de 922)

Ademar de Turenne + 945
(teste en 922, 930/31)
vicomte des Echelles (898-941),
comte du Quercy (935) *(donation en 930 ; & à Saint-Martin de Tulle en 07/936)*
ép. **1) Fauciburge**
ép. **2) Gauzla** + 927/31
X) liaison avec ?

Robert de Turenne
+ 927/36
(cité dans une charte de 943/948)

Deda de Turenne
+ 927/36
Abbesse de Sainte-Marie de La Règle
(cité dans une charte du 19 ou 30/06/950)

Fareldis de Turenne
+ avant 946
ép. **Odalric**, vicomte de Saint-Circq + 946

1) Fauciburge de Turenne
+ après 930 religieuse
à La Règle (~930)

X) Donarel, bâtard de Turenne
+ après 936
(nommé dans la charte de donation du château de Monceaux près Argentat)
possible tige de la famille Victoria (selon Settipani)

X) Bernard, bâtard de Turenne
+ après 947/48
vicomte de Turenne (936/64), Abbé laïc de Tulle
(nommé dans des chartes de 922, 930/31 ; donation à Saint-Martin de Tulle en 947/48)
ép. **Deda (ou Dedana, de Charroux ?)** + après 984

Adémar de Turenne + avant 984
vicomte de Turenne
ép. ? *(inh. à Turenne en 987)*
tige des seigneurs de Souillac

1) Sulpicie (Sulpicia) de Turenne ° ~940 + après 962 ? 969 ? ~986 ?
(citée dans une charte de son mari en 969)
ép. avant 12/951 **Archambaud II de Comborn dit «Le Boucher»**
puis «Jambe pourrie (Gamba, Chamba putrida)» ° ~934/35 + dès 998 ? entre 996 & 1000
1^{er} vicomte de Comborn (962) puis de Turenne *(du chef de sa femme, à la mort de son beau-frère Adémar)*
dont il doit s'emparer par force *(et où il est grièvement blessé au pied et/ou à la jambe d'où son surnom)*,
et de Ventadour, X avec le duc de Normandie contre l'Empereur Otton
(fils probable d'Hugues de Rouergue, vicomte de Comborn, seigneur de Quercy)
(témoin en 11/951 d'une charte de donation de Radulf en faveur de l'Abbaye d'Uzerche ; donation en 10/962 de biens à Naves et Chasteaux, encore en 969 de biens à Naves ; témoin en 977 d'Hildegare, Evêque de Limoges ; donation ~984 à Saint-Martin de Tulle ; en 986, 09/988 puis en 993 à Saint-Martin de Tulle ; à Uzerche en 12/992)

Aina de Turenne
ép. **Ranulfe II «Cabridellus»**,
vicomte d'Aubusson
+X avant 18/11/1031
(fils de Renaud 1^{er} et d'Alsinde)
(il dispute le comté de Turenne à son beau-frère Archambaud)

A la fin du X^e siècle (vers 980)
une forte rivalité oppose
les **vicomtes de Turenne**
aux **sires de Castelnau**
pour le contrôle de l'Abbaye de Beaulieu

postérité qui suit (p.4)

Turenne

1^{ers} seigneurs de la Maison
de Comborn & vicomtes de Turenne

3

Archambaud II de Comborn
dit «Le Boucher» puis «Jambe pourrie»
et Sulpicia de Turenne

Ebles 1^{er} de Comborn dit aussi «de Turenne» ou «Le Vieux» ° ~ 953 +X en 02 avant 1038 (1030 ?,
blessé au combat par Witard de La Roche) vicomte de Comborn et de Turenne,
(témoin d'une vente en 05/989 ; donations en 04/1001, avec sa femme et son fils, à Saint-Pierre d'Uzerche ;
témoin de donations en 06/1006, en 1010 ; donation ~1020 & en 1024 à Saint-Martin de Tulle ; donation ~1030,
avec sa 2nde femme, de l'église de Beaumont & de ses dépendances à Saint-Martin d'Uzerche)
ép. 1) dès 1001 / ~975/986 (div., répudiée) **Béatrix (Béatrice, alias Badia) de Normandie**
° ~980 + 18/01/1035 (Abbesse de Montivilliers, en Normandie, après sa répudiation) (fille de Richard 1^{er}
«Sans Peur», duc de Normandie, et de Gonnor de Crepon)
ép. 2) dès 1020 **Péronnelle** + après 1030 (Pétronille pour les copistes)

**Archambaud
de Turenne**
+ après 12/992
vicomte de Turenne

**Bernard
de
Turenne**

La vicomté de Turenne

se scinde en plusieurs ensembles
pour la postérité d'**Ebles 1^{er}** (et de **Péronnelle**) :
Archambaud reçoit **Comborn & Ventadour** ;
& **Turenne** va à **Guillaume**.

1 ou 2?) Guillaume de Comborn dit «de Turenne»
vicomte de Turenne (par don de son père, & du consentement
de son (demi-) frère aîné Archambaud II, lors du partage
de la vicomté du Bas-Limousin)
(cité 1030 dans les actes de son père pour Tulle et Uzerche)
(adopte les armes de Turenne : «cotivé d'or & de gueules»)
ép. ? **Mathilde**

**Archambaud
de Turenne**
+ en 02 avant 1038
vicomte de Comborn
*tige des vicomtes
de Comborn*

**Geoffroi
de
Turenne**

**Unie
de Turenne**
ép. **Rigald
de
Carbonnières**

**Ebles
de Turenne**
+X 1030
(cité chartes
1003-1030)

**Robert
de Turenne**
(cité chartes
1003-1030)

**Géraud
de Turenne**
(cité charte
de 1030)

**Ildéarde
de Turenne**
ép. **Bernard Dent**
(cités charte
de donation
à Uzerche
en 05/1044)

Boson 1^{er} de Turenne + 1091 (Jérusalem, Palestine)
vicomte de Turenne, baron d'Aynac ?
(cité dans des actes de 1074 ; souscrit une donation
du vicomte de Comborn à Saint-Martin de Tulle en 05/1085 ;
une dernière charte de donation à Saint-Martin de Tulle
donnée à Jérusalem en 1091)
ép. 1) **Contors («Comptores») de Terrasson**
(fille ou soeur de Pierre Comtor de Terrasson) > sans postérité
ép. 2) après 1074 **Gerberge (de Terrasson ?)**
(Terrasson, Lavilledieu, 24) + 1103 (inh. à Saint-Martin de Tulle)
(cité dans la charte de son mari en 1091)

postérité qui suit (p.5)

Turenne

Vicomtes de Turenne

Renaud, vicomte de Gimel, rend hommage en 02/1103 à Gimel, à **Raymond (1^{er})**, vicomte **de Turenne**

4

Boson 1^{er} de Turenne
et 1) Comtor de Terasson
et 2) Gerberge

2) Raymond 1^{er} de Turenne
+ ~1121 (ou après 1124 ?)
vicomte de Turenne (1091),
croisé dans l'armée de Raymond
de Saint-Gilles (1096 ; prend Tortose
en 1097 ; X au siège de Jérusalem 1099)
(citée dans les chartes de 1091,
1092, 1120, 24/09/1113/22)
ép. dès 1091 **Mahaut (Mathilde)**
du Perche ° avant 1100
+ 27-28/05/1143 (ou après 1156 ?)
(inh. à Arnac) (fille de Geoffroi II
de Châteaudun-Mortagne & Perche
et de Béatrix de Ramerupt-Roucy ;
ép. 2)1130/31 Gui «Le Gros»,
co-seigneur de Lastours)

Anduze :
«De gueules,
à trois étoiles d'or».

Boson II de Turenne +X 19/06/1143 (au siège de La Roche-Saint-Paul (24)
mené par son beau-frère Adémar IV, vicomte de Limoges)
vicomte de Turenne (1121) (donation à Chancelade ~1129/43)
ép. **Eustorgie d'Anduze** + après 1174 (1182 ?) (fille de Bernard,
seigneur d'Anduze d'Alais) (donation en 1174
de terres & de bois de «Masairolas» à Uzerche)

Raymond II «Le Posthume» de Turenne ° 10/1143 (4 mois après la + de son père)
+X 1191 (croisé, siège d'Acre, Palestine) vicomte de Turenne (1143) et de Ribérac,
seigneur de Gimel (19), X contre Richard, duc de Guyenne (avec Hélié, comte
de Périgord, Pierre, vicomte de Castillon, Geoffroi de Lusignan & Adémar V, vicomte
de Limoges mais le Roi Henry II prend la place de Turenne) (exempte de taxes
N.-D. de Dalon par charte du 27/01/1184)
ép. **Hélié (ou Hélix) de Castelnaud-Bretenoux**, dame de Beaulieu-
sur-Dordogne (19) (fille de Bernard ; ép. 2) ? de Gourdon ; religieuse
à Aubazines (à la + de son 2nd mari) (citée dans une charte de 1203)

postérité qui suit (p.6)

2) Archambaud de Turenne + 1117
vicomte de Ribeirac (donation à Saint-Martin
de Tulle le 11/03/1116 ; à Saint-Etienne de Baigne
par charte entre 1109 & 1121)
ép. ?

Raymond (II) de Turenne + après 1167 (1191 ?)
vicomte de Turenne et de Ribeirac (donations à N.-D.
de Chancelade 1115/55, 1143/68 ; à N.-D. de Dalon en 1167)
ép. ? **Hélie de Castelnaud-de-Bretenoux**

Raymonde (alias Mathilde) de Turenne ° ~1135/45
dame de Montpon (-Ménésterol, 24, son douaire) (donation
du Prieuré de La Lande à N.-D. de Chancelade en 1180)
ép. ~1167 **Hélie VI Talairand**, comte **de Périgord** (1166), seigneur
de Montignac + 1203 ou 1211 (fils de Boson IV et de Contors)

Magne de Turenne
+ après 1172 (nonne
à Aubazines en 1165)
(citée dans une donation
paternelle du 21/12/1143)
ép. **Aymeric III**
de Gourdon + après
1143 (~1152/59)

Un combat judiciaire ordonné par **Raymond II**, vicomte **de Turenne**,
le 27/01/1178 à Beaulieu en Limousin, est arbitré par ses parents
Archambaud VI, vicomte **de Comborn** et **Adémar V**,
vicomte **de Limoges** avec le chevalier **Géraud de Fontanges**.

Castelnaud :
«De gueules, au château d'argent».

2) Guillaume
de
Turenne
+ 1105
ép. ?

2) Ebles
de Turenne
+ un 08/11 entre
1148 & 1151
Abbé
de Saint-Martin
de Tulle (1111)
(citée chartes
1091 &
21/12/1143)

2) Guillaume
de Turenne
+ dès 1105
seigneur
d'Aynac
ép. ?
tige
des marquis
d'Aynac
postérité
qui suit (p.8)

2) Alpaïs (Alpaiz)
de Turenne
(donation en 03/1113
à Saint-Martin de Tulle)
ép. ~1095 **Bernard III**,
comte **d'Armagnac**
& Fézensac + 1110
(fils de Géraud II
et d'Azivelle
de Lomagne)
postérité **Armagnac**
dont **Géraud III**, comte
d'Armagnac, Fézensac
& Fézensaguet
° ~1100 + ~1160

2) Etiennette
(Stephana)
de Turenne
(don de terres
à Lineyrac
à son frère aîné
vicomte de Turenne,
du consentement
de son mari ;
à Saint-Martin
de Tulle ~1116)
ép. **Hugues**
de Belcastel
(ép. aussi 2?)
Pierre II
de Malemort ?)
postérité dont
Guillaume
de Belcastel

Marguerite de Turenne + un 21/10 après 1186 ?
ép. 1) ~1140 **Aymar IV**, vicomte **de Limoges (Comborn)** + 1148
(fils d'Archambaud IV «Le Barbu», vicomte de Comborn,
et d'Humberge/Brunissent de Limoges)
ép. 2) 1148 ou peu après (sép. 1150/51 pour cause de parenté)
Ebles III, vicomte **de Ventadour** + 1170 (Monte Cassino)
(fils d'Ebles II et d'Agnès de Montluçon)
ép. 3) ~1150/51 **Guillaume VI «Taillefer»**, comte **d'Angoulême**
(1140), croisé (1147) ° ~1115 + 07/08/1179 (Messina, Sicile
en route pour Jérusalem) (fils de Vulgrin II, comte d'Angoulême,
et de Pontia de La Marche ; veuf d'Emma de Limoges)

? (**Mahaud** ?)
de Turenne
ép. **Hugues**
de Malemort
seigneur
de Brive
postérité
Malemort

Turenne

Vicomtes de Turenne

5

Raymond II de Turenne
et Hélié de Castelnau

Contors, Marie & Hélié de Turenne

sont désignées par **Bertrand de Born** dans un poème amoureux, qui célèbre leur beauté, comme «*las Tres de Torena*»

Raymond III de Turenne ° ~1164/70 + dès 12/06/1219

(blessé à la tête ?) vicomte de Turenne

(confirme des droits à l'Abbaye de Beaulieu en 1209 ; hommage en 1211 du château & de la seigneurie de Sévérac à Pierre, Roi d'Aragon en tant que tuteur de Raymond-Bérenger, comte de Provence)

ép. ~1180 **Hélié de Sévérac** (-Le-Château, Aveyron)
(fille de Gui II, seigneur de Sévérac, et de ? de Barcelone)

Sévrac : «Palé d'argent & de gueules, de six pièces».

Boson de Turenne

+ de brûlures
(alors qu'il est retenu comme otage)

Contors de Turenne ° ~1164/70

ép. avant 1184 (dès 1166 ?)

Hélié de Comborn + après 1179
~1184/87 (inh. à Tulle) vicomte de Comborn (fils d'Archambaud VI, vicomte de Comborn, et de Jordana de Périgord)

sans postérité

Marie de Turenne

+ après 1221

ép. après 1191/95 **Ebles V**, vicomte de Ventadour
° ~1171/75 + 1235 ou peu après (fils d'Ebles IV, vicomte de Ventadour, et de Sibylle de Faye)

Hélié de Turenne + après 1214

ép. **Bernard de Casnac** (Beynac-&-Cazenac, 24), seigneur d'Allac (Aillac, Carlux, 24), Domme (24) et Montfort (Vitrac, 24)

+ après 1214
postérité dont **Jeanne**

Boson III de Turenne

+ avant 1209

vicomte de Turenne

ép. ? **Dauphine d'Auvergne** ?

Marguerite de Turenne

+ après 08/1256

ép. 08/1207

Bernard II, vicomte de Comborn, seigneur de Chamberet et Treignac + après 08/1256 (après 04/12/1259 ?) (fils d'Archambaud VII, vicomte de Comborn, et de Guicharde de Beaujeu)

Dauphine de Turenne

+ 06/06/1270

ép. **Raymond d'Anduze**, seigneur de Roquefeuil, vicomte de Creyssels, seigneur de Caylus (La Cresse, 12) et Meyrueys + après 1219 (après 24/10/1229 ?)

seigneur de Roquefeuil, vicomte de Creyssels, seigneur de Caylus (La Cresse, 12) et Meyrueys + après 1219 (après 24/10/1229 ?)

Anduze de Roquefeuil : «d'azur, à la cordelière d'or, passée en sautoir, de l'un à l'autre».

Raymond IV de Turenne + ~1243 ou dès 02/08/1236 ? vicomte de Turenne

(succède à son père à l'exclusion de ses nièces, suivant l'ancienne coutume de Turenne qui faisait succéder le frère au frère en excluant toute fille),

X en Angleterre (1214, avec le Prince Louis ; y sert avec 13 chevaliers), croisé (1219) (donation à l'Abbaye d'Aubazines en 1209 pour l'âme de son frère Boson ; don du Mas de Vaure, aux mêmes, en 1214, reçoit en 1219 l'hommage de son vassal Matfre de Castelnau, fils de Bernard)

ép. (c.m.) 12/1208 **Alix d'Auvergne** + après 21/02/1250 (teste 21/02/1250) (fille de Gui II, comte d'Auvergne, et de Péronnelle de Chambon)

Alix (ou Hélis) de Turenne + après 06/1251 & dès 30/04/1254

(teste 02/1251 à Montfort ; inh. à Aubazines) vicomtesse de Turenne (en partie), dame de Gensac, Castelmoron, Mouleydier, Ribérac, Montfort (Vitrac), Aillac (Carsac), Carlux (ou Chalus), Cunhac, Terrasson, Salignac, Jayac, La Cassagne (24), Epenuche (Souillac, 46, pour 1/2), Larche (Corrèze), etc., héritière de sa mère (par testament, en 1250)

ép. ~1230 **Hélié Rudel III**, seigneur de Bergerac, Gensac et Blaye + dès 10/05/1254 (fils d'Hélié Rudel II, seigneur de Bergerac, et de Géraude de Gensac ; ép. 2) dès 06/1254 Roge ? (dispute, au nom de sa femme, la vicomté de Turenne à son oncle Raymond V et à son cousin Raymond VI ; un partage en 1251 est arbitré par la Reine Blanche (de Castille), Régente de France)

postérité dont **Marguerite de Bergerac dite «de Turenne»** (teste en 1289) qui ép. 1) **Renaud**, seigneur de Pons puis 2) **Alexandre de Pebrée** Agenais) d'où **Isabeau de Pebrée** qui ép. **Anissant II de Caumont**, seigneur de Sainte-Bazelle

Raymond V de Turenne

+ après 11/1245 (1247)

(teste en 1245)

seigneur de Servières et de Malemort (Limousin) puis vicomte de Turenne (~1243, succède à son frère) (cité dans la chronique de Grammond en 1221)

ép. ~1235 **Alemande de Malemort**

+ 1246 (fille de Pierre, seigneur de Malemort) (reçoit de son mari les terres de Chameyrac et de Cosarges en douaire)

X) liaison avec ?

postérité qui suit (p.7)

Bergerac :

«d'or, à deux pattes de griffon de gueules, posées en fasce».

Turenne

Vicomtes de Turenne

6

Raymond V de Turenne
et **Alemande de Malemort**
X) liaison avec ?

Gourdon :

«Ecartelé : en 1 & 4, d'azur, à trois étoiles d'or, posées en pal ; aux 3 & 4, bandé d'or & de gueules, de six pièces».

Raymond VI de Turenne + entre 1284 & 22/02/1285 (teste 1252, 1267 & 1283)
vicomte de Turenne (1247), croisé avec Louis IX (1253, Sidon, avec 30 hommes d'armes à cheval), X en Navarre avec Philippe III «Le Hardi» (1276) (confirme en 1247 les droits concédés aux habitants de Martel de créer leurs Consuls ; cède en 1251 une partie de la vicomté à Hélis sa cousine pour éteindre leur différend sur la succession de Bosen III et Raymond IV ; hommage à Saint-Martin de Tulle pour sa vicomté de Brassac par charte du 22/04/1252 ; don d'une dot de 50 sols à sa soeur Abbessse d'Aubazines et, après sa mort, de la terre de La Serre à l'Abbaye) (hommage en 1263 au Roi d'Angleterre Henry III pour ses terres, mouvantes du lot des trois diocèses cédés par Louis IX en 1259 : Limousin, Périgord & Quercy ; il en reçoit quelques privilèges & immunités, confirmés par le Roi Philippe III en 1280)
ép. 1) (c.m.) 18/07/1265 (dot : 200 £ de rente annuelle) **Agassie de Pons** (fille de Renaud III, seigneur de Pons, et de Marguerite de Bergerac)
ép. 2) dès 23/05/1284 **Lore (Lora, Laure) de Chabanais**, dame de Chabanais et Confolens, comtesse de Bigorre (1283/84) ° ~1245 + 1316 (fille de Jourdain-Eschivat III, seigneur de Chabanais et de Confolens, et d'Alix de Montfort, comtesse de Bigorre ; veuve d'Aimeri de La Roche (Rochevoucauld), seigneur de Bayers (16) et Claix, + dès 1272 ?) > sans postérité
X) liaison avec ?

Bosen de Turenne
+ 1285 ou peu après seigneur de Servières et de Brive (cité aux testaments de ses père & frère)

Gui de Turenne
+ 1284 (cité aux testaments de ses père & frère ; teste en 1264 en faveur de ses frères Raymond & Bosen)

Alemande de Turenne
ép.1258 **Pons II**, seigneur de **Gourdon** + ~1278 (petit-fils de Bertrand qui défendait Chalus en Limousin en 1189 contre le Roi Richard «Coeur de Lion» où ce dernier fut blessé mortellement)
postérité **Gourdon**

Contors de Turenne
+ un 13/07 (1287?) (inh. à Cahors)
ép. 1271 (div. 1287) **Bertrand II**, seigneur de **Cardaillac** + après 1329 (fils de Bertrand 1^{er}, frère de Géraud, seigneur de La Capelle) (ép. aussi 1?) **Bernard Raymond de Durfort** ? + avant 1263 ?)

1) Raymond VII de Turenne +X 18/08/1304 (Mons-en-Pévèle)
vicomte de Turenne (1285), sert le Roi de France Philippe IV «Le Bel» en Flandres (hommage en 1290 au Roi d'Angleterre Edward 1^{er} pour ses terres du Limousin ; confirme les privilèges accordés par ses précédesseurs à Sainte-Spérie et à la Châtellenie de Saint-Céré)
ép. 1) **Léticie de La Roche (Rochechouart)** + 1285 ou peu après (fille de sa belle-mère Lore de Chabanais)
ép. 2) **Jeanne de Brienne-Eu** + dès 12/03/1325 (fille de Jean II, comte d'Eu, et de Béatrix de Châtillon-Saint-Pol ; ép. 2) avant 04/08/1314 Renaud de Picquigny, Vidame d'Amiens + 1315 dont post.)

X) Bertrand, bâtard de Turenne
+ après 1320 peut-être seigneur de Martel ?

Hélie de Turenne
+ 1276 ou peu après ép.1258 **Pierre-Bernard II**, chevalier, seigneur de **Cazillac** + 20/08/1275
postérité **Cazillac**
dont **Etienne & Olivier**

Marguerite de Turenne
+ 1276 ou peu après (renonce à tous ses droits en faveur de son frère Raymond VI en 1262)
ép. après 1252 **Durand III**, seigneur de **Montal**, Laroquebrou et Roumégoux (1261) + après 1284 (fils d'Astorg, seigneur d'Aurillac, et de Dauphine de La Tour)
postérité **des seigneurs de Montal & La Roquebrou**

? de Turenne
religieuse, Abbessse d'Aubazines (reçoit un don de son frère Raymond VI de 50 sols raimondois, en monnaie de Turenne)

X) Astorg, bâtard de Turenne
+ 1252 ou après

1) Marguerite de Turenne + après 1311 (1314 ? ; teste en 1311)
vicomtesse de Turenne (1304)
ép. **Bernard VIII**, comte de **Comminges**, vicomte de Turenne («de jure uxoris») puis comte de Comminges (1312) + après 26/03/1336 (fils de Bernard VII et de Laure de Montfort ; ép. 2) Ma(r)the de L'Isle-Jourdain (rend hommage par charte de 10/1307 au monastère de Tulle pour sa vicomté de Brassac)
postérité une fille + avant son père

Comminges :
«d'argent, à la croix pattée de gueules».

De **Bernard VI, comte de Comminges & vicomte de Turenne** et de sa 2nde épouse **Marthe de L'Isle-Jourdain** :
Jean de Comminges, vicomte de Turenne + 1340 puis sa soeur **Cécile de Comminges**, vicomtesse de Turenne qui vend la vicomté en 1350 à son beau-frère Guillaume-Rogier, comte de Beaufort.
Turenne passera ensuite, par alliance, aux **La Tour d'Auvergne**

Turenne

Seigneurs d'Aynac Hypothèse I

Turenne d'Aynac :

«Ecartelé, aux 1 & 4, d'argent, à trois roses de gueules ;
aux 2 & 3, coticé d'argent & de gueules».
(selon Chérin).

alias :

«Coticé d'or & de gueules, de dix pièces».
(armes portées)

alias :

«Bandé de gueules & d'or, de dix pièces».
(règlement de 1813 pour cette branche)

alias :

«D'argent, à la bande de gueules (alias d'azur)
accolée de trois (alias six) roses du même».

(branches de Durfort-Soursac & de Saint-Martin, en 1668)

alias :

«D'argent, à la bande d'azur, accolée de six roses du même,
posées en orle, trois en chef & trois en pointe».

(branche du Breuil, d'après les armes Rogier de Beaufort)

Cette filiation des Turenne d'Aynac

avancée par Moréri, Baluze, Justel,
Borel d'Hauterive (1876), Nadaud, etc.

est contestée par le Père Anselme, Bouillet, Borel d'Hauterive
(1853), Chérin, etc. en faisant une tige issue d'Hector,
un bâtard de Raymond, comte de Beaufort & vicomte de Turenne
& apanagé d'Aynac, Saint-Hilaire, Ussac et Durfort-Soursac...

Cet Hector +1457 aurait épousé Jeanne d'Ornhac (cf p.10)

Voir annexe : la filiation la plus plausible en p.

5

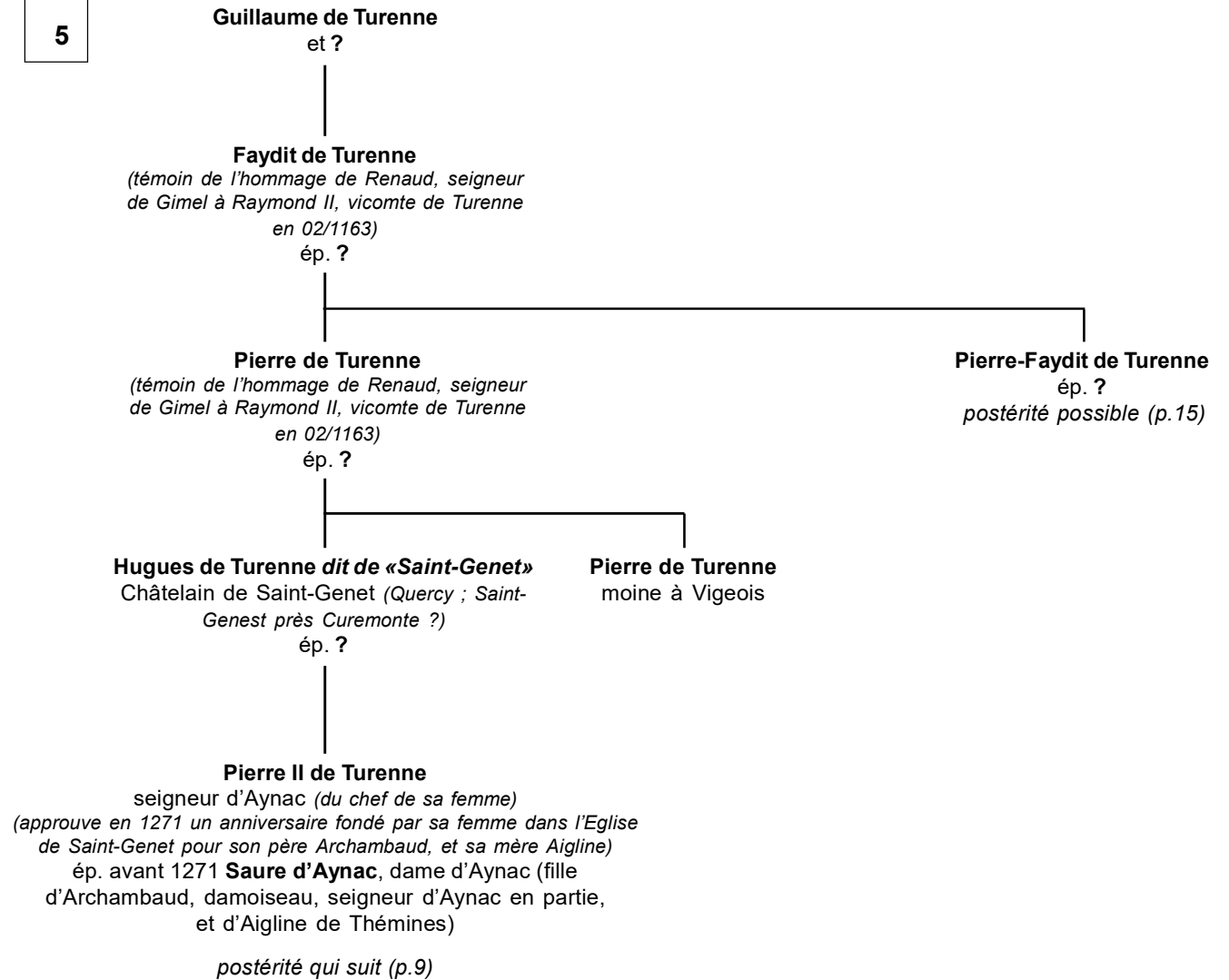

Turenne

Seigneurs d'Aynac

Hypothèse I

8

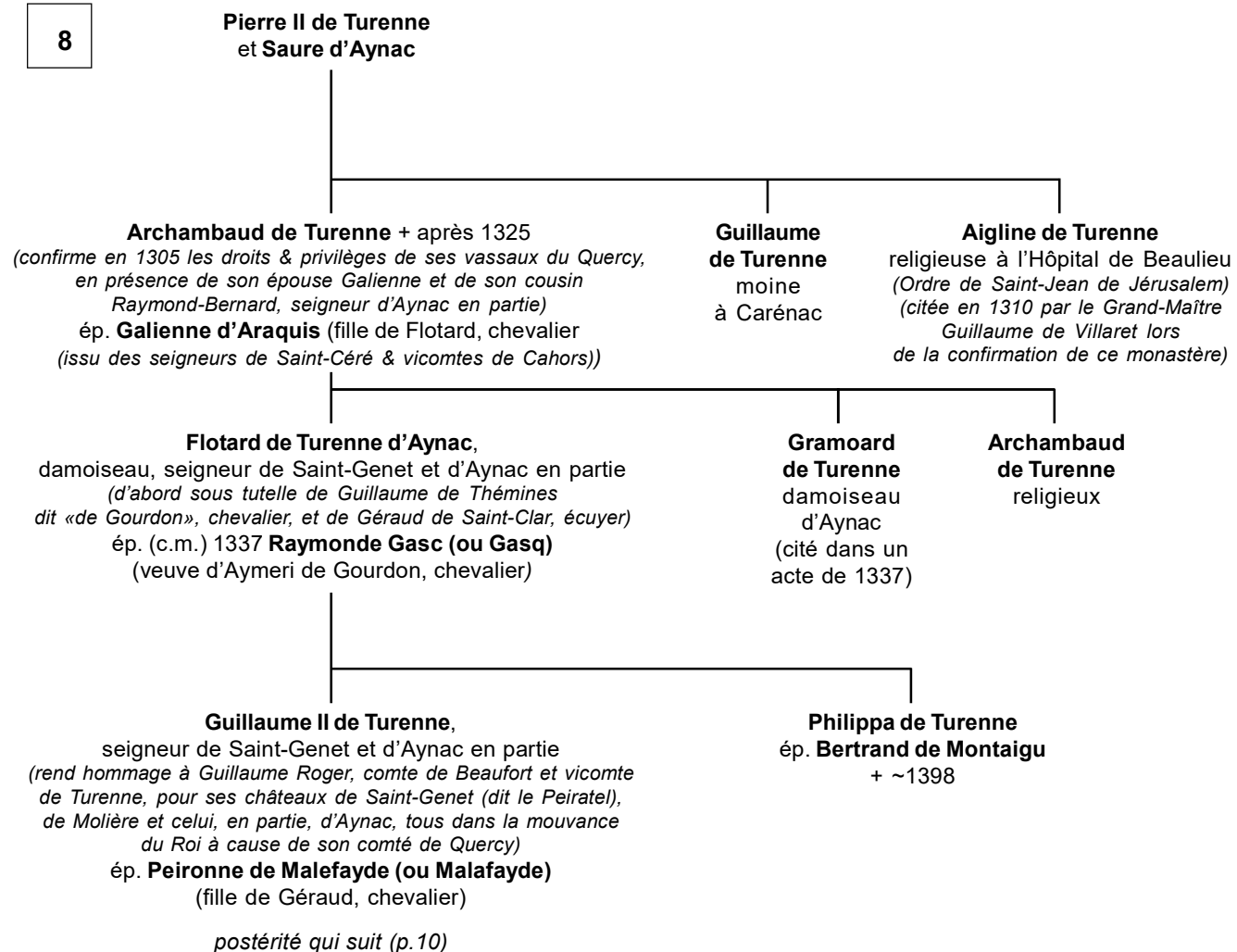

Turenne

Seigneurs d'Aynac
Hypothèse I

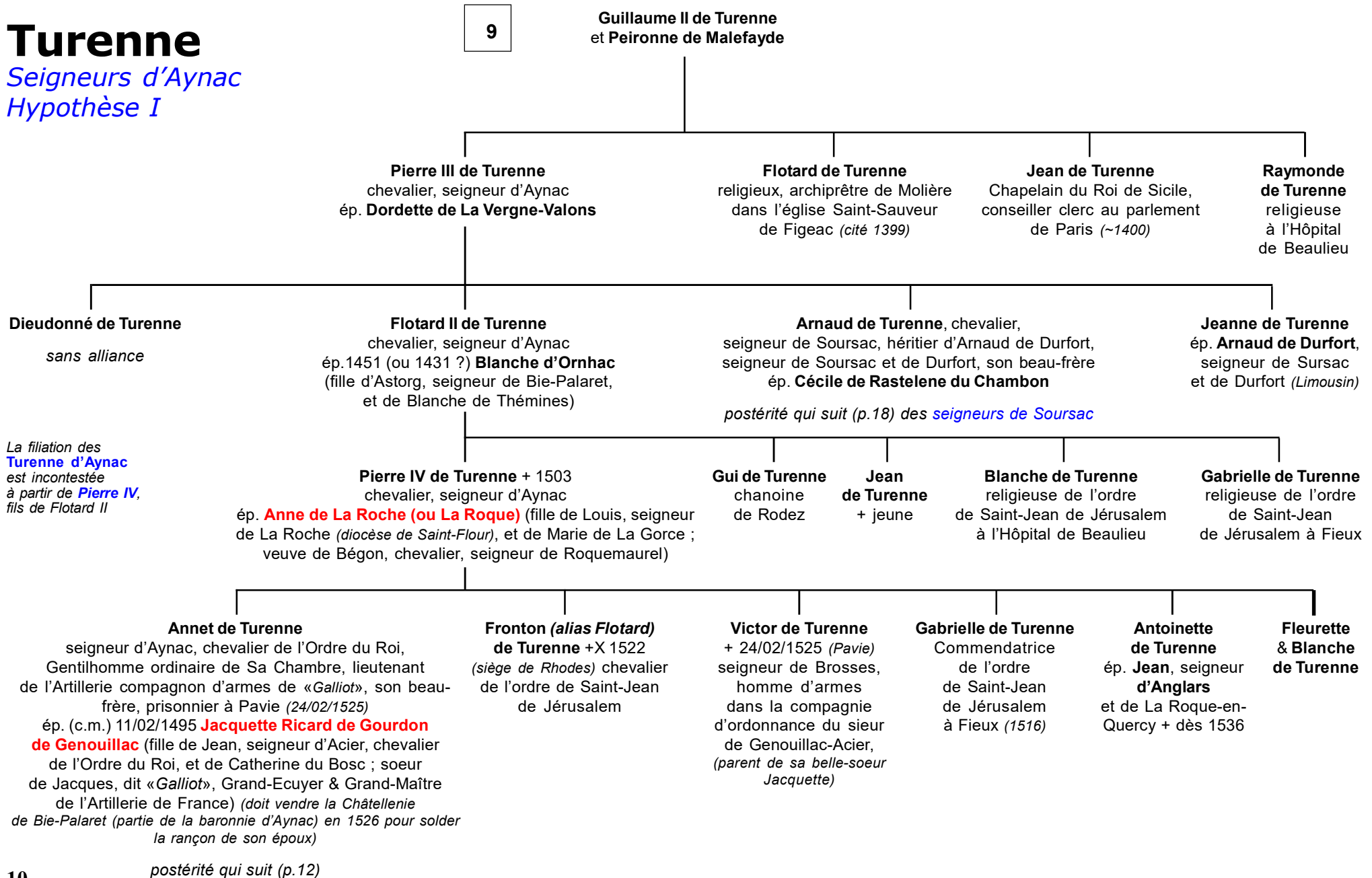

Turenne

Seigneurs d'Aynac Hypothèse II : issus des Beaufort

Les arguments en faveur de cette thèse :

- 1) le testament de Raymond de Beaufort-Turenne en 1399 confirme le don d'Aynac à son bâtard.
- 2) les armes primitives de la branche d'Aynac sont directement inspirées de celles des Rogier de Beaufort.
- 3) la terre d'Aynac comme partie intégrante de la vicomté de Turenne n'a pas pu être acquise par alliance.
- 4) la filiation de l'hypothèse I ne repose sur aucune preuve tangible entre 1100 & 1400... (Armorial-Général)

10

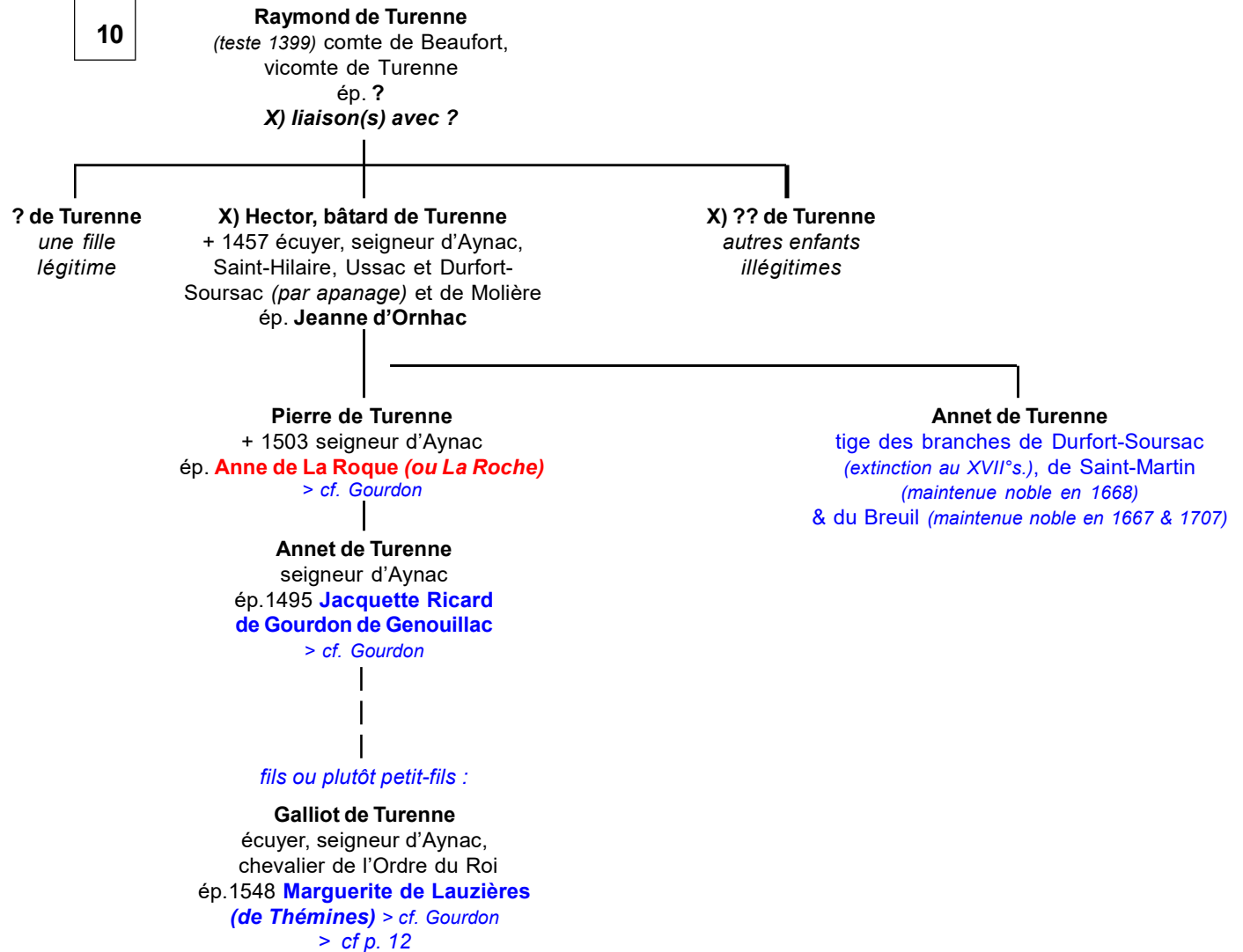

Turenne

Barons d'Aynac

10, 11

Annet de Turenne
et Jacquette de Genouillac

Louis de Turenne + avant son père
ép. 06/12/1513 **Françoise de Vayrac**
(fille unique de Gaillard, chevalier, Capitaine
de Puymérol en Agenais, lieutenant
de la compagnie d'ordonnance du sieur d'Acier,
et de Florie de Bonnefons)

«**Galliot**»
de Turenne
+ jeune
(Italie)

Flotard de Turenne
(tuteur de ses neveux
& nièces)
sans alliance

Louis de Turenne
Protonotaire
du Saint-siège
(06/1517, par le Pape
Léon X)

Fleurette de Turenne
ép. (dot réglée en partie par son
grand-oncle Galliot de
Genouillac) 13/08/1539 **Pons
de Castelnau**, seigneur
de Reyrevignes-en-Quercy

Blanche de Turenne
religieuse de l'ordre
de Saint-Jean
de Jérusalem à
l'Hôpital de Beaulieu

**Catherine
de Turenne**

«**Galliot**» de Turenne

baron d'Aynac, chevalier de l'ordre du Roi, Capitaine
de Puymérol en Agenais, Commissaire de l'Artillerie
sous le Grand-Maître, son grand oncle de Genouillac
dont il est fait l'héritier (18/08/1523, renouvelé 06/07/1544
sous condition de relever des nom & armes)

**Antoine
de Turenne**
+ jeune

ép. (c.m.) 14/03/1548 **Marguerite de Lauzières
(de Thémimes)** (fille de Louis, baron de Thémimes,
chevalier de l'Ordre du roi, et de Madeleine
de Roquefeuil, petite-nièce de Guiot de Lauzières,
seigneur de La Chapelle, Maître de l'Artillerie
sous le Roi Charles VIII)

? **Balthazare de Turenne d'Aynac**

ép. 25/07/1560 **André du Rieu**
° 08/03/1529 (Najac)
+ après 11/12/1566 (fils d'Antoine
et d'Isabeau Audouin)

postérité du Rieu

Verdun de Turenne
+ 1592 baron d'Aynac,
Gouverneur de Puymérol
ép. ? de **Castelnau**
(fille de Pons, seigneur
de Reyrevignes, et d'Isabeau
de Genouillac-Vaillac)

sans postérité

François de Turenne
chevalier, baron de Molière
puis d'Aynac
ép. 1591 **Antoinette de Pontanier**
(fille unique d'Antoine, seigneur
de Sales en Rouergue,
et de Valentine de La Peze,
dame en partie de Caydenac)

postérité qui suit (p.13)

Pierre de Turenne
Prieur de Villeneuve
de Rouergue (sur résignation
de Pierre de Lauzières-
Thémimes, son oncle)

Gabrielle de Turenne
ép. Gaspard de Montagut,
seigneur de Granel

Marguerite de Turenne
religieuse de l'ordre
de Saint-Jean
de Jérusalem à l'Hôpital
de Beaulieu

Jeanne de Turenne
religieuse de l'ordre
de Saint-Jean
de Jérusalem à Fieux

Turenne

Barons puis
marquis d'Aynac

12

François de Turenne
et Antoinette de Pontanier

Flotard III de Turenne

marquis d'Aynac, Guidon de la compagnie de Gens d'armes du Maréchal de Thémines (*son cousin*), sert en Guyenne contre les Protestants, contient, pour le Roi, les troubles à Cardaillac et dans le Haut-Quercy ép. 1633 **Claude de Gourdon de Genouillac**, dame d'Aubepeyre (fille de Louis, comte de Vaillac, et de Françoise de Cheyradour, dame d'Aubepeyre ; soeur du comte de Vaillac, 1^{er} écuyer de Philippe, duc d'Orléans)

Valentine de Turenne
ép. **Guillaume de Mural dit «L'Arabe»**, seigneur de Loupiac en Rouergue

Marguerite de Turenne
ép. **Jacques de Boisset**, seigneur de La Salle-de-Vicq en Carladois

Louis II de Turenne + 1697
marquis d'Aynac, capitaine au régiment de son oncle le comte de Vaillac
ép. 1646 **Marie-Hélène de Felzins** (fille de Jean, baron de Felzins, marquis de Montmurat, 1^{er} baron de Quercy, et de Jeanne de Lentillac ; petite-fille de Marthe de Noailles, vicomtesse de Sédières)

Jean-Galliot de Turenne dit «Comte d'Aynac»
capitaine au régiment du Roi
ép. **Françoise-Antoinette des Armoises** (*ancienne chanoinesse de Poussay, Lorraine*) + 1709 (fille de François, baron du SERG, comte d'Aunoy, et d'Antoinette Le Bouteiller-de-Senlis)

sans postérité

Jean de Turenne + 1711
comte d'Aubepeyre, Prieur de Bourqueyrou (*pourvu par Jean de Gourdon, son oncle, Evêque de Tulle*), capitaine au régiment de Vaillac, colonel des Milices d'Armagnac
ép. 13/12/1671 **Catherine de Felzins** (soeur de la marquise d'Aynac)

postérité qui suit (p. 17)
des seigneurs d'Aubepeyre

Flotard-Galliot (alias François) de Turenne
+X Cassel (1677)
chevalier de Malte, capitaine au régiment de Monsieur, duc d'Orléans, aide-de-camp de Son A.R.

Marie-Gélone (ou Gasonne) Romaine de Turenne
ép. (c.m.) 22/01/1664 **Barthélémi de Gontaut-Biron de Saint-Geniès**, seigneur dit «marquis» de Lanzac, seigneur de Lanzac, Gaulejac, Loupiac, etc.
+ après 1702 (fils de Jean et de Françoise Galliotte de Lostanges de Sainte-Alvère)

sans postérité

Claude & Jeanne de Turenne, religieuses de l'Ordre de Saint-Jean de Jérusalem à l'Hôpital de Beaulieu

Jean-Paul de Turenne + 1697 chevalier, marquis d'Aynac, seigneur de Montmurat, baron de Felzins et de Gramat, capitaine de Chevau-légers, officier (*de 1675 à 1696*)
ép. 1698 (ou 1695 ?) **Marie-Victoire de Durfort**, baronne de Gramat (fille d'Armande, comte de Boissières, et d'Anne de Toucheboeuf, comtesse de Clermont-Verrillac ; soeur du comte de Boissières, Sénéchal & Gouverneur du Rouergue, Commandant en Quercy)

postérité qui suit (p. 14)

Amable-Charles de Turenne
Docteur en Sorbonne, Abbé de L'Isle-Chauvet, Député à l'Assemblée-Générale du Clergé de France (1705)

Galliot-Emmanuel de Turenne dit «Chevalier d'Aynac»
° ~1667 +X 1704 (*Souabe*)
capitaine de cavalerie, blessé à Fleurus (1690, *pensionné par le Roi à 2.000 £*)

Catherine de Turenne
dame de Molière
ép. **Louis de La Garde**, seigneur des Seignés

Charlotte & Marie de Turenne, religieuses de l'Ordre de Saint-Jean de Jérusalem à l'Hôpital de Beaulieu

Marie-Cécile, Marie-Hélène & Claude de Turenne, religieuses de La Visitation à Saint-Céré

Suzanne de Turenne
ép. 1704 **Mercure de Corn**, seigneur de Queyssac (*vicomte de Turenne*)

Turenne

Marquis d'Aynac

13

Jean-Paul de Turenne
et Marie-Victoire de Durfort

Jean-Louis Anne de Turenne
chevalier, marquis d'Aynac,
ép. 1732 Marie-Anne (ou Claude)
Robert de Lignerac

Marc-Galliot de Turenne
chanoine de Figeac
(sur résignation de son oncle)
Amable-Charles de Turenne

Amable-Charles
de Turenne

Charles-Joseph
de Turenne
+ 1771 marquis
d'Aynac
sans alliance

Joseph-René de Turenne + 1771
marquis d'Aynac et de Pignan, chevalier
de Malte (sollicite les honneurs de la Cour en 1775)
ép. 1771 Pauline-Gabrielle de Baschi

Catherine-Agathe de Turenne d'Aynac
+ 24/04/1816
ép. 06/01/1758 Joseph de La Panouse
° 1727 + 11/1790 (Saint-Céré)
(fils de Louis et de Louise
de Soliols de L'Isle)

Henri-Amédée Mercure de Turenne
marquis de Turenne, Aynac et Pignan,
comte de l'Empire (1813), Général, Chambellan
de l'Empereur, Pair de France (1815, 1831),
Grand-Officier de la Légion d'Honneur
ép. 1799 Claire-Françoise
de Brignac de Montarnaud

Gustave-Edmond Joseph de Turenne
marquis de Turenne d'Aynac
ép. 1833 Jeanne-Louise de La Tour
du Pin Chambly de La Charce

Napoléon-Joseph Gabriel de Turenne
comte de Turenne d'Aynac
ép. 1838 Elisa-Gabrielle Frotier
de La Coste-Messelière

Etienne-Guy de Turenne
marquis de Turenne d'Aynac,
officier de la Légion d'Honneur
ép. 1874 Marie-Elisabeth
Berthier de Wagram

Sosthène-Paul de Turenne
marquis de Turenne d'Aynac,
ministre plénipotentiaire
ép. 1882 Ada Roussel de Courcy

Gabriel-Louis
de Turenne
sans alliance

Jacques-Henri de Turenne
ép. 1873 Marie-Charlotte
Françoise de FitzJames

? Albertine-Suzanne de Turenne d'Aynac
° 11/04/1846 (Paris)
+ 18/04/1920 (Montpellier, Hérault)
ép. 27/09/1871 (Paris) Scipion de Nicolay
° 07/12/1838 (Paris, VII°) + 26/12/1896 (Brinon)
(fils de Scipion et d'Amélie Hénert de Beauvoir)

sans postérité

postérité : 2 filles

Turenne

Branche cadette d'Aynac
Seigneurs de Ters(s)ac

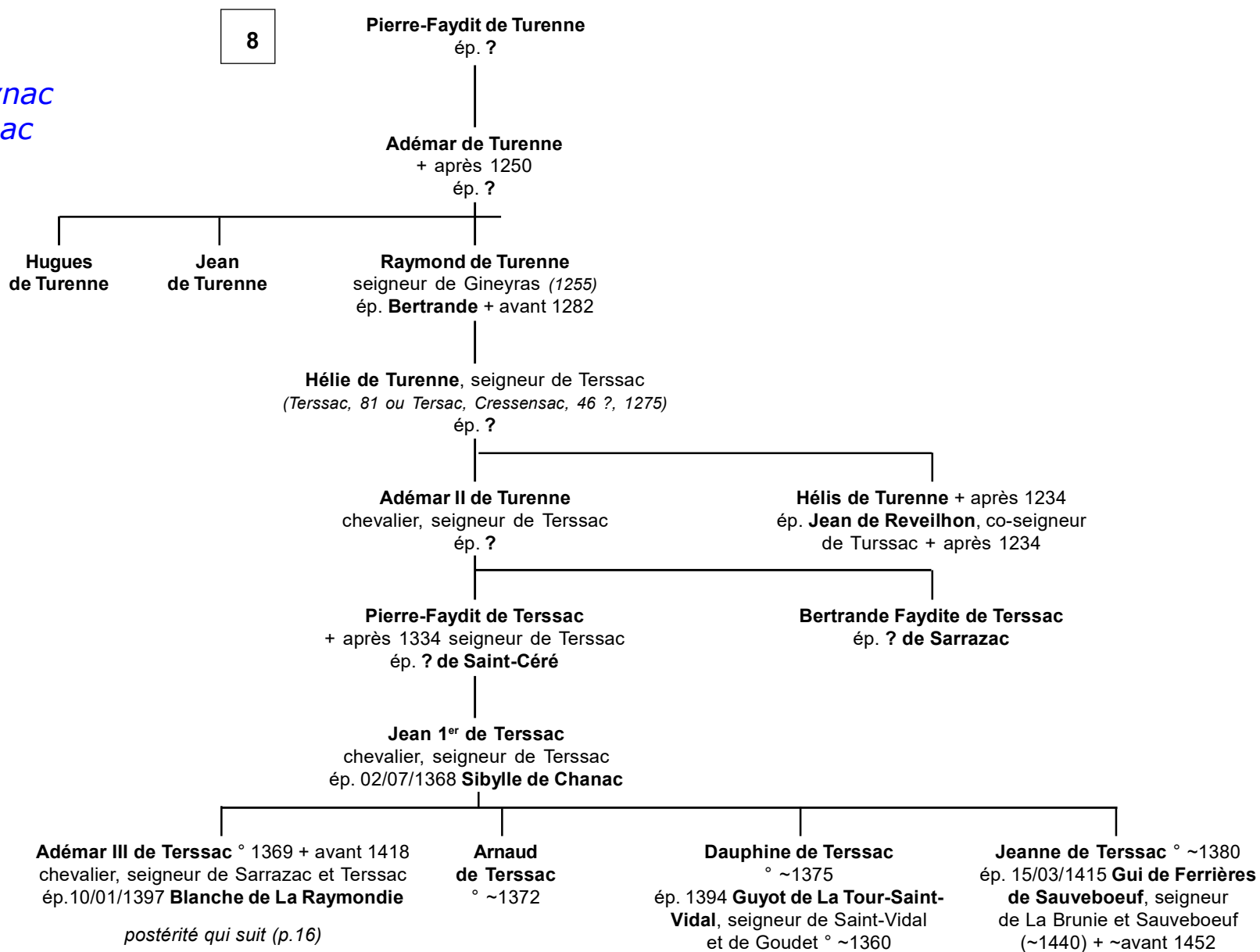

Turenne

Branche cadette d'Aynac
Seigneurs de Ters(s)ac

15

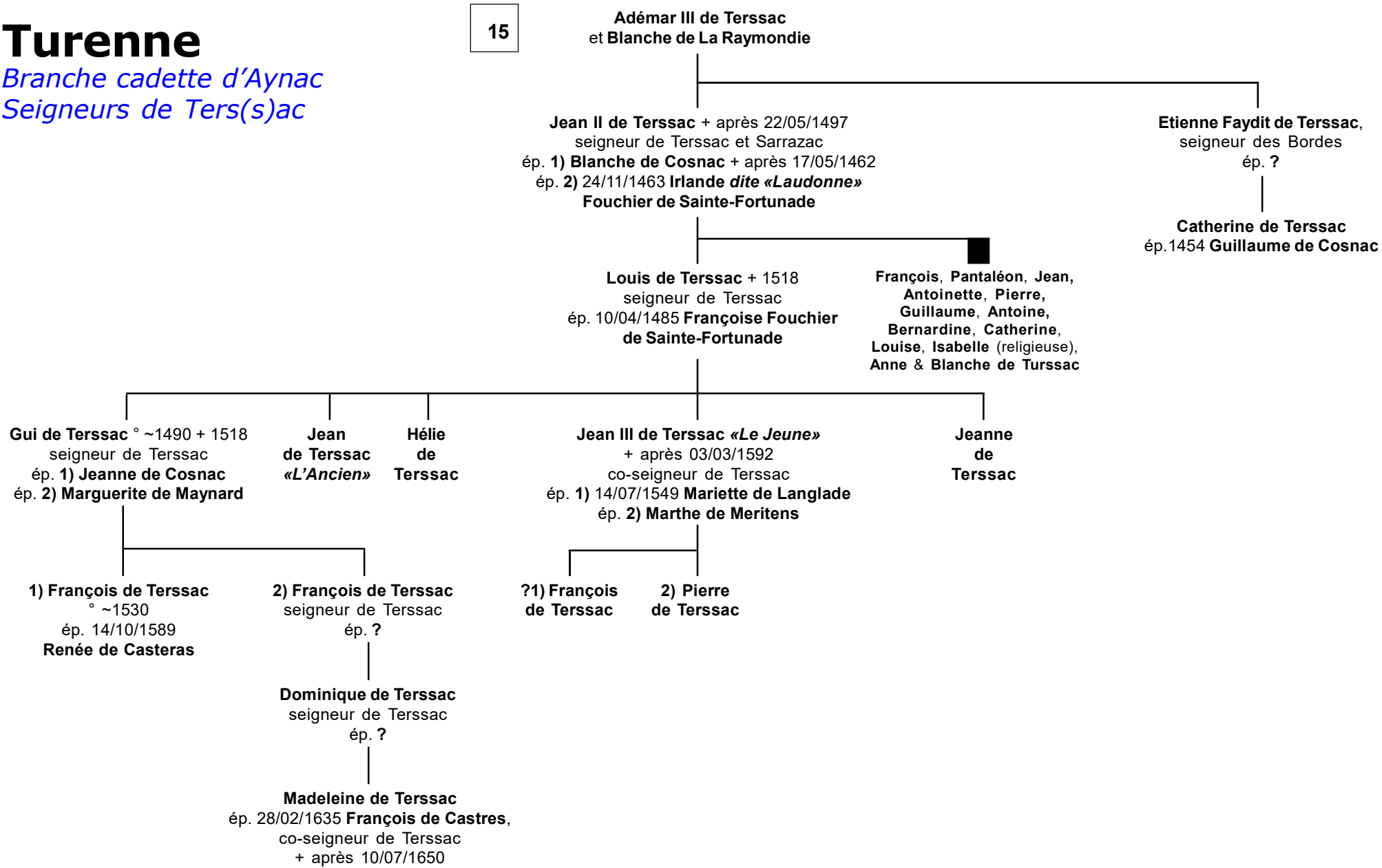

Turenne

Seigneurs d'Aubepeyre

13

Jean de Turenne
et Catherine de Felzins

Jean-Galliot de Turenne
comte d'Aubepeyre
ép. 01/09/1703 **Anne de Calzede**
(alias Cazaledes) (fille unique
de François, chevalier, seigneur
de Marcorinian ?, et d'Antoinette
du Buisson-Bauteville)

Barthélémi de Turenne
dit «Chevalier d'Aubepeyre»
capitaine d'infanterie

François de Turenne
+X 1703 seigneur
de Saint-Hyrier

Jeanne de Turenne
ép. **Barthélémi**
d'Estresses, seigneur
de Groleiac (*héritier de son*
oncle, seigneur de Lansac)

Thérèse de Turenne
religieuse de l'Ordre
de Saint-Jean
de Jérusalem à l'Hôpital
de Beaulieu

Catherine de Turenne
dite «Mademoiselle
d'Aubepeyre»
capitaine d'infanterie

Jean-Antoine
de Turenne
+ 1764 marquis
de Turenne
ép. ?

postérité (1 fille)

Jean-Claude de Turenne
comte d'Aubepeyre,
marquis de Salles
ép. 1763 **Jeanne de Méalet**

? de Turenne
(Demoiselle de Saint-Cyr
en 1774)

Jean-Baptiste
François de Turenne
(admis aux Ecoles
Militaires en 1777)

sans postérité

Barthélémi-Henri
de Turenne

Jean-Baptiste
Honoré de Turenne
ép. 1796 **Marie-Jeanne**
Clotilde Bastide

Philippe-Sylvain de Turenne
+ 1855

sans postérité

Jean-François Alyre
de Turenne
ép. 1851 **Marie-Julie Richard**

Guillaume-Alyre Georges
de Turenne ° 1853
ép. **Marie-Madeleine**
Baumevieille

postérité

Claude-Philippe
Sylvain
de Turenne
° 1854

Pierre-Victor
Honoré
de Turenne
° 1856

Jean-Antoine
Emmanuel
de Turenne
° 1865

Jean-Joseph
Emile
de Turenne
° 1866

Turenne

Seigneurs de Soursac

10

Arnaud de Turenne
et **Cécile de Rastelene du Chambon**
dont

Annet de Turenne
seigneur de Soursac et de Durfort
ép. **Françoise de Monceaux de Bar**

Pierre de Turenne
seigneur de Soursac et de Durfort
ép. **Isabeau de Valens**

Jean de Turenne
chanoine de Rodez

Jean de Turenne
seigneur de Soursac et de Durfort
ép. **Suzanne de Reillac**

Guillaume de Turenne
chanoine de l'Eglise
de Brioude (1549)

Armand (alias Arnaud II) de Turenne
seigneur & baron de Durfort-Soursac (19)
ép. 1) **Jeanne de Monclar**, *dont une fille*
ép. 2) 1578 **Charlotte de Scoraille** (fille d'Antoine, seigneur
de Roussile, et d'Anne de Sédières)
*(Charlotte est enlevée en 1579 par Gui II et Pierre de Monclar,
frères de la 1° femme d'Arnaud de Turenne)*

Arnaud de Turenne
baron de Soursac et de Durfort
ép. **Jeanne de Monclar**
(Maison de Montbrun)

postérité : plusieurs fils
& **Anne de Turenne**, *dame de Soursac,
Durfort et Courdes, héritière
de tous ses frères + ~1680*

? **Anne d'Aubusson de La Feuillade** (*teste 18/10/1631*)
ép. 12/11/1589 **Rigaud de Scoraille** ° ~1560
+ après 1629 seigneur de Roussille et La Mazière
*(vend 1629 ses droits sur Bligeac (Sourniac)
à Pierre Amalvi, seigneur de Boissières (Jaleyrac),
époux de Françoise de Turenne)*

Turenne

Annexes : les sceaux

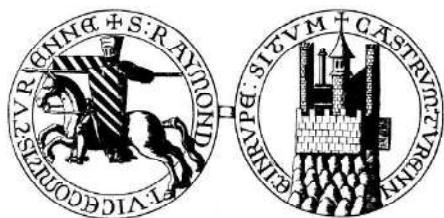

Raymond de Turenne (1231)

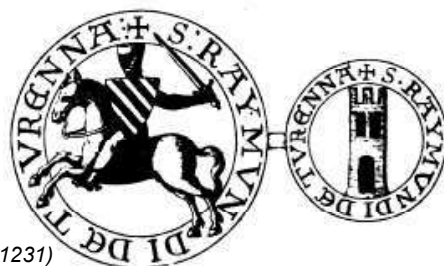

Raymond de Turenne (1235)

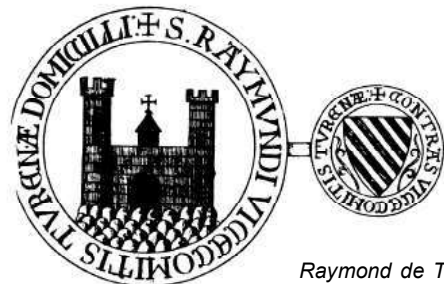

Raymond de Turenne (1292)



Hélie Rudel de Bergerac



Marguerite de Turenne,
dame de Bergerac



Turenne-Pons-Bergerac
(1301)



Bernard de Comminges,
seigneur de Turenne (1315)

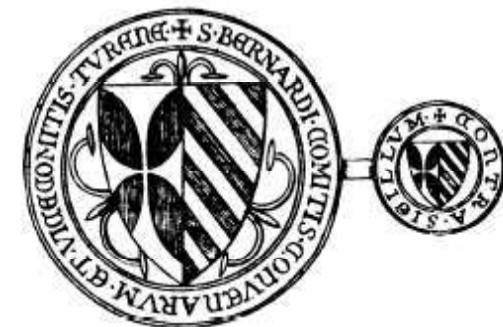

Comminges-Turenne
(1332)



Comminges-Turenne
(1336)

Turenne

Non connectés, divers

Geoffroi V de Pons + ~1314/17

seigneur de Pons (17), **vicomte de Turenne**
ép. 24/03/1290 ou 1298 ? **Isabelle de Rodez**
+ après 01/04/1328 vicomtesse de Carlat

Renaud V de Pons +X 19/09/1356 (*Poitiers*)

seigneur de Pons, **vicomte de Turenne**
ép. ? **Flote de Revel**

Renaud VI de Pons,

seigneur de Pons, Oléron, Marennnes (17)
et Ribérac (24), comte de Montfort (*-L'Amaury, 78*),
vicomte de Turenne et de Carlat (*Cantal*),
Gouverneur d'Aquitaine & de Périgord
° ~1346 + 1427
ép. 1364 **Marguerite de Périgord**

Adalelm(e) (Alleaume) de Poitou

(*filis d'Emenon* ° 810 +X 22/06/866 *comte du Poitou*)
comte palatin de Troyes (886, succède à son oncle
maternel), capturé lors de son siège
d'Aurillac (892), + peu après, en 10/892
(à *Turenne*)
ép. **Ermengarde**

? **Clinet de Turenne,**

seigneur de Rozier en Limousin
ép. **Anne de Bourdeilles**
(fille de François II + 18/05/1573,
seigneur de Montanceys,
et d'Anne de Talleyrand de Pilliac)

? **Tristan de Turenne,** damoiseau

ép. avant 1457 **Catherine de Taillefer**
dame de La Massoulie (*Saint-Astier*)
(fille d'Hélie IV et d'Huguette
(*alias Marguerite*) Milon)
(*cités ensemble 1457, 1468, 1474*)

François 1^{er} de Pons + 1504

chevalier, Prince de Mortagne
(*-sur-Gironde, 17*), seigneur de Pons (17),
seigneur & comte de Montfort,
vicomte de Turenne (*en partie*)
Gouverneur de Falaise, conseiller
& Chambellan du Roi Louis XII
ép. 15/11/1483 **Marguerite de Coëtivy**
+ 18/01/1512 (fille d'Olivier
et de Marie de Valois)

postérité Pons