



Louis II,
vicomte de Thouars

Seigneurs & vicomtes de Thouars



Vicomte de Thouars



Louis d'Amboise,
vicomte de Thouars



Vicomte de Thouars
(variante)



seigneurs
de Chemillé

Poitou

Armes :

Thouars de Pouzauges, de Tiffauges (Poitou, Bretagne) :
«D'argent, au sautoir d'azur chargé de cinq roses
du champ».

Thouars (Normandie) : «De gueules, semé de trèfles d'or
au lion léopardé d'or brochant».

**Thouars (de) (v. Tuwaert) (1332+1370) vassal du Roi
de France :** «D'or, semé de fleur de lys d'azur au quartier
de gueules».

Thouars, Touwart (de) (Tournaisis) :
«De gueules, semé de trèfles d'or, un léopard lionné
du même, armé & lampassé d'azur, brochant».

Pouzauges, Tiffauges : «D'or, semé de fleurs de lys
d'azur au franc quartier de gueules» ?

Sources complémentaires :

*Héraldique et Généalogie (dont alliances Matha, Chemillé),
Euweb.cz,
Aquitaine Nobility,
Chroniques de Froissart,
Contributions de Lionel Coupris (11/2009) à propos d'une
confusion concernant l'alliance Brézé ; de Philippe Cochet
(04/2018) ; de Gérard Daniel (05/2018)*

© 2004 Etienne Pattou
Dernière mise à jour : 25/06/2024
sur <http://racineshistoire.free.fr/LGN>

Thouars

Origines

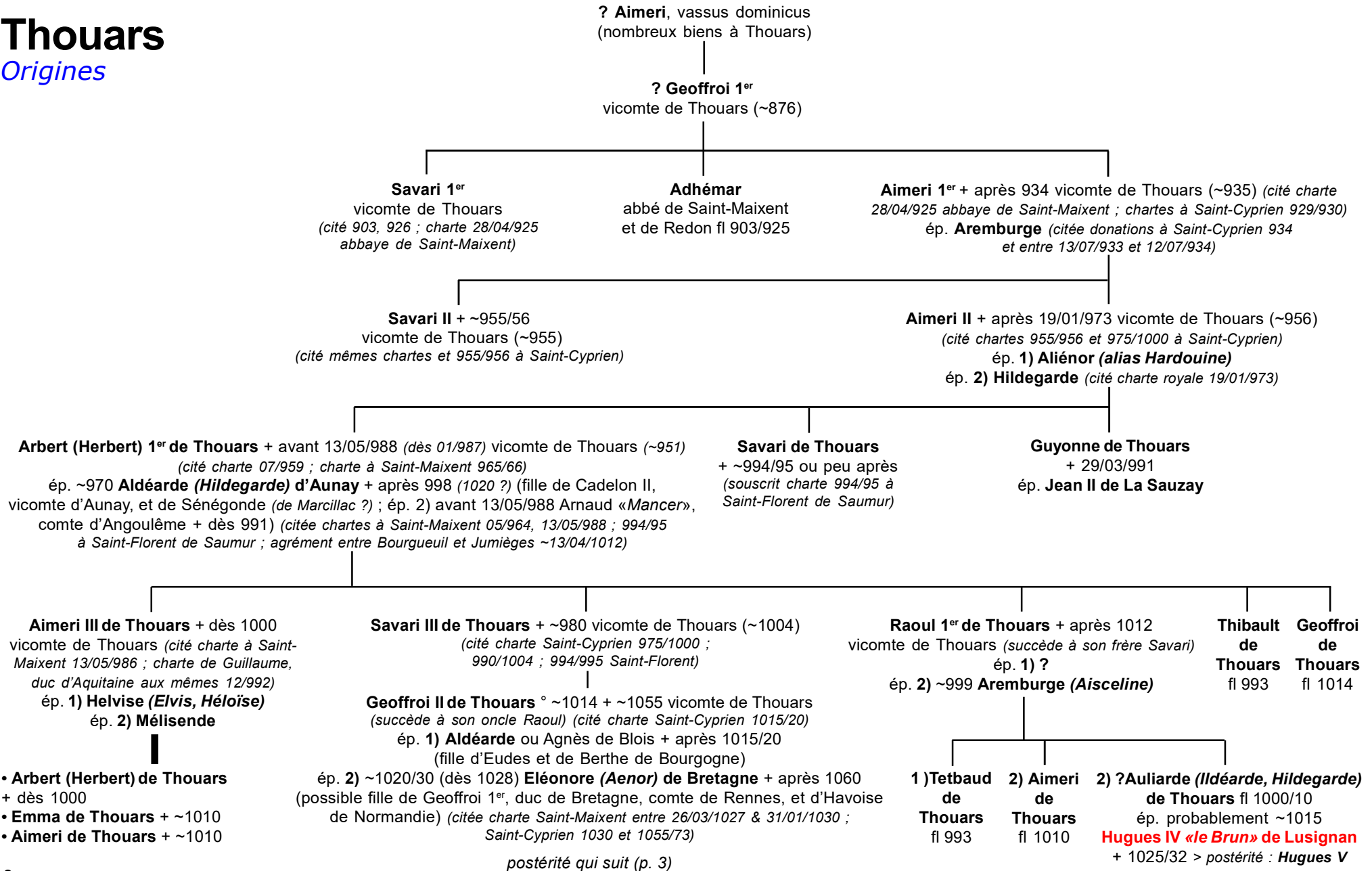

Thouars

2

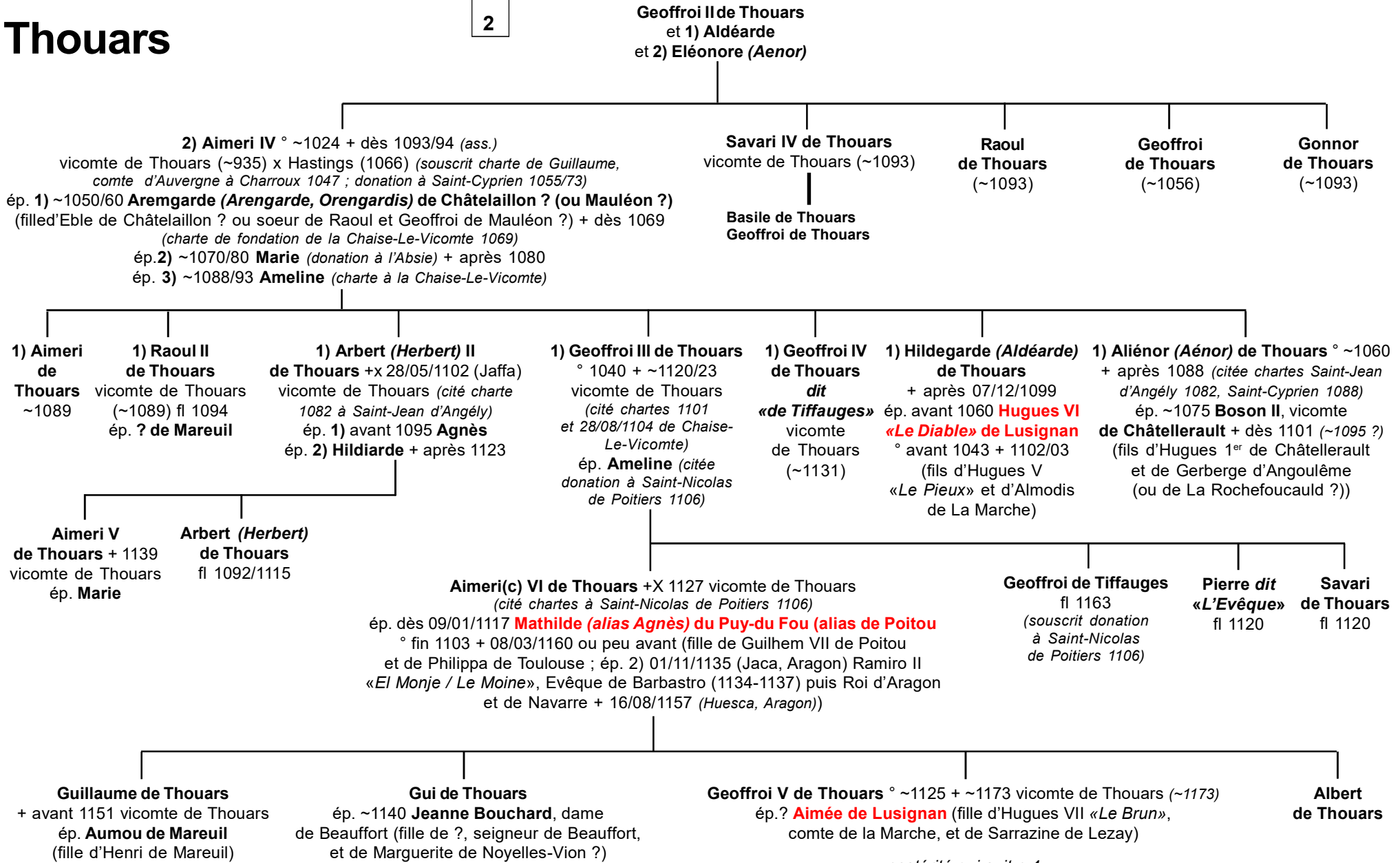

Thouars

3

Geoffroi V de Thouars
vicomte de Thouars (~1173)
ép.? **Aimée de Lusignan**

Aimeri VII de Thouars
+ 21/03/1226 vicomte de Thouars, Sénéchal du Poitou (1203)
(fonde l'Abbaye de Chambon 1219)
ép. 1) dès 1152 **Sibylle (Cécile) de Laval**
(fille de Gui VI, seigneur de Laval, et d'Agathe)
ép. 2) **Marie**

Hugues 1^{er} de Thouars
+ 1229/30 seigneur de Montaigu (1207), La Garnache (1213) vicomte de Thouars (*chartes à La Coudrie 1207 ; donations 03/09/1213, 1218*)
ép. avant 1203 **Marguerite**, dame de **Montaigu** + 1241 (fille de Maurice II, seigneur de Commequiers et Montaigu, et d'Elvis dame de la Garnache ;
ép. 2) avant 01/1236 Pierre 1^{er} «*Mauclerc*», duc de Bretagne)

Gui 1^{er} de Thouars + 13/04/1213 (*Chemillé*) duc de Bretagne, comte de Richemont, seigneur du Petit-Montrevault (*élu 1203 par la noblesse bretonne ; déposé par le Roi mais maintenu comme régent -1213*)
ép. 1) 1199 **Constance de Richemont**, duchesse de Bretagne ° 1161 + 03-05/09/1201 (*en couches*) (fille de Conan IV, duc de Bretagne, earl of Richmond, et de Margaret of Scotland ; veuve de Geoffrey d'Angleterre, duc de Bretagne ; répudiée par Ranulf de Blundeville, earl of Chester)
ép. 2) ~1202/03 **Eustachie d'Argenton dite «de Chemillé»** dame de Chemillé (49), Mortagne-sur-Sèvre et Le Petit-Montrevault + après 1244/55 (fille de Pierre d'Argenton et de Sybille de Mortagne ; veuve de Guillaume V, vicomte d'Aulnay ;
ép. 3) ~1213/15 Renaud 1^{er}, seigneur de Maulévrier - 49)

Raymond de Thouars
+ avant 1234 vicomte de Thouars

Amabilie de Thouars
+ après 1150

Marguerite de Thouars
ép. **Geoffroi de Cha(u)sseraye**

Geoffroi de Thouars
+ après 1188

Marie de Thouars
fl 1150

Philippa de Thouars
° avant 1172 dame d'Argenton (1199)

postérité qui suit p.8

1) **Gui 1^{er} de Thouars**
° ~1182 + 1242 vicomte de Thouars,
ép. avant 08/1239 **Alix de Mauléon**, dame de Mauléon

1) **Aimeri VIII de Thouars «Dieudonné»** + 1246 (*teste 17/08/1235*) vicomte de Thouars et La Chaize-Le-Vicomte, seigneur de La Roche-sur-Yon et Machecoul
ép. 02/1214 **Béatrix de Machecoul**, dame de Luçon et La Roche-sur-Yon + après 17/08/1235 (*test.*) (fille de Bernard de Retz, seigneur de Machecoul et La Roche-sur-Yon + 17/03/1212, et d'Aénor de Tonnay-Boutonne ; veuve de Guillaume de Mauléon)

Guillaume de Thouars
seigneur du Lion d'Angers, Chalain, Chanzeaux et Candé (1201~1250)
ép. **Elisabeth de La Guerche (-de-Bretagne)** + après 1237 (fille de Guillaume de La Guerche et d'Hersende de Sillé)

Geoffroi de Thouars
+ ~1250
Trésorier de Saint-Hilaire de Poitiers

Aélis de Thouars
+ après 1242 ép. avant 1190 **Thibaut II de Beaumont**, seigneur de Bressuire

? **Geoffroi de Thouars**
+ 1245 ép. **Marguerite de Tonnat**

postérité qui suit p.5

Aimeri de Thouars
fl 1218

Jeanne de Thouars ° ~1218 + dès 06/10/1258 dame de Luçon (85) et La Roche-sur-Yon (85)
ép. 1) ~1230 **Hardouin III de Maillé** + dès 03/1243 seigneur de Maillé (1223, *Luyes*, 37) et Rillé (fils d'Hardouin II de Maillé) Sénéchal du Poitou ép. 2) dès 11/1246 **Maurice II**, seigneur de **Belleville** (*-sur-Vie*, 85), Commequiers, Beauvoir-sur-Mer, La Roche-sur-Yon, Luçon, La Garnache et Montaigu + dès 1277 (fils de Maurice III et de Jeanne de Châteaumur)

1) **Hardouin IV de Maillé**
ép. ~1270/80 **Jeanne de Bauçay**, dame de Clervaux + après 14/06/1292 (fille de Gui +X 1270 (Tunis, croisé)

Alix dite «Belle-Assez» de Thouars, dame de Candé, Chalain, Le Lion d'Angers et Chanzeaux
ép. ~02/07/1247 **Geoffroi V de Châteaubriant** ° 1237 + 1284 baron de Châteaubriant et Candé, seigneur de Chalain, du Lion d'Angers et de Chanzeaux (fils de Geoffroi IV et de Sybille ; veuf
ép. 2) ~1260/75 Marguerite de Lusignan)

? **Guillaume de Thouars**, fl ~1350 chevalier, seigneur de Thouars, Sénéchal du Mans
ép. **Jeanne de Jupilles** (fille de Guillaume II et de Jeanne de La Ferrière ;
famille originaire du Maine)

Almodis de Thouars
ép. **Gui**, vicomte de **Comborn**

Thouars

4

Gui 1^{er} de Thouars
et **Alix de Mauléon**

*Alix est la fille de Savari de Mauléon
et de Belle-Assez de Chantemerle*

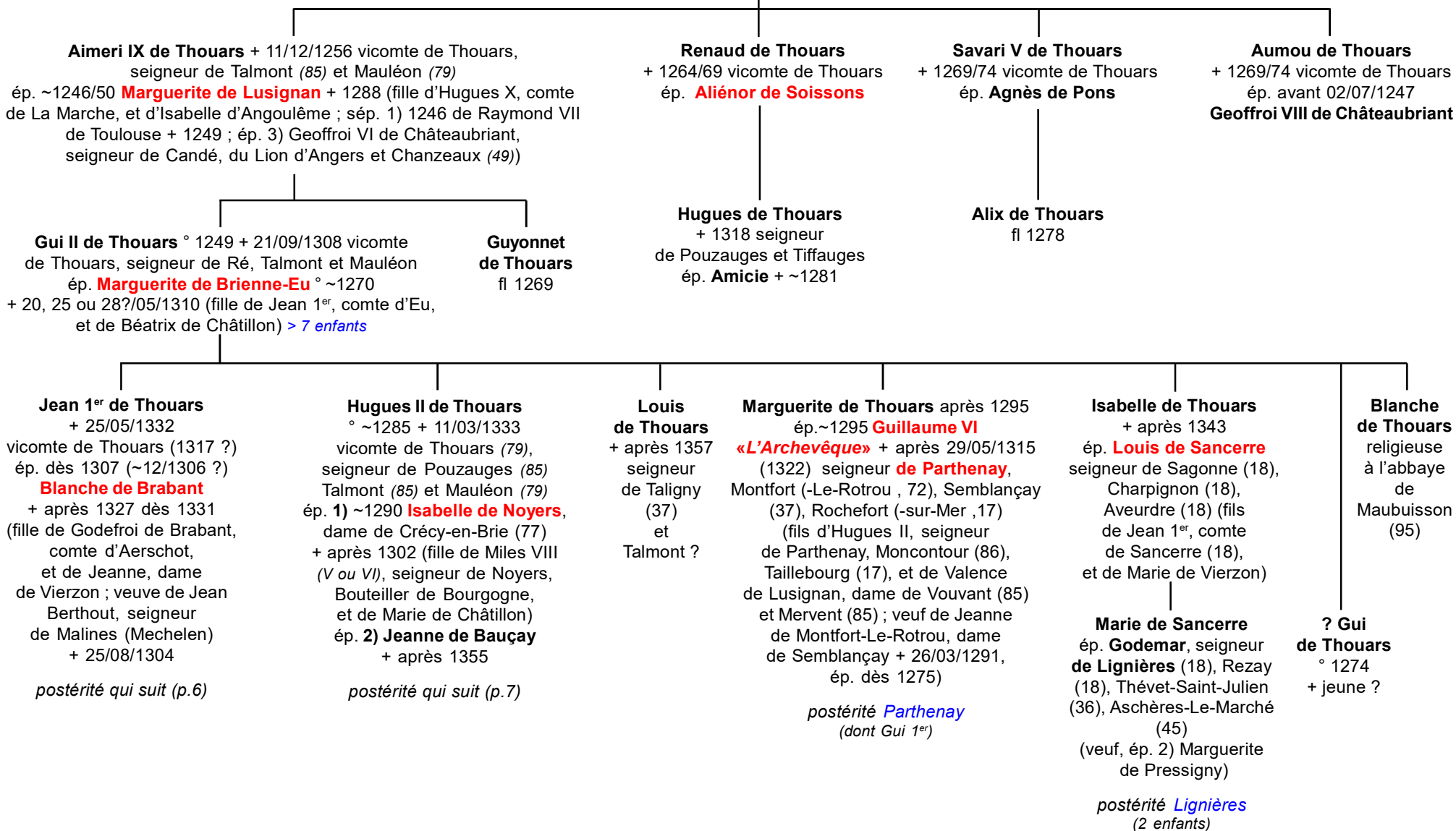

Thouars

5 **Jean 1^{er} de Thouars**
et **Blanche de Brabant**

Louis 1^{er} de Thouars + 1370 (Talmont)
vicomte de Thouars, comte de Dreux (1346)
ép. 1) ~1330 **Jeanne II de Dreux**, comtesse
de Dreux, Braine, Nevers, Grignon,
Tonnerre et Joigny + 1355
ép. 2) avant 07/1361 **Isabeau d'Avaugour**

Jean de Thouars
seigneur de La Chèze-Le-Vicomte
ép. **Marguerite de Parthenay**

Gui de Thouars + ~1354
ép. **Jeanne de Maulévrier**

1) **Jean II de Thouars**
+ ~1355 seigneur
de La Chèze-
Le-Vicomte
et Mortagne

1) **Simon de Thouars**
+ 1365 (*en tournoi, Eu*)
comte de Dreux
ép. 12/07/1365 (*Eu*)
Jeanne d'Artois,
comtesse de Dreux
et douairière de Corvol-
d'Embernard (*hommage au*
comte de Nevers
le 22/04/1380 ; dont
elle garde l'usufruit
comme veuve, lors
de la vente faite
par Pernelle
et Clément Rouault)
° 1353 + 1420

Pernelle de Thouars + 30/10/1397
(*Puybelliard, 85*) comtesse
de Dreux, vicomtesse de Thouars
(*donne procuration le 27/04/1374*
pour régler des droits de sa soeur
Isabelle ; transige le 19/05/1374
avec Ingelger 1^{er} d'Amboise
accordant à Isabelle la terre
de La Roche-Corbon ; transige
le 19/11/1376 avec sa soeur, veuve,
à propos de la succession paternelle)
ép. 1) ~1345 **Amauri IV de Craon**
seigneur de Craon, Sénéchal
d'Anjou & du Maine+ 1373
ép. 2) dès 28/05/1376
Clément dit «Tristan» Rouault
chevalier banneret, seigneur
de Boisménart, de l'Île de Ré,
et Marans+ 1396 (fils d'André
et de Marie de Montfaucon)
(*vend avec sa femme le 20/10/1370*
les terres de Saint-Maurice-en-
Thizouaille et de Corvol-d'Embernard
à Bureau de La Rivière, seigneur de
La Rivière, et à Marguerite d'Auneau,
sa femme)

Isabelle/Isabeau de Thouars + entre 19/11/1376
& 1397 (*Puybelliard, 85 ?*) comtesse de Dreux
et de Bénon (17), vicomtesse de Thouars, dame
de Talmont, Mauléon, Rochecorbon (37) et Ré
(*transige avec son beau fils Jean de Nesles en 07/1357,*
reçoit une rente de 500 £ en dédommagement de droits
cédés sur Bray-sur-Somme)
ép. 1) ~1351 **Gui II de Nesle**, seigneur de Mello
et Guinemecourt +X 14/08/1352 (*Moron*)
(*veuf de Jeanne de Bruyères-Le-Châtel*)
ép. 2) entre 07/1357 & 21/02/1358 ns
Ingelger 1^{er} d'Amboise dit «Le Grand» ° ~1300
+ entre 19/05/1374 & 21/11/1375 seigneur d'Amboise,
Bléré et Montrichard (37), La Ferté-Bernard (72, 1336),
Chevreuse (78) et Verneuil, co-seigneur de Maurepas (78)
(fils de Jean III d'Amboise-Chaumont et de Jeanne
de Brienne-Beaumont dite «d'Acree» ;
veuf de Marie de Flandres-Dampierre + dès 02/1357)
ép. 3) entre 19/11/1376 & 1386 **Guillaume d'Harcourt**
+ dès 1400 seigneur de La Ferté-Imbault (41)
et de Livry puis de Gamaches (fils de Jean IV,
vicomte de Châtellerault (86), seigneur d'Elbeuf (76),
Brionne (27), Aerschot (*Brabant Belge*) et Mézières-
en-Brenne (36) ; veuf de Blanche de Bray,
dame de Bray, Cernon, Barentan, Rouilly ;
ép. 3) Pernelle, dame de Villiers-Le-Bel (95) + dès 1415)

Marguerite de Thouars + après
23/10/1404 comtesse de Dreux
ép. 1) avant 21/04/1367
Thomas de Chemillé (49)
ép. 2) avant 1378 **Gui Turpin**,
seigneur de **Crissé**
1) **Tiphaine de Chemillé**
ép. **Jean III**, seigneur de **Beaumanoir**
(22), Merdrignac (22), Moncontour (22)
et La Hardouinaye, maréchal de
Bretagne (*participe au fameux «combat des*
trente») (fils de Jean II et de Marie de
Dinan ; ép. 2) Marguerite de Rohan,
dame de Moncontour qui, veuve ép. 2)
après 1366 Olivier V de Clisson + 1407)

postérité

Thouars

5

Hugues II de Thouars
et 1) **Isabelle de Noyers**
et 2) **Jeanne de Bauçay**

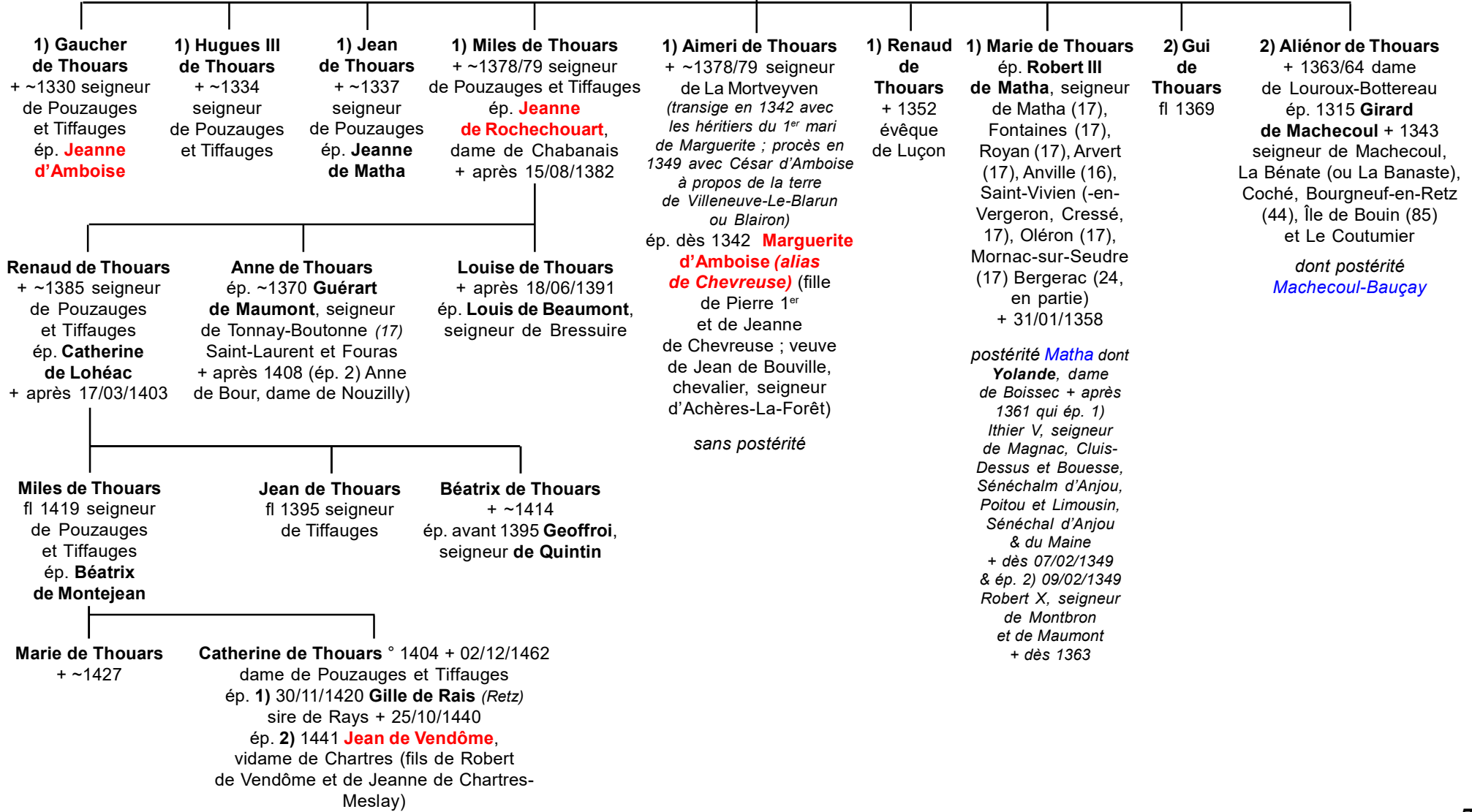

Thouars

alliance Chemillé

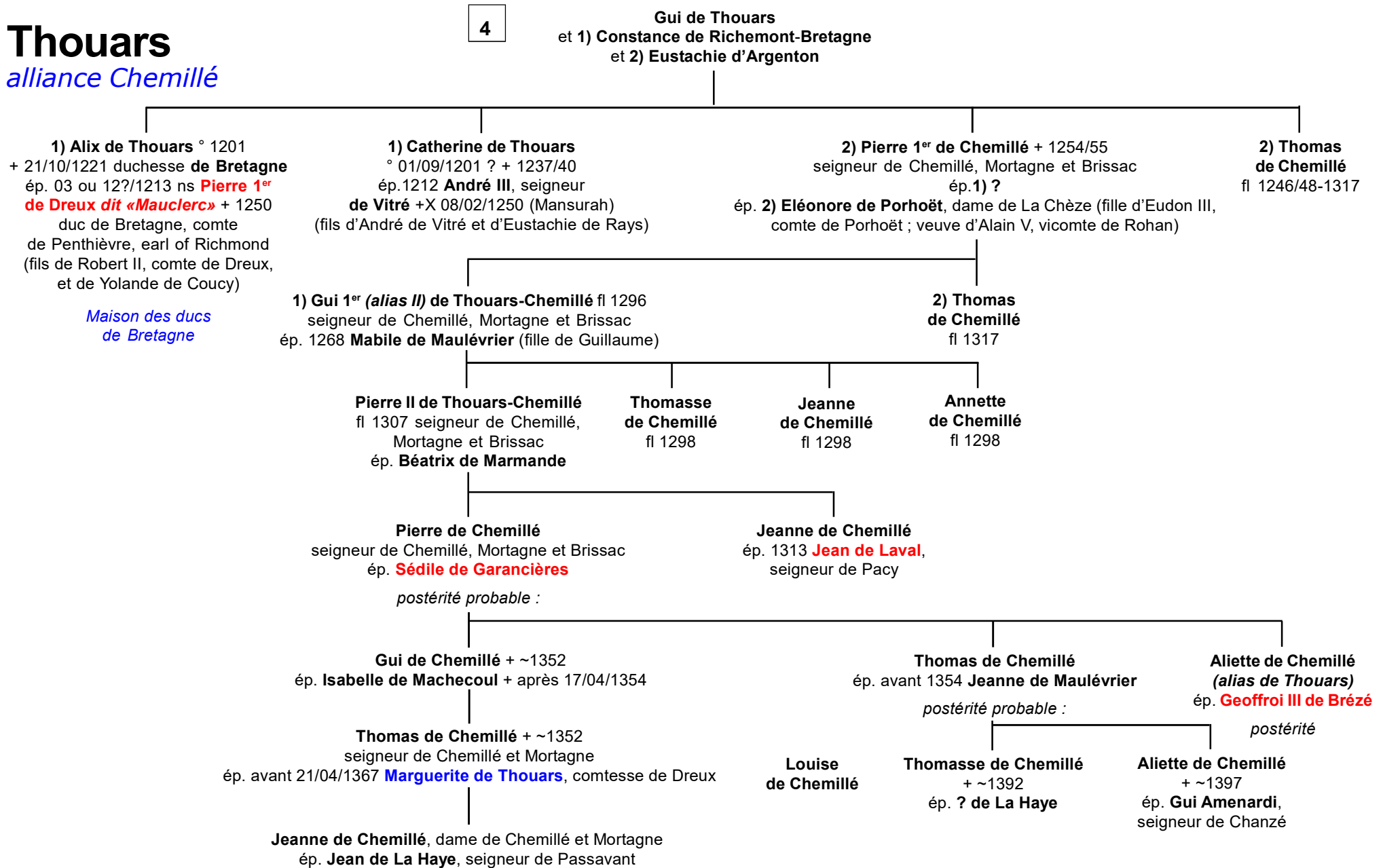

Thouars

Non connectés

? Clémence de Thouars

ép. ? **Foulques de Mathefelon**

+ ~1340 (*avant son père, inh. à Chaloché*)
baron de Durtal (fils de Foulques III
et d'Elisabeth (*de Châteaubriand ?*))
ou de Thibaut V et de Luce de Laigle ?)