

Beauce (Thymerais), Orléanais, Normandie

Fiefs : *Beaulieu (Nocé, 61), Boisgonthier, Boisguillaume (Saumeray, 28), Boisredon (Digny, 28), Bréméant (Dangeau, 28), La Gaudrière (Igé, 61), La Hallière (Digny, 28), Lormarin (Moussonvilliers, 61), La Malassise (Dangeau, 28), Marcilly (Céton ou Igé, 61), Le Plessis (Nocé, 61), Pouvray (61), Romphais (Digny, 28), Sonnay (Dangeau, 28), Vauçay (La Perrière, 61)...*

Armes : Origines :

«D'argent, à trois bandes de gueules chargées de quatre flanchis du champ posés dans le sens de la bande».

alias (armes anciennes) : «...chargées, chacune, de quatre sautoirs d'argent ou d'azur aux trois bandes d'or, chargées chacune de quatre (alias trois) tourteaux de gueules».

alias (variante) :

«D'argent, à trois fascas de sinople, chargées chacune de trois flanchis du champ & accompagnées en chef de deux soleils de gueules».

alias :

«D'argent, au chef cousu du même, à trois fascas d'azur, chargées chacune de trois sautoirs d'argent, le chef chargé de deux soleils de gueules». (Dict. de la Nobl.)

Tascher (Perche, Election de Mortagne) :

«De sinople, fretté d'argent à deux fascas du second ; au chef, aussi d'argent, chargé de deux soleils de gueules». (Dict. de la Nobl.)

alias (forme moderne) Tascher de La Pagerie :

«D'argent, à trois fascas d'azur, chacune chargée de trois flanchis du champ (sautoirs), alaisés du champ, surmontées de deux ombres de soleils rayonnants de gueules» (au franc-canton à dextre, d'azur, à une épée d'argent en pal montée d'or» (sous l'Empire).

Tascher de Pouvrail :

«D'argent, à trois fascas d'azur, chacune chargée de trois sautoirs d'argent, surmontées de deux soleils de gueules» .

Devise : «Honorii fidelis»

Support : deux lions.

Sources complémentaires :

Dictionnaire de la Noblesse (F. A. Aubert de La Chesnaye-Desbois, éd. 1775, Héraldique & Généalogie), Grand Armorial de France (H. Jouglar de Morenas, R de Warren), citnt Armorial d'Hozier, Wikipedia, Généanet, Héraldique & Généalogie n°s 168, 169 (99.II.600) : Gérard Héau & Alain Galbrun.



Tascher de La Pagerie

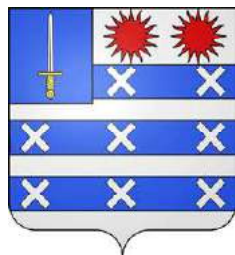

Pierre-Claude-Louis-Robert de Tascher de La Pagerie



Tascher de La Pagerie (père & fils) dans l'Armorial d'Hozier

Tascher

Origines

(Châteauneuf-en-Thymerais, 28)

La Pagerie

Guillaume de Tascher fl 1406 + après 1462 avant 1467
écuyer, seigneur de Bréméant (aveu 1455) Romphais
(aveu 1462, paroisse de Châteauneuf) et Civry-en-Beauce
ép. **Jeanne de Chaumont**, héritière de Romphais
+ ~1467/73 (fille de Catherine, dame de Romphais)
8 enfants (partage successoral 24/07/1481) dont :

Pouvray

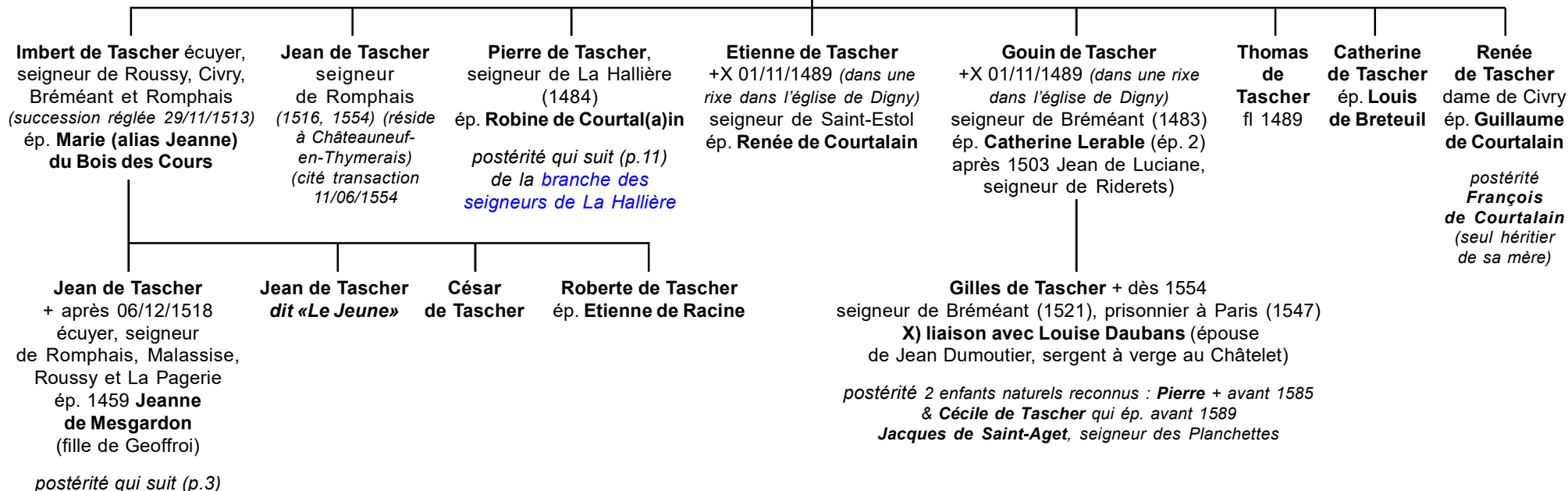

Noblesse confirmée par Boucher d'Orsay, conseiller d'Etat, Commissaire du Réglement des Tailles de la Généralité d'Orléans, en faveur d'Isaac le 03/12/1598 ; autre arrêt de maintenue du 30/07/1667 à Orléans en faveur de François, rendu par Machault, conseiller d'Etat, Commissaire à la Vérification de la Noblesse ; enfin par ordonnance du 12/03/1667 de Bernard-Hector de Marle, chevalier, seigneur de Versigny, Commissaire pour la Recherche de la Noblesse dans la Généralité d'Alençon, en faveur de René, seigneur de Marcilly (paroisse de Cetton, Election de Mortagne), François, seigneur de Vauçay (La Perrière), Samuel, seigneur de Beaulieu (Bellême), Louis, seigneur de Boisguillaume (Châteauneuf), Jacques, seigneur de Lormarin (Moussonvillier), tous frères.

Clérambault, Généalogiste des Ordres du Roi, chargé de la vérification des titres, en vertu des arrêts du Conseil d'Etat (1683 & 1699) ; & d'Hozier, certifiant 10/01/1631 la noblesse des Tascher aux fins de réception dans l'Ordre de Malte.

La Pagerie : fief de Saint-Mandé à Viévy-Le-Rayé (41) ;

Joséphine, duchesse de Navarre (L.P. du 09/04/1810) ;

comte de l'Empire (L.P. du 06/10/1810), comte (L.P. du 09/03/1810, confirmées le 14/08/1818), duc par décret impérial du 25/03/1859.

Branche issue de Pierre en Périgord et en Normandie (maintenue les 27/03/1664 & 27/07/1667 ; par Pellet, Intendant de Guyenne, le 04/12/1673 ; à l'Election d'Alençon, par de Marle le 12/07/1667) ;

Tascher

Branche de La Pagerie

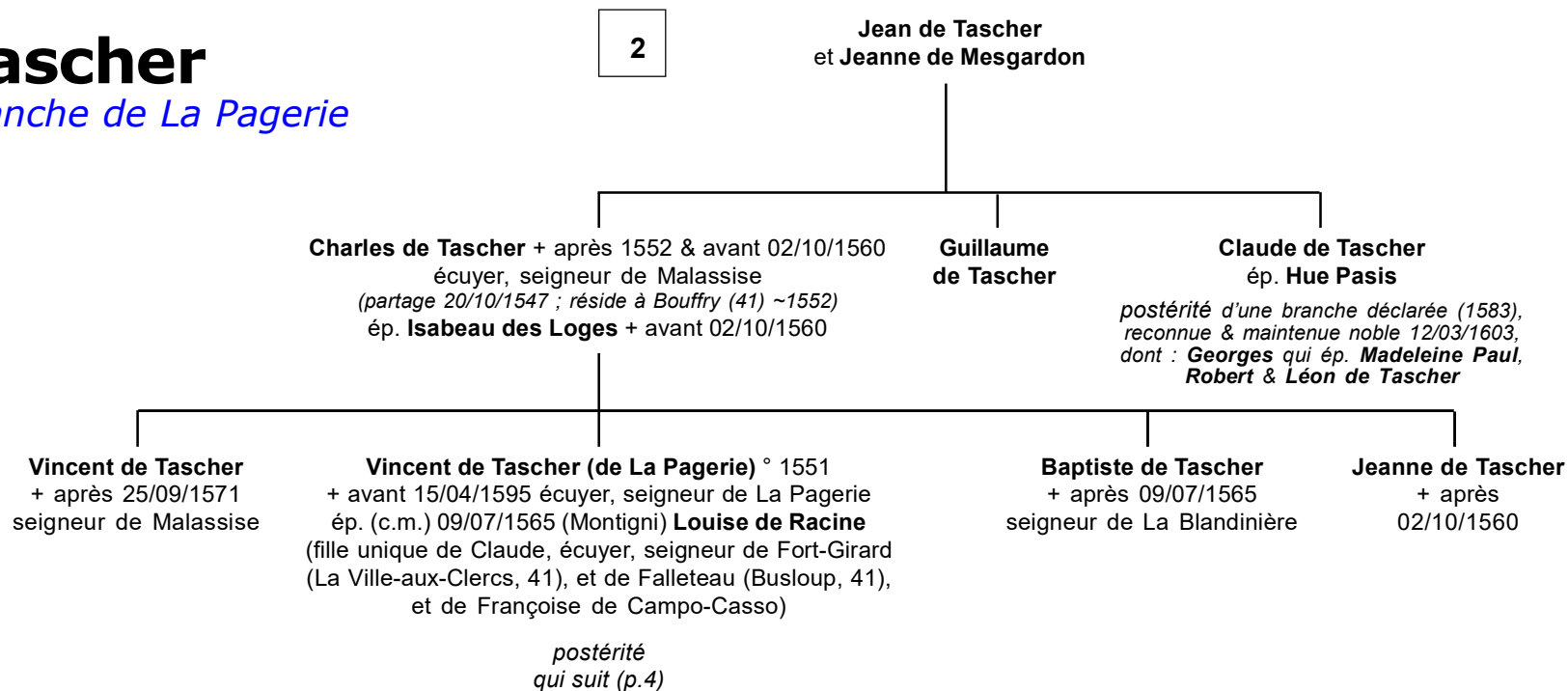

Tascher

Branche de La Pagerie

3

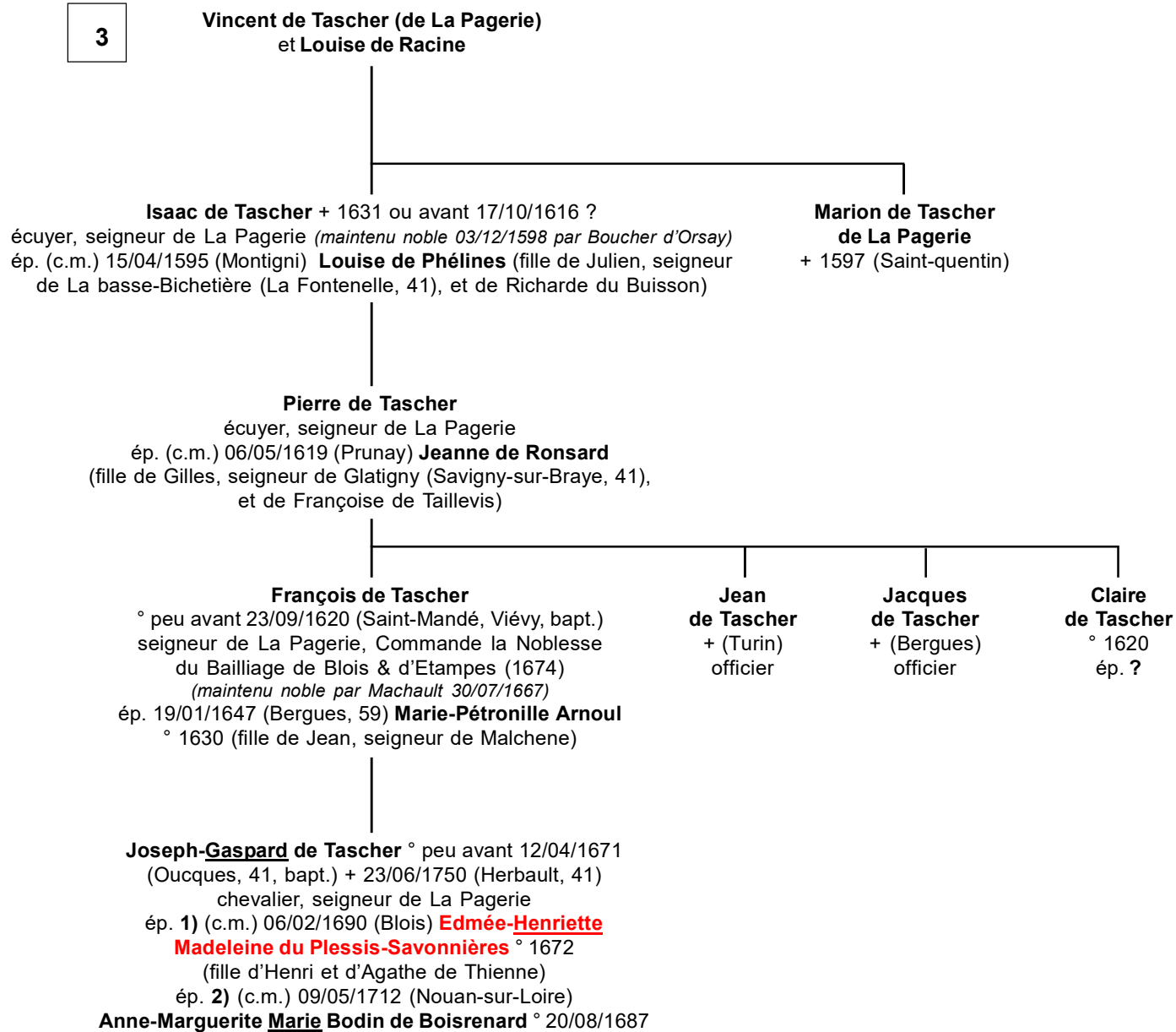

postérité qui suit (p.5)

Tascher

Branche de La Pagerie

4

Gaspard de Tascher de La Pagerie
et 1) **Edmée-Henriette Madeleine**
du Plessis de Savonnières
et 2) Anne-Marguerite Bodin de Boisrenard

1) Gaspard-Joseph de Tascher de La Pagerie

° peu avant 15/09/1705 (Saint-Mandé, bap.) + 13/01/1767 (Trois-Îlets)
chevalier, seigneur de La Pagerie, établi à La Martinique,
Page de la Dauphine (31/05/1743) (*maintenue en noblesse 02/03/1745*)
ép. 10/08/1734 (Le Carbet) **Marie-Françoise Bourdeau**
de La Chevalerie ° 10/03/1709 (Le Carbet) + 1784 (Le Carbet)
(fille de François et de Marie-Thérèse Jahan)

1) Agathe de Tascher de La Pagerie

2) Vincent-Marie Stanislas de Tascher de La Pagerie

° 03/01/1792 (Blois) chanoine
de Blois, Aumônier de la Dauphine,
Vicaire-Général de Mâcon,
Abbé & vicomte d'Abbeville

2) ?? de Tascher de La Pagerie

au moins 2 filles, Demoiselles de Saint-Cyr,
(reçues sur preuves les 31/03/1721 & 30/08/1734) dont :
Anne-Thérèse ° 09/09/1723 + 12/04/1806 (Blois)
religieuse Ursuline à Bordeaux ; & Marie-Madeleine
° 13/02/1724 + 17/05/1775 (Bordeaux)

Joseph-Gaspard de Tascher de La Pagerie

° 05/07/1735 (Le Carbet) + 06/06/1790
(Trois-Îlets) écuyer puis chevalier,
seigneur de La Pagerie, Chevalier
de la Dauphine (1752), lieutenant
d'artillerie, capitaine de Dragons,
chevalier de Saint-Louis
ép. 09/11/1761 (Trois-Îlets, Martinique)

Rose-Claire des Vergers de Sanois

° 26/11/1736 (Trois-Îlets)
+ 03/07/1807 (Trois-Îlets)
X) liaison avec Adélaïde
° 1746 (Fort-Royal, Martinique)
+ 09/08/1825 (Fort-Royal)

postérité qui suit (p.6)

Marie-Louise Françoise de Tascher de La Pagerie

° 29/08/1736
(Le Carbet)
+ 06/09/1739
(Sainte-Marie)

Marie-Euphémie Désirée de Tascher de La Pagerie

° 10/01/1739 (Carbet, Martinique) & 15/06/1739 (Sainte-Marie, bap.) + 22 ventôse an XI (13/03/1803, Paris, X°)
ép. 1) 22/05/1759 **Alexis-Michel Auguste de Renaudin**,
chevalier, Major des Milices de Sainte-Lucie
+ 27 frimaire an IV (18/12/1795) (fils de Jean
et de Françoise Raguienne) (*descendant
d'un lieutenant-Général de Louis XIII*)
ép. 2) 24 thermidor an IV (12/08/1796) (Fontainebleau)
François, 1^{er} marquis **de Beauharnais** (*par Lettres
Patentes 16/07/1764*), marquis de La Ferté-Beauharnais,
baron de Beauville, seigneur de Villechauve, Gouverneur
des Iles-du-Vent, Lieutenant-Général de la Martinique,
Chef d'Escadre des Armées Navales
° 8/02/1714 (La Rochelle) + 29 prairial an VIII
(18/06/1800, Saint-Germain-en-Laye) (fils de Claude
et de Renée Hardouineau de Laudanière ; veuf de Marie
Pyvart de Chastullé + 05/10/1767)
ép. 3) 03 pluviôse an IX (Paris, 03/01/1801) **Pierre**,
comte **Danès de Montardat**, colonel de cavalerie, Maire
de Saint-Germain-en-Laye ° 05/02/1748 (Pavie de
Lomagne, 32) + 15/09/1829 (Saint-Germain-en-Laye)
(fils de Jean et de Françoise Desrines)

Robert-Marguerite de Tascher de La Pagerie dit «Baron de Tascher»

° 05/05/1740 (Sainte-Marie)
+ 15/03/1810 (Paris, II°) Page
de la Dauphine (1754), capitaine
de vaisseau, lieutenant des Maréchaux
de France (à Brest, puis à La Martinique),
Commandant Ports & Rades
de La Martinique, Capitaine de Fort-
Royal, chevalier de Saint-Louis
ép. 26/06/1770 (disp.) (Le Vauclin,
Martinique) **Jeanne-Louise**
Leroux-Chapelle ° 174 + 06/12/1822
(fille de Louis et de Jeanne
Papin du Pont)

*postérité qui suit (p.7)
de la branche cadette
de La Pagerie*

Marie-Paule de Tascher de La Pagerie

° 05/03/1740 (Sainte-
Marie) + 1795
ép. 21/01/1759
Louis-Julien
Le Jeune du Gué,
écuyer, seigneur
de La Toucher-
Hersant, ancien
mousquetaire,
chevalier
de Saint-Louis
° 1739 + après 1812

Marie-Françoise Rose de Tascher de La Pagerie

° 31/03/1746
(Sainte-Marie)
+ 02/02/1807
(Fort-Royal)

sans alliance

Tascher

Seigneurs de La Pagerie

5

Joseph-Gaspard de Tascher de La Pagerie
et Rose-Claire des Vergers de Sanois
X) liaison avec Adélaïde

Marie-Rose Josèphe (alias Joséphine) de Tascher de La Pagerie ° 23/06/1763 (Trois-Îlets) bapt 27/07/1763 + 28-29/05/1814 (La Malmaison, Rueil, 92) duchesse de Navarre (09/04/1810), Impératrice des Français
ép. **1**) 13/12/1779 (Noisy-Le-Grand) **Alexandre-François Marie**, vicomte de Beauharnais, vicomte de Beauharnais, capitaine au régiment de la Sarre ° 28/05/1760 (Fort-Royal=Fort de France, Martinique) + 05 thermidor an II (23/07/1794, Paris, guill.), Général, un temps Président de l'Assemblée Constituante (fils de François, 1^{er} marquis de Beauharnais, Chef d'escadre des Armées Navales, Gouverneur-Général des Îles-du-Vent, Lieutenant-Général à la Martinique, et de Marie-Anne Henriette Pyvart de Chastullé)
ép. **2**) (c.m.) 18 ventôse (08/03) & 19 ventôse an IV (09/03/1796, Paris) (divorce 15/12/1809)
Napoléon Bonaparte, officier d'artillerie, Général en chef des armées d'Italie & d'Egypte, 1^{er} Consul puis Empereur des Français (18/05/1804-11/04/1814, 12/03/1815-22/06/1815) et Roi d'Italie ° 15/08/1769 (Ajaccio) bapt. 21/07/1771 + 05/05/1821 (Longwood, Sainte-Hélène) (fils de Charles et de Laetitia Ramolino)

Catherine-Désirée de Tascher de La Pagerie
° 11/12/1764 (Trois-Îlets)
+ 16/10/1777

Marie-Françoise de Tascher de La Pagerie
° 03/09/1766 (Trois-Îlets)
+ peu avant 04/11/1791 (inh., Trois-Îlets)
sans alliance

X) Elisabeth-Bélaïne
° ~1772 (Fort-Royal)
+ 14/10/1822 (Fort-Royal)
marchande
ép. 02/09/1794 (Fort-Royal)
Charles Bisette ° ~1756 (Le Marin) + 08/10/1810 (Fort-Royal) maître-maçon au Fort-Royal

X) Lérice-Marguerite Louis-Barthélémy Frappart
ép. 25/09/1804
° 11/09/1783 (Fort-Royal)

X) Félicité-Paule Emmanuelle
° (Fort-Royal)
liaison avec ?
ép. 05/02/1805 (Fort-Royal)
Joseph-Julien Frappart
° (Fort-Royal)

Tascher

Branche (cadette) de La Pagerie

5

Robert-Marguerite de Tascher de La Pagerie
dit «Baron de Tascher»
et Jeanne-Louise Leroux-Chapelle

Marie-Louise Marguerite de Tascher de La Pagerie
° 24/03/1771 (Le Vauclin)
+ 24/10/1801 (Le Vauclin)
ép. 04/07/1791 (Fort-Royal)
Louis Germain du Tremblier de Chauvigny ° Angers (49)
+ 21/02/1797 (Trois-Îlets)
lieutenant de vaisseau
(fils de Gabriel et Gérarde ?
Guillemot de Kergout)

Robert-Gaspard de Tascher de La Pagerie
° 07/02/1773 (Le Vauclin)
lieutenant de vaisseau

Louis-Robert de Tascher de La Pagerie
° 20/10/1774 (Le Vauclin)
+ 02/03/1782 (Fort-Royal)

Anne-Calixte de Tascher de La Pagerie
° 05/03/1778 (Le Vauclin)
+ 24/09/1827 (Port-Louis)
ép. 1797 **Pierre Guillaume Ruiller de Beauport**
+ 24/09/1829 (Port-Louis)
Commandant du Port de Port-Louis

Jean-Baptiste Robert de Tascher de La Pagerie
° 26/04/1780 (Fort-Royal)
+ 25/05/1782 (Fort-Royal)

Charles-Marie Robert Rose de Tascher de La Pagerie
° 01/01/1782 (Fort-Royal)
+ 06/05/1849 (Paris, XI°)
Chef d'escadron de la Garde Impériale
ép. 22/04/1807 (Le Lamentin, Martinique) ou 10/07/1807 ?
Joséphine-Elisabeth Céline Soudon de Rivécourt
° 02/12/1792 (La Rivière Salée, Martinique) + 15/08/1852 (Fort-Royal) (fille de Nicolas, et de Marie-Rose Garreau)

postérité qui suit (p.8)

? de Tascher de La Pagerie
° 27/08 &
+ 29/08/1783 (Fort-Royal)

Louis-Jean Henri Robert de Tascher de La Pagerie
° 15/06/1785 (Fort-Royal)
+ 19/01/1816 (Paris) comte (par Lettres Patentes 06/10/1810),
Général de brigade (1813)
ép. 18/06/1811 (Paris)
Marie-Marcelle Adèle Clary
° 13/01/1793 (Marseille)
+ 23/04/1866 (La Tuilerie, Dammartin-en-Goële, 77)
(fille d'Etienne-François, Député des B-du-Rh., et de Marguerite Guey)

postérité qui suit (p.23)

Marie-Louise Robertine de Tascher de La Pagerie
° 15/06/1785 (Fort-Royal)
+ 1786 (Fort-Royal)

Pierre-Claude Louis Robert de Tascher de La Pagerie
° 01/04/1787 (Fort-Royal)
+ 03/03/1861 (Paris, I°) comte (par Lettres Patentes 09/03/1810 & 14/08/1818), Gouverneur de Ratisbonne, Chambellan du Roi de Bavière, Sénateur, Gd-Cx de la LH
ép. 25/07/1810 (Paris) et/ou 10/08/1810
Maria-Anna Amalie Theodora Carolina Sophia, Princesse von der Leyen und zu Hohengeroldseck
° 02/09/1789 (Ensheim, Sarre)
+ 21/06/1870 (Soul(t)z, 68) (fille du Prince Philip et de la comtesse Sophia-Theraza von Schönborn-Wiesentheid)

postérité qui suit (p.10)

Marie-Rose Françoise Stéphanie de Tascher de La Pagerie
° 04/08/1788 (Fort-Royal) + 26/10/1832 (Paris, X°) comtesse (par décret impérial 01/02/1808 & ordonnance 20/08/1817)
ép. **1)** (c.m.) 01/02 & 27/03/1808 (Paris, X°) (divorce Paris 29/08/1816 ; annulation 27/03/1816) **Prosper Louis, 7° duc d'Arenberg** et 13° duc d'Aerschot ° 28/04/1785 (Enghien, B) + 27/02/1861 (Bruxelles, B) (fils de Louis-Engelbert Marie Joseph Auguste, Prince-duc d'Arenberg, comte d'Empire, et de Pauline-Louise Antoinette Clotilde de Brancas ;
ép. 2) Ludmille, Princesse von Lobkowitz)
ép. **2)** 12/11/1817 (Paris, X°) ou 08/11/1819 ? **Guy-Jacques Victor Marie Eugène Pierre Vincent de Paule, marquis de Chaumont de Quित्रy** ° 19/04/1787 (Paris)
+ 05/12/1851 (Paris, X°) marquis (1827), Grand-Chambellan de Napoléon 1^{er} Chef d'escadron (fils de Henri-Victor Guy Jacques Georges Hervé, marquis de Chaumont de Quित्रy, et de Madeleine-Charlotte Thaïs de Riquet de Caraman ;
ép. 2) Adélaïde-Louise Charlotte de Bourbon)

Louis-Robert Nicolas Rose de Tascher de La Pagerie
° 24/01/1792 (Le Havre, 76)
+ 25/12/1823 (Le Havre, 76)
ép. 1816 (Madrid)
Caroline de La Cuadra
sans postérité

Joseph-Calixte Louis Robert Numa de Tascher de La Pagerie
° 25/05/1794 (Saint-Pierre, Martinique)
+ 09/07/1830 (Saint-Pierre)
ép. 23/07/1811 (Saint-Pierre)
Marie-Félicité Coralie Marry
° 28/10/1792 (St-P) + 06/04/1835 (St-P) (fille de Jean-Jacques Louis et de Cécile-Elisabeth Le Bourg de Saint-Hilaire)

postérité qui suit (p.23)

Tascher

Branche aînée

7

**Charles-Marie Robert Rose
de Tascher de La Pagerie
et Joséphine-Elisabeth Céline
Soudon de Rivecourt**

**Charles-Henri
de Tascher
de La Pagerie**
° 08/10/1808
+ 09/11/1862
(Le Vauclin)
sans alliance

**Jean-Baptiste Louis Eugène
de Tascher de La Pagerie**
baron ° 10/01/1810 (Le Lamentin) + 31/12/1870
(Verneuil-sur-Avre, 27) officier de Marine,
Consul de France à Trieste puis à Porto-Rico
ép. **1**) 24/12/1862 (Paris, VII°) **Marie-Modeste Crinier**
° 23/10/1832 (Nogent-Le-Rotrou, 28) + 07/01/1863
(Paris, VII°) (fille d'Alexis aimé Chéri,
et d'Anne-Marie Françoise Pautonnier)
ép. **2**) 10/12/1864 (Paris, IX°) **Marie-Marguerite
Virginie Huillier** ° 06 nivôse IV (27/12/1796,
Souvigny, 03) + 30/09/1867 ou 07/11/1872 ?
(Paris, IX°) (fille de Claude
et de Marie-Geneviève Billaud)

postérité qui suit (p.9)

**Marie-Louise Amélie
de Tascher de La Pagerie**
° 10/02/1813 (Le Lamentin)
+ 24/12/1873 (Paris, XVIII°)
ép. (c.m.) 10/02 & 11/02/1839
(Paris, X°) **Claude-Georges
de Barillon** ° 03 frimaire an XIV
(24/11/1805, Ile-de-France, act.
Maurice) + 02/08/1886 (Paris,
XVIII°) Avocat à la Cour (fils
de Georges et de Françoise
Quétel-Beauzec)

**Joséphine Stéphanie
Caroline de Tascher
de La Pagerie**
° 07/04/1815
(Le Lamentin)
+ 05/02/1823
(Le Lamentin)

**Charles Robert Joseph
de Tascher de La Pagerie**
° 14/02/1817 (Le Vauclin) + 23/03/1888
(Châteauneuf-en-Thymerais, 28)
ép. 05/07/1880 (Versailles) **Clémentine
Virginie Louise Bailleau** ° 02/01/1850
(Le Favril, 28) + 25/10/1908
(Châteauneuf) (fille de Pierre-André
et de Pélagie Montaudouin)

**Louis-Rose Léon
de Tascher de La Pagerie**
° 30/05/1819 (Le Lamentin)
+ 1885 (Le Lamentin)
Commissaire à la Direction
de l'Intérieur
liaison avec Joséphine Léger

Léontine-Céline
° 03/02/1845 (Graville) + 11/10/1889 (Le Havre)
ép. 08/02/1868 (Le Havre) **Philomond Edmond
Lesselin** ° 12/09/1837 (Saint-Wandrille Rançon,
76) tourneur (fils de Louis-Nicolas
et de Désirée Florentine Desvergers)

**Louise-Joséphine
Clémence de Tascher
de La Pagerie**
° 11/09/1820
(Le Lamentin)
+ 04/06/1891
(Saint-Pierre)
sans alliance

**Robert-Charles Emile
de Tascher de La Pagerie**
dit «Baron de Tascher de La Pagerie»
° 24/10/1822 (Le Lamentin)
+ 19/08/1892 (Gricourt, 02)
Baron de T. de La P., officier
d'infanterie de Marine,
lieutenant-colonel d'infanterie
ép. 26/04/1855 (Paris, X°)
**Charlotte-Clémentine Dubois
de Fresnoy** ° 07/10/1834
(Fresnoy, Gricourt)
+ 23/04/1926 (Gricourt)
(fille de Louis-Clément
et de Clarisse Trocmé)
postérité qui suit (p.9)

**Léon-Joseph Marie
dit «Théobald»
de Tascher
de La Pagerie**
° 08/12/1825
(Le Lamentin)
+ 04/04/1874
(Paris, VII°) employé
de banque
sans alliance

**Louis-Marie
Robert Jules
de Tascher
de La Pagerie**
° 29/07/1829
(Le Lamentin)
+ 01/01/1892
(Saint-Pierre)
sans alliance

Tascher

Branche aînée

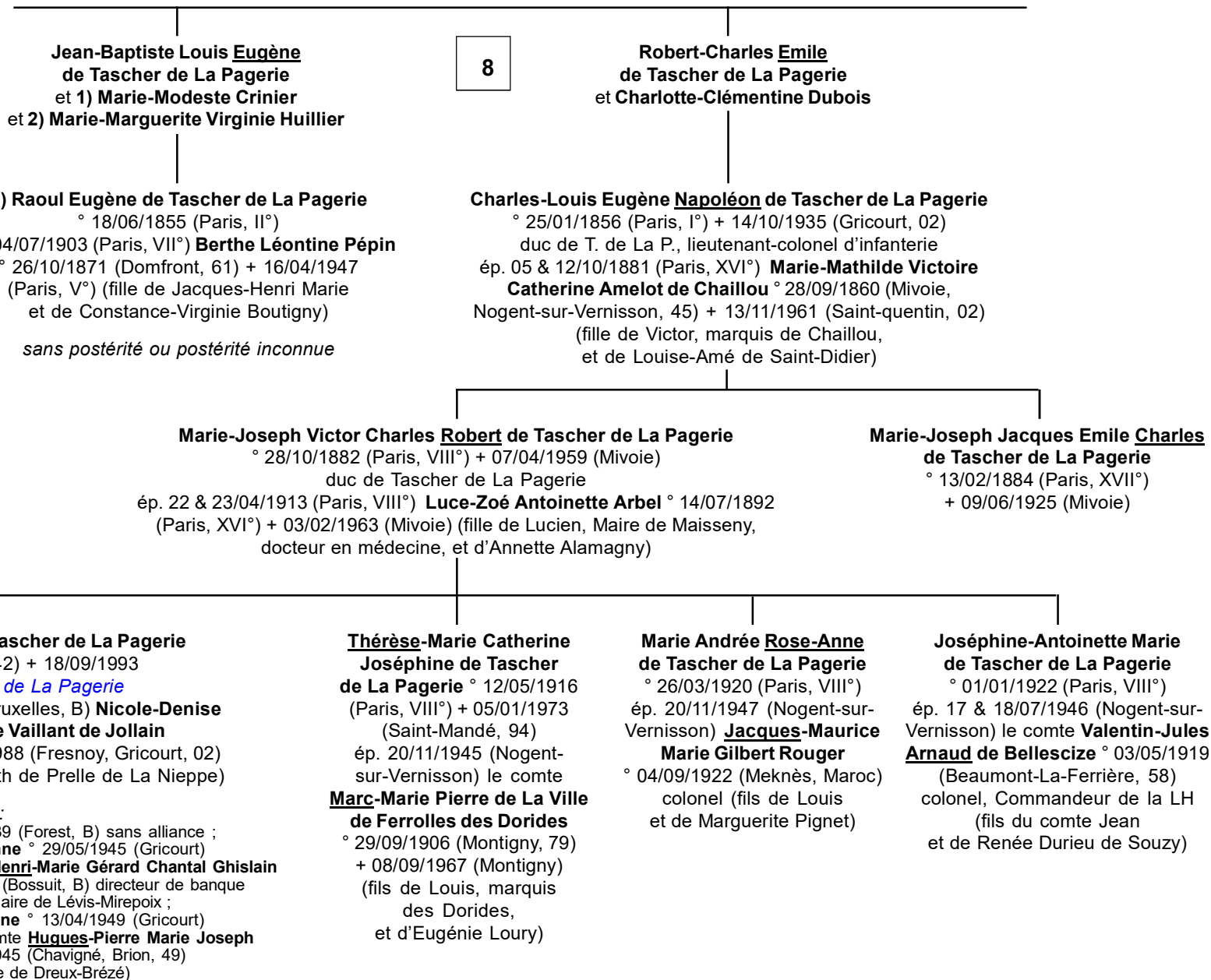

Tascher

Branche cadette

7

Pierre-Claude Louis Robert de Tascher de La Pagerie
et **Marie-Anne Amélie Théodore Caroline Sophie,**
Princesse von der Leyen

Charles-Joseph Louis Robert Philippe de Tascher de La Pagerie
° 13/08/1811 (Francfort a/Main, D) + 03/02/1869 (Paris, I°)
2° comte & 1° duc (*par décret impérial 02/03/1859 ; y est confirmé dans son titre de duc héréditaire sur dévolution du titre de son oncle maternel le duc de Darlberg*), Député du Gard (1857-1861), Sénateur (06/03/1861), 1^{er} Chambellan & Grand-Maître de la Maison de l'Impératrice Eugénie (1853)
ép. 27/12/1838 (Augsburg, D) **Caroline-Wilhelmine Eléonore Euphrosine Pergler von Perglas**, baronne du SERG ° 13/03/1816 (Munich, D) + 21/05/1888 (Pau, 64) (fille du baron Carl et de Thérèse, comtesse von Sandizell)

Eugène-Auguste Alexandre Louis de Tascher de La Pagerie
° 06/12/1812 (Francfort a/Main, D) +X 18/12/1833 (en duel) cornette des Cheveau-Légers Bavaois
sans alliance

Stéphanie-Philippine Sophie Louise de Tascher de La Pagerie
° 26/01/1814 (Paris ou Francfort a/Main, D ?) + 25/12/1905 (Munich, D) chanoinesse de Sainte-Anne
sans alliance

Hortense-Henriette Sophie Amélie de Tascher de La Pagerie
° 26/11/1814 (Paris ?) + 04/03/1898 (Munich, D) ép. 03/02/1834 (Munich) **Philipp Aloys, comte von Deroy**
° 12/03/1806 (Munich, D) + 03/06/1848 (Munich, D)
sans alliance

Marie-Anna Louise Sophie Amélie de Tascher de La Pagerie ° 31/01/1816 ou 1817 ? (Munich, D) + 28/09/1897 (Arnsdorff, D) ép. 31/07/1847 (Munich, D) **Maximilian-Josef Philipp August Rheinhard, baron von Gise** ° 08/07/1817 (Bruxelles, B) + 07/07/1890 (Teublitz, ?) (fils du baron Auguste et de Françoise de Saint-Réuy, comtesse de La Pérouse)

Amélie-Eugénie Thérèse Caroline de Tascher de La Pagerie
° 13/11/1839 (Munich, D) + 28/03/1905 (Neuburg a/Donau, Aut.) ép. 13/10/1860 (Munich, D) **Maximilien Charles Frédéric, Prince de La Tour et de Taxis** ° 31/10/1831 (Würzburg, D) + 10/06/1890 (Neuburg a/Donau, Aut.) (fils du Prince Max et de Guillemette, baronne de Doernberg)

Louis Robert Maximilien Charles Auguste de Tascher de La Pagerie
° 10/11/1840 (Munich, D) + 31/07/1901 (Neu Hausen, D) 3° comte & 2° duc (19/01/1870) diplomate ép. 18/07/1872 (ou 1878 ?) (Paris, VIII°) **Angélique Panos** ° 12/04/1845 (Lamia, Grèce) + 06/08/1920 (Athènes, Grèce) (fille d'Anastase, colonel, et d'Alexandrine Scoumbourdis ; div. de Jean Para)

sans postérité

Max-Robert Louis de Tascher de La Pagerie
° 25/03/1842 (Munich, D) + 01/04/1842 (Munich, D)

Hortense-Stéphanie Anna Sophie Frédérique de Tascher de La Pagerie
° 01/04/1842 (Munich, D) + 12/03/1867 (Paris, VIII°) ép. 04/11/1865 (Paris, I°) **Marie Emile Oscar, comte de L'Epine**
° 25/01/1827 (Paris, X°) + 22/01/1892 (Paris, VIII°) (fils du comte Alexandre Emile et de Marie Suzanne Wills)

Louise-Cécile Rose Elisabeth Charlotte Sophie de Tascher de La Pagerie
° 13/08/1818 (Munich, D) + 08/02/1890 (Paris, VIII°) ép. 05/04/1842 (Munich) **Ferdinand-Adalbert,** graf von **Waldner de Freundstein**
° 20/08/1819 ou 03/03/1823 ? (Mannheim, D) + 25/04/1857 (Munich, D) (fils de Théodore, 4° comte de W. de F., et d'Augusta, baronne de Berckheim (alias de Stumm))

Tascher

Branche de La Hallière

2

Pierre de Tascher,
ép. **Robine de Courtal(a)in**

Esprit de Tascher, écuyer, seigneur de La Hallière (Digny, 28),
Beaulieu, Bréméant et Boisguillaume (*citée sentence du Bailliage de Châteauneuf-
en-Thymerais 25/01/1557 ; & partages des 20/08/1568 & 13/07/1577*)
ép. **Reine (alias Renée) de Manceau (ou Mousseaux)**, dame de Nevermes
(au moins 10 enfants dont :)

Sébastien de Tascher + ~1589
(majeur en 1557) seigneur
de La Hallière et de Bréméant
ép. avant 1578 sa cousine
Charlotte de Tascher
+ entre 1596 et 1612
*(F & H pour Bréméant en 29/05/1590
à Alluyes au nom de ses enfants)*
postérité qui suit (p.12)

Jean de Tascher
+ après 1577
(majeur en 1557)
seigneur
de Vaumonteil
*postérité possible
dont Judith
de Tascher, dame
de Vaumonteil
qui ép. Jean
de Montaigu ?*

Gilles de Tascher
+ après 1593
(mineur en 1557)
seigneur de La Touche
(1568, 1588)
et Boisredon
(hommage 31/07/1600)
ép. **Marguerite Daves**,
demoiselle
de Boisgonthier
*postérité
qui suit (p.13)*

**Claude
de Tascher**
+ ~1568/77
(mineur en 1557)
seigneur
de
Boisguillaume

? **Jacob
(alias
Jacques)
de Tascher**
+ avant
1568

**René
de
Tascher**
*(mineur
en 1557)*
+ après
1588

Jacques de Tascher + après 1590 (1605/07)
(mineur en 1557) écuyer, seigneur de Beaulieu
(Bellême, 61), et Bréméant *(en partie,
F & H 01/07/1605)*, Procureur du Roi au Bailliage
du Perche à Bellême (1590) *(réside à Nocé, 1584)*
ép. 1) 1571 **Charlotte de La Bretonnerie**,
dame de Lormarin
ép. 2) avant 1604 **Michelle de Gaston**

*postérité qui suit (p.16)
jusqu'à la branche de Pouvrai*

le même ?

René de Tascher, écuyer,
seigneur de Beaulieu
ép. après 12/12/1572 **Marie**
«La Jeune» de Prunelé
(fille d'Urbain + 1548
et de Jeanne-Françoise
de Ligneris)

Madeleine de Tascher
(mineure en 1557) + ~1586/92
dame de La Richardière (1568)
ép. avant 1577 **Jacques
de La Touche**, seigneur
de La Motte

Anne de Tascher
(mineure en 1557)
ép. 25/01/1554 **Adrien
des Moutis**, seigneur
de La Morandière

Marguerite de Tascher
(mineure en 1557)
dame de Beaulieu (1566)
ép. ~1566/68 **Jean
de Charnasse**

Tascher

Branche de La Hallière

11

Sébastien de Tascher
et **Charlotte de Tascher**

Marthe de Tascher
° ~1578
ép. 1606 **Pierre de Courcy**, seigneur de Ponteaux
postérité (catholique) à Dangeau

Jeanne de Tascher
° ~1581
fi 1590

Judith de Tascher
° ~1583 + après 1612
ép. (c.m.) 15/11/1611
René du Mouchet, seigneur de La Mouchèterie

Louis de Tascher ° ~1584 + 28/03/1644 (Digny)
protestant converti au catholicisme
seigneur de La Hallière et Bréméant (*en partie, F & H 06/11/1612*)
(*cède Bréméant à la marquise d'Alluyes ~1615*)
ép. 16/09/1602 (Chassant) (*sép. de biens & de domicile dès 1621*)
Anne de Villereau, dame de Chassant
(fille de Japhet et d'Anne de Gaston)

Anne de Tascher, dame de Chassant et La Hallière
ép. avant 1625 **François de Riverain**, seigneur de La Motte

Marie de Tascher
° ~1586 + après 1612
ép. **Charles Lemaire**, seigneur de Charnage

Jean de Tascher
° ~03/1589 fi 1592
peut-être seigneur de Romphais ?
& ? ép. sa cousine **Anne de Tascher** ?

Tascher

Branche de La Hallière

11

Gilles de Tascher
et Marguerite Daves

Louis de Tascher + ~1643 seigneur de La Hallière, Boisgonthier (Contres, 41), La Gaudrière et Marcilly, Gentilhomme de la Chambre du Prince de Conti, Ecuyer tranchant de la Maison du Roi (1624) (*réside à La Gaudinière, La Ville-aux-Clercs, 41, en 1638*)
ép. 08/04/1608 **Mathurine de Vaussé**, dame de Marcilly (fille de Claude, écuyer, seigneur de La Gaudrière et de Marcilly, et de Louise de Vauloger)

le même ?
Louis de Tascher, seigneur de Boisgonthier (*maintenu noble 27/03/1641*)
ép. **Mathurine de Maussac**

Josias de Tascher
+ après 1639
seigneur de Boisredon
ép. **Rachel de Verdissant**

Samuel de Tascher, seigneur de Sonnay (1607), Boisguillaume, Saint-Germain de L'Espinay (1629), Gentilhomme de la Maison du Roi (1621) (*réside à Sonnay*)
ép. 1) avant 1604 **Foy Le Floc**
ép. 2) (c.m.) 13/08/1621 (Pré-Saint-Martin) **Marie de Craffort** (fille d'Etienne, seigneur de Thuillay, et d'Angélique de Coignet)

Anne de Tascher
° peu avant
18/12/1604 (Dangeau, bapt.) (*teste 08/02/1621*)

Marie-Anne de Tascher
marraine de son frère Etienne (1622)

Etienne de Tascher
° peu avant
26/05/1622 (Dangeau, bapt.)

Louis de Tascher ° peu avant 30/06/1623 (Dangeau, bapt.) seigneur de Boisguillaume et Saint-Germain (*réside à Châteauneuf, 1667*)
ép. 05/07/1653 (Saint-Maixme, 28) **Charlotte des Hayes** (veuve de Jean de Massol, 2nd Président en la Chambre des Comptes de Paris)
sans postérité en 1667

Marie-Angélique de Tascher
mineure (1639)

? **François de Tascher**
fl 1667 seigneur de Vauçay
sans postérité

Jean-Baptiste de Tascher
fl 1667 + 04/01/1687 (Yvrac, 33) seigneur de Marcilly, Boisgonthier, Morpain (Yvrac), Gentilhomme de la Maison du Roi (*réside à Mesle (Flée, 72) en 1653*) (*vend Marcilly 1661 à Jean-Louis de Bouchet de Sourches ; maintenu noble en Guyenne 27/07/1667, 04/12/1673 et 17/05/1684*)
ép. 1) 03/02/1648 **Charlotte de Courtoux**
ép. 2) 11/06/1652 **Marie Prudhomme**
ép. 3) 10/06/1656 **Isabeau de Bouaillanc**

postérité qui suit (p. 14)

Louis de Tascher
fl 1667 seigneur de Bellesart, Gentilhomme ordinaire de la Maison du Roi (1651)
ép. (c.m.) 12/01/1651 (Brou) **Marie d'Arlanges** (fille d'Esau, seigneur des Loges, et de Marguerite du Bouchet)

René de Tascher + 29/04/1683 (Les Autels-Tuboeuf, 28) écuyer, seigneur de Marcilly, La Gaudrière (~1653) et Boisguillaume (~1672), Gentilhomme ordinaire de la Maison du Roi (1651), lieutenant au régiment de Noirmoutiers (*réside à La Gaudrière en 1653 et à Boisguillaume en 1672*)
ép. (c.m.) 1653 **Louise de Marescot**, dame de La Graffardière (fille de Louis, seigneur des Fretons (Châtillon-en-Dunois, 28) et Glatigny, et de Catherine Le Bourguignon ; veuve de Jacques de Graffart, écuyer, seigneur de la Graffardière)

Louise de Tascher
° peu avant
23/03/1654 (Authon, bapt.)

Renée de Tascher
° peu avant
06/02/1657 (Authon, bapt.)

Marie de Tascher
° peu avant
16/11/1659 (Authon, bapt.)

Tascher

*Branche de Boisgonthier (Perche)
& rameau établi en Guyenne
(& Périgord)*

13

Jean-Baptiste de Tascher
et 1) **Charlotte de Courtoux**
et 2) **Marie Prudhomme**
et 3) **Isabeau de Bouaillanc**

? **Jean-Baptiste de Tascher**,
seigneur de Boisgonthier
+ 01/11/1708 (Fontaine-La Guyon, 28)
(inventaire après décès 06/03/1709)
ép. avant 1694 **Marguerite Cornu**

Joseph de Tascher
+ 09/07/1710 (Yvrac)
seigneur de Morpain
ép. 19/05/1699
Jeanne de Bugon

Jeanne de Tascher + 09/07/1710
(Yvrac) seigneur de Morpain
ép. 1) 06/04/1688 (Yvrac)
Jean de Bérard, écuyer, Avocat à la Cour
ép. 2) 12/01/1699 (Bordeaux) **Nicolas de Vaux**

Jeanne de Tascher
° peu avant
31/10/1699
(Yvrac, bapt.)

Marie-Anne de Tascher
° 05/02/1702

Anne-Thérèse de Tascher
° 20/02/1703

René de Tascher
+ 16/02/1756 (Yvrac)
seigneur de Morpain
ép. **Catherine de Lagarde**

Joseph de Tascher ° ~1707
+ 15/10/1791 (Gageac-et-Rouillac)
seigneur de Mensignac (*Lamonzie-Saint-Martin, 24, par acquisition 16/06/1756*) et de Rouillac (*Gageac-et-Rouillac, 24, par acquisition 22/09/1772*)
ép. 1) 05/07/1732 (Yvac) **Marie-Anne de Bérard**
ép. 2) 27/11/1753 (Sainte-Foy-La-Grande) **Françoise de Bérard** + après 28 brumaire an III (19/11/1794)
(fille d'Antoine et de Marie Fournier)

Thérèse-Clotilde de Tascher
° 08/06/1710
+ 04/09/1711

Pierre de Tascher
° peu avant
09/09/1735
(Yvrac, bapt.)
+ 03/07/1737

Marguerite-Françoise de Tascher ° 11/11/1736
ép. 1) 23/04/1763 (Yvrac) **Pierre-François Joseph Bruno de Labat de Savignac**
+ 16/09/1769 (Yvrac)
ép. 2) 01/12/1773 (Yvrac)
François de Saint-Angel, écuyer

Marie-Elisabeth de Tascher
° 29/01/1733
(Cunèges, 24)
+ avant 28
brumaire an III

Marie de Tascher
° 06/01/1734
(Cunèges, 24)
+ avant 28
brumaire an III

Antoine-François de Tascher
° 14/11/1754
(Sainte-Foy-La-Grande, bapt.)
+ avant 28
brumaire an III

Louis-Jean Joseph de Tascher
° 15/06/1756 (Sainte-Foy-La-Grande)
+ 10/11/1827 lieutenant
au régiment de Picardie
ép. 14 ventôse an X
(03/03/1802) **Marie-Sophie Blanc**

Marie-Marguerite de Tascher
° 24/02/1758
(Lamonzie-Saint-Martin)
+ 20/12/1808
ép. 23 germinal an IV (12/04/1796)
Joseph Bontemps

Marie-Jeanne de Tascher
° peu avant
17/05/1759
(Lamonzie-Saint-Martin, bapt.)
+ après 28
brumaire an III

postérité qui suit (p.15)

Tascher

*Branche de Boisgonthier (Perche)
& rameau établi en Guyenne
(& Périgord)*

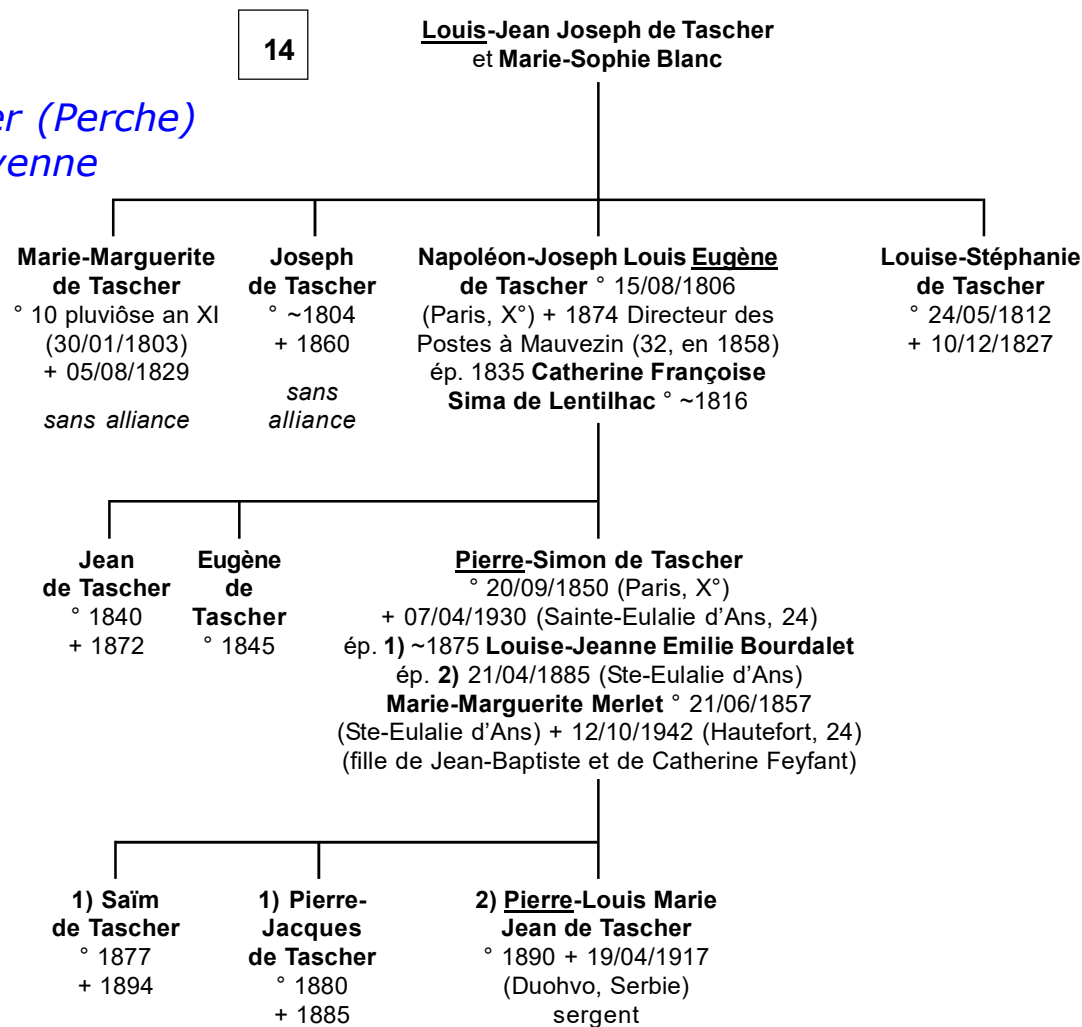

Tascher

Seigneurs de Lormarin & Beaulieu

11

Jacques de Tascher
et 1) Charlotte de La Bretonnerie
et 2) Michelle de Gaston

**Quiriace-
Pierre
de Tascher**
° peu avant
09/11/1578
(Bellême, bapt.)
RPR

**Pierre
de Tascher**
° peu avant
16/07/1580
(Bellême,
bapt.) RPR

**Marie
de Tascher**
° peu avant
27/08/1581
(Bellême,
bapt.) RPR

Philippa de Tascher ° peu avant
30/09/1582 (Bellême, bapt.)
ép. avant 1604 **Daniel de Sabrevois**
+ peu avant 06/01/1646 (Thimert, inh.) écuyer
seigneur des Feugerets et de Loinville,
Chevau-Léger de la compagnie du Roi (1604)
(réside à Boisséart (Vitray-sous-Brézolles)
(fils de Simon, seigneur de Louan et Chassant,
et de Michelle de Gaston ; veuf de Suzanne
de Chaumont) *(demeurent à Amboissart*
(Vitray, 28) en 1605)

postérité Sabrevois dont Anne de Sabrevois
+ 13/07/1662 qui ép. 05/05/1636 (Thimert, 28)
Eustache Viole + 02/10/1665 (Soulaire, 28)
écuyer, seigneur d'Angennes (fils d'Eustache
et de Catherine Jaupitre)

Samuel 1^{er} de Tascher ° peu avant 19/08/1584 (Bellême, bapt.)
RPR seigneur de Beaulieu, Lormarin et Bréméant
(en partie, F & H 23/07/1607), Substitut du Procureur-Général
du Roi à Bellême (1629) (parfois assimilé à Samuel,
seigneur de Boisguillaume qui ép. 1620 Marie de Craffort)
ép. (c.m.) 13/06/1609 **Charlotte-Marie Poucet (ou Pousset)**
(fille de Jehan, seigneur de la Touche, Receveur-Général
des Aides & Anciennes impositions de la Généralité de Tours,
et de Marthe Le Tourneur, originaires de la Couture du Mans)
ép. 2) 1643 **Geneviève Billet**

**Anne
de Tascher**
fl 1607
ép. **Jean
de Tascher**,
écuyer

1) Jacques de Tascher,
écuyer, seigneur de Lormarin
(1667, Mounonvillers)
ép. avant 1645

Catherine de Sabrevois

postérité qui suit (p.17)
des seigneurs de Lormarin,
La Boissière & Fay-de-La-Lande

1) Renée de Tascher,
° ~1623 + 16/12/1683
(Bellême)

ép. après 1648
Nicolas de Mede,
seigneur de Mont

Samuel II de Tascher, écuyer,
seigneur de Beaulieu, lieutenant d'une compagnie
de Chevau-Légers au régiment d'Armagnac (1653)
(maintenu noble Intendance d'Aleçon 12/03/1667)
ép. 1) 1649 **Marie de Chartres**
ép. 2) avant 1661 **Cornélie de Lanfernat** *(mineure 1656,*
émancipée 20/02/1654) (fille de Pierre, seigneur
de Courteilles, et de Julie de La Taille)
le fief de Pouvrai passe des Lanfernat
aux Tascher en 1692

postérité qui suit (p.18)

? **Marie de Tascher** + dès 1645
ép.(c.m.) 07/02/1632 & 24/04/1632
(Bellême) **Jacques Tahureau**,
+ dès 1652 chevalier, seigneur
de La Fustaye (fils de Jacques,
seigneur de Chauvigny,
et de Jacquin Le Divin ; ép. 2)
(c.m.) 14/07/1645 (Beaumont)
Philippa de Cordouan)
(en 1652 Jacques de Tascher est tuteur
de leurs enfants mineurs, ses neveux)

? **Pierre de Tascher**
chevalier,
seigneur du Plessis
? **René de Tascher**

Tascher

*seigneurs de Lormarin,
La Boissière & Faÿ-de-La-Lande*

16

Jacques de Tascher
et **Catherine de Sabrevois**

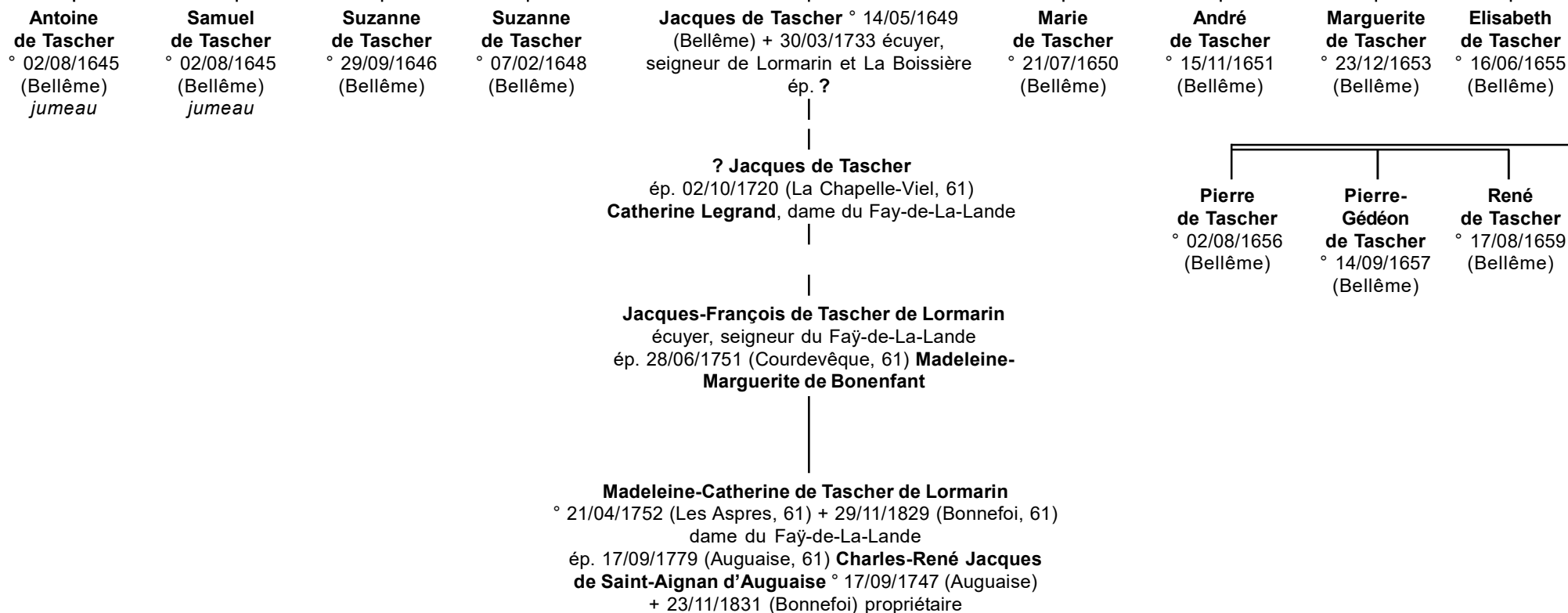

Tascher

*seigneurs de Beaulieu
& de Pouvrai*

16

Samuel II de Tascher
et 1) Marie de Chartres
et 2) Cornélie de Lanfernat

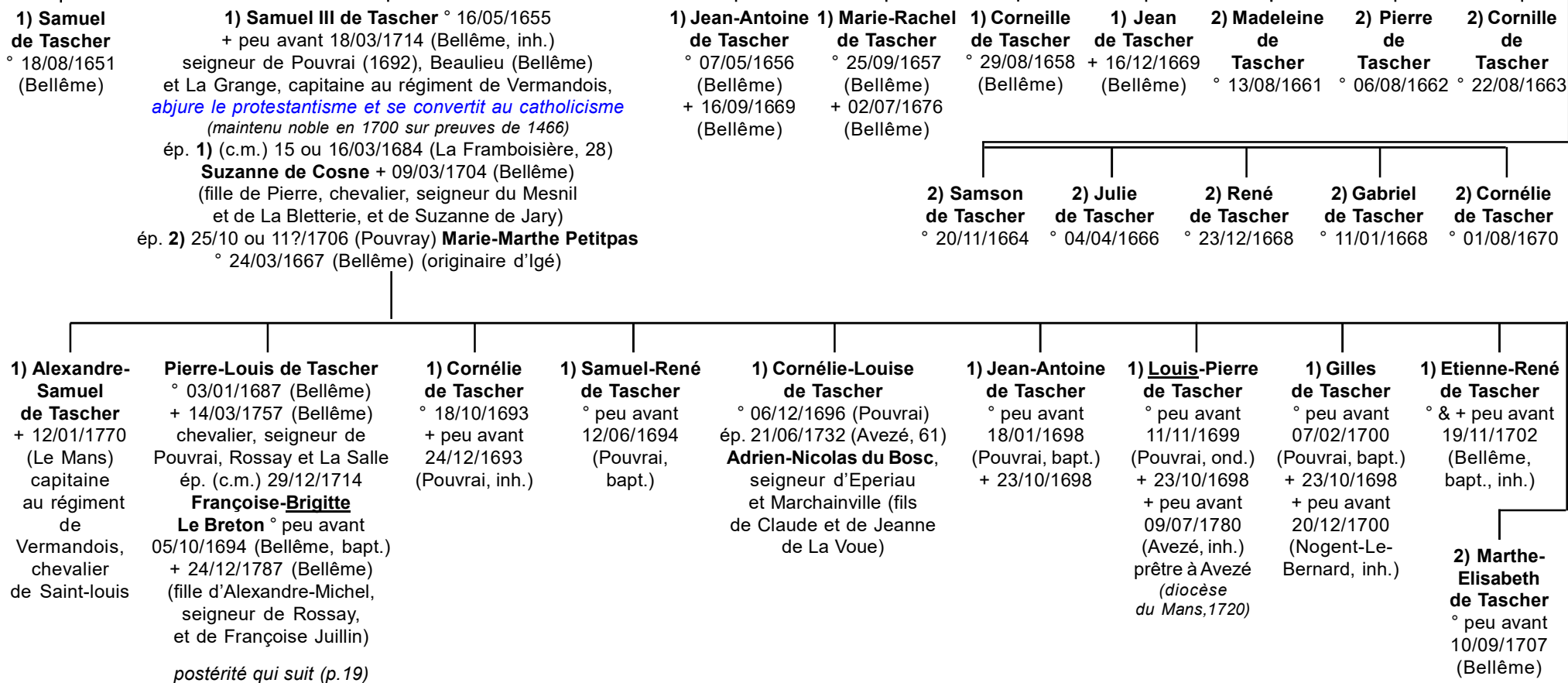

Tascher

Branche de Pouvrai

18

Pierre-Louis de Tascher
et Françoise-Brigitte Le Breton

(Orléans, Chartres, Maine & Perche)

Pierre-François Alexandre de Tascher
° 03/08/1714 (Pouvrai) + 04/03/1767 (Viantais, Bellou-sur-Huisne, 61) chevalier, seigneur de Pouvrai, La Salle, Dillonvilliers (La Chapelle d'Aunainville, 28), lieutenant des Maréchaux de France à Chartres puis à Bellême
ép. **1**) 03/08/1741 (Chartres) **Marie-Louise Recocquillé** ° peu avant 23/03/1714 (Chartres, bapt.) + 27/10/1748 (Pouvrai) (fille de Philippe, conseiller du Roi, Avocat au Bailliage & Présidial de Chartres, et de Jeanne Besnard)
ép. **2**) (c.m.) 26/07/1752 (La Ferté-Bernard) **Marie-Henriette Philiberte de Turin** (fille de Cyprien-Philibert, marquis de Ceton (61), et de Marie-Charlotte de Bonvoust)

Pierre de Tascher
° peu avant 13/06/1716 (Pouvrai, bapt.) + peu avant 16/06/1716 (inh.)

Louis-François de Tascher
° 03/04/1721 (Pouvrai) + peu avant 07 ou 27? /04/1721 (Pouvrai, inh.)

Louis-Samuel de Tascher
° peu avant 06/05/1724 (Bellême, bapt.) + 08/1782 seigneur de Rossay, prêtre, Prieur de Gaubuge, Docteur en Sorbonne, Aumônier du duc de Penthièvre

Suzanne-Françoise Louise de Tascher
° 13/05/1725 (Pouvrai) + peu avant 17/06/1750 (inh.)

Alexandre-François de Tascher
° 25/09/1728 (Pouvrai) + 16/01/1785 chevalier, lieutenant puis capitaine au Corps Royal d'artillerie, chevalier de Saint-Louis (1763), lieutenant des Maréchaux de France à Bellême ép. 17/02/1767 (Bellême) **Marie-Madeleine de Lavye** + 25/05/1773 (Alençon)

Pierre-François de Tascher
° 09/04/1732 (Bellême)

Brigitte-Nicole de Tascher
° 21/04/1735 (Bellême) + peu avant 08/10/1746 (inh.)

Louise-Suzanne de Tascher
° 20/04/17332 (Bellême) + 06/12/1788

Marthe-Suzanne de Tascher
° peu avant 17/08/1736 (Pouvrai, bapt.)
sans alliance

1) Pierre-Jean Alexandre de Tascher
° 08/02/1745 (Chartres) + 03/09/1822 (Pouvrai) chevalier, seigneur de Pouvrai, La Salle et Villiers, comte (*par Lettres Patentes 23/10/1811*), Pair (1814), comte & Pair héréditaire (18/02/1818), 1^{er} capitaine au régiment de Penthièvre-Dragons, Sénateur, Commandeur de la LH (*succession liquidée 14/04/1825 à Paris*)
ép. (c.m.) 17/02 & 18/02/1777 (Orléans) **Catherine-Flore Bigot de Chérelles**
° peu avant 06/11/1757 (Orléans, bapt.) + 06/02/1834 (Orléans) (fille de Pierre-Samuel, Major, chevalier de Saint-Louis, et de Jeanne-Madeleine Boyetet)

postérité qui suit (p.20)
du *Premier rameau*

1) Charles-François de Tascher
° 29/01/1746 (Chartres) + 18/08/1818 (Vivier, Saint-Cosme-de-Vair) chevalier, capitaine de cavalerie au régiment de Penthièvre-Dragons, chevalier de Saint-Louis
ép. **1**) 1777 **Louise-Françoise Denise de Boullemer**, héritière de Contres, Boisgonthier, Ferron, Orgueil, etc. + 21/11/1783 (Bellême) (fille de Louis)
ép. **2**) 05/09/1791 (Orléans) **Catherine Bailly de Montaran** ° 05/01/1773 (Orléans) + 24 nivôse an XII (16/01/1804) (Vivier, Saint-Cosme-de-Vair) (fille de Nicolas et de Marie-Bonne Laféron)

postérité qui suit (p.22)
du *Deuxième rameau*

2) Louis-François Philibert de Tascher
° 17/08/1754 (Glaye, Avezé) + 1828 Ecoles Royales Militaires (1764), lieutenant au régiment de Saintonge-infanterie puis capitaine d'infanterie
sans alliance

2) Louise-Françoise Félicité de Tascher ° 1760 ép. **Charles-François Le Grand de Boishorel**

2) Alexandre-Philibert Louis de Tascher ° 03/05/1762 (Pouvrai) + 15/05/1825 (Paris, 1^o) Député-Maire du Mans (*preuves 1769 pour les Ecoles Militaires*)
ép. **1**) **Marie-Elisabeth Bailly** (*résident au Mans en 1805*)
ép. **2**) 17/02/1810 (Paris ?) **Agathe-Claudine Rouillé d'Orfeuil**
° peu avant 04/12/1786 (Paris, bapt.) + 13/10/1837 (La Touche, Donnery, 45) (fille d'Antoine-Louis, 1^{er} baron, Sénateur, et de Marie-Thérèse Radix de Chevillon ; ép. 2) Amable Cadier, baron de Veauce)

sans postérité

Tascher

Premier rameau

19

Pierre-Jean Alexandre de Tascher
et **Catherine-Flore Bigot de Chérelles**

Pierre-François Léon de Tascher
° 1778 (Orléans)

Jean-Samuel Ferdinand de Tascher
° 22/12/1779 (Orléans) + 15/12/1858 (Paris, II°)
2° comte (11/06/1841), Pair de France (1823),
Maire de Pouvrai, Auditeur au Conseil d'Etat
ép. **1**) 19 germinal an XII (09/04/1804, Orléans)
Adèle Delange ° 12/07/1787 (Orléans)
+ 18/11/1813 (Paris, X°) (fille de Martin-Paul
François et de Marie-Thérèse Lamirante)
ép. **2**) 23/02/1821 (Paris, X°) **Amélie Clémentine**
Maulgué d'Avrainville ° 26 prairial an V
(14/06/1797, Châlons, 51) + 14/11/1869 (fille
de Louis et de Marguerite-Nicole de Pinteville)
> sans postérité

postérité 1) qui suit (p.21)

Marie-Charlotte Aline de Tascher
° 21/07/1782 (Orléans)
+ 07/04/1852 (Paris, X°)
ép. 03 ventôse an XIII (22/02/1805)
Anaclet-Henri de Cardevac, marquis
d'Havrincourt, comte de l'Empire
° 23/10/1777 (Paris) + 06/11/1827
(Havrincourt) (fils d'Anne-Gabriel Pierre,
1^{er} marquis d'Havrincourt, Lieutenant-Général,
et de Casimire-Eléonore
de Béthisy de Mézières)

Charles-Marie Maurice de Tascher
° 04/12/1786 (Orléans)
+ 23/01/1813 (Berlin, 62)
capitaine de Chasseurs
à cheval
sans alliance

Eugène-Jean Marie de Tascher
° 20/04/1792 (Orléans)
+ 25/12/1812 (Koenisberg,
Prusse) lieutenant
d'artillerie
sans alliance

Frédéric de Tascher
° 1795 (Orléans)
+ 1808

Benjamin-Marie de Tascher
° 19 ventôse an VI (09/03/1798, Orléans)
+ 25/09/1858 (Thauvenay, 18)
comte de Tascher, sous-lieutenant
au 4^e régiment de Chasseurs de l'Ecole
de cavalerie de Saumur puis au 1^{er} régiment
de Cuirassiers de la Garde Impériale,
lieutenant (1825), conseiller-général du Cher
ép. 14/06/1827 (Paris) **Joséphine-Françoise**
Adélaïde Bachasson de Montalivet
° 23/08/1806 (Paris, X°) + 07/06/1852
(Paris, I°) (fille de Jean-Pierre, comte
de l'Empire, baron, Pair, Ministre
de l'Intérieur, et d'Adélaïde Starot
de Saint-Germain)

postérité qui suit (p.21)

Marie-Thérèse Pauline de Tascher
° 18 prairial an VIII (07/06/1800, Orléans)
+ 16/08/1853 (La Bretèche,
Ligny-Le-Ribault, 45)
ép. 14 (Orléans) & 15/01/1822 (Paris)
Marie-Elie Guillaume Elzéar
de Baudus ° 16/08/1786 (Cahors, 46)
+ 03/09/1858 (La Bretèche, Ligny-
Le-Ribault, 45) lieutenant-colonel,
chevalier d'Empire (fils de Marie-
Jean Louis Amable et de Dauphine-
Françoise Thérèse Forien)

Tascher

Premier rameau

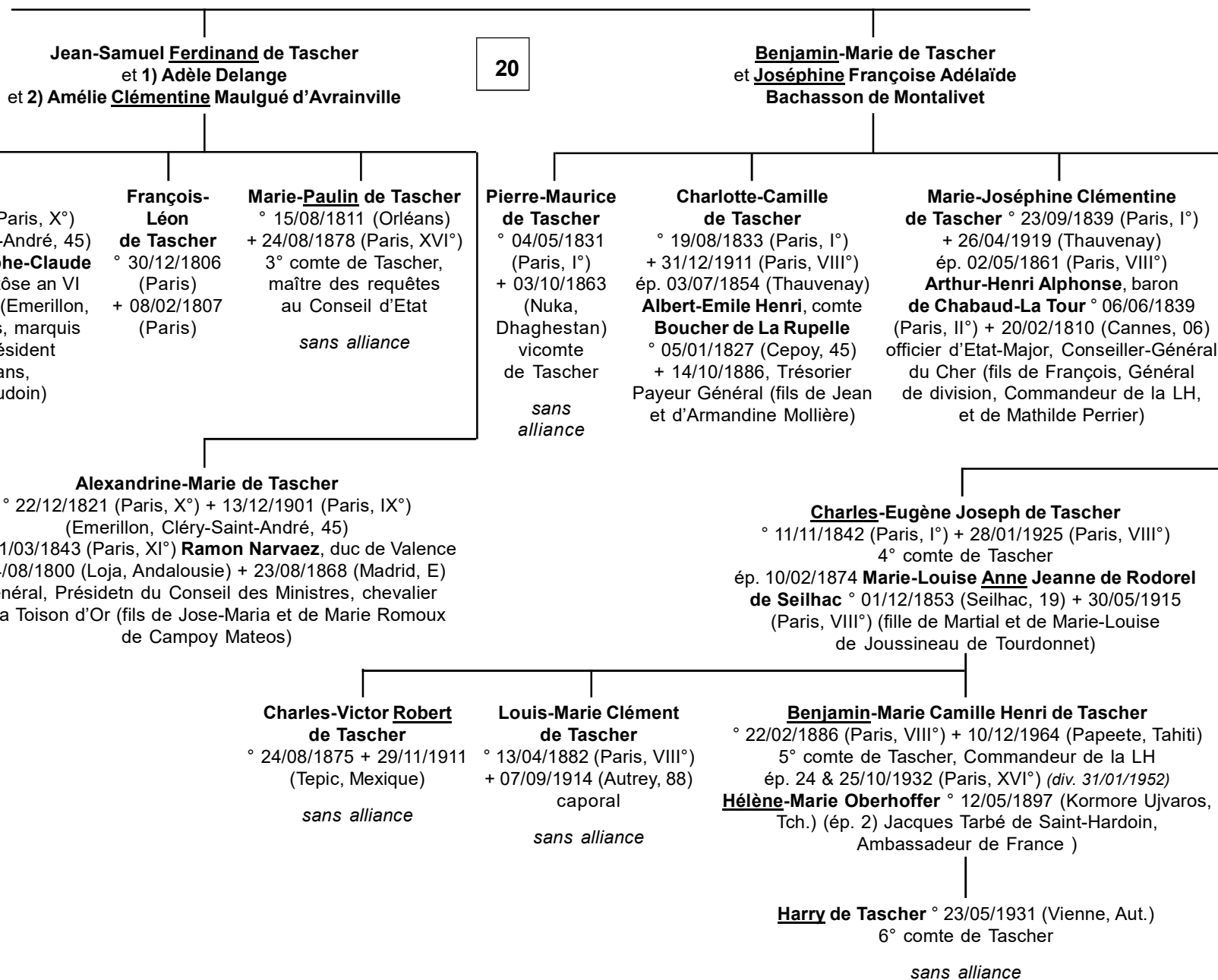

Tascher

Deuxième rameau

19

Charles-François de Tascher
 et 1) **Louise-Françoise Denise de Boullemer**
 et 2) **Catherine Bailly de Montaran**

1) **Alexandre-François Samuel de Tascher**
 ° 04/01/1778 + 29/04/1852
 (Vivier, Saint-Cosme-de-Vair)
sans alliance

1) **Auguste-Pierre François de Tascher**
 ° 29/07/1783
 + 24/05/1784 (Vivier, Saint-Cosme-de-Vair)

2) **Edouard-Charles Pierre de Tascher**
 ° 01 brumaire an II
 (22/10/1793, Vivier, Saint-Cosme-de-Vair)

2) **Marie-Louise Aglaë de Tascher**
 ° 13 germinal an III
 (02/04/1795, Vivier, Saint-Cosme-de-Vair)
 + 14/04/1806
jumelle

2) **Catherine-Alexandrine de Tascher**
 ° 13 germinal an III
 (02/04/1795, Vivier, Saint-Cosme-de-Vair)
 + 02/01/1814
jumelle

2) **Louis-Auguste Ferdinand de Tascher**
 ° 28 ventôse an V
 (19/03/1797)
 + 02 floréal an V
 (22/04/1797, Vivier, Saint-Cosme-de-Vair)

2) **Amédée-Charles Alexandre de Tascher**
 ° 02 fructidor an VI (20/08/1798) + 22/07/1867 (Mamers, 72)
 ép. 10/09/1828 (Mamers) **Anne Bellavoine de Vaux du Theil**
 ° 23 pluviôse an IX (11/02/1801, Mamers) + 26/11/1875
 (Mamers) (fille de Jean-Baptiste et d'Anne-Aimée Cottreau)

2) **Elisabeth-Catherine Charlotte de Tascher**
 ° 08 brumaire an X (30/10/1801, Vivier, Saint-Cosme-de-Vair) + 14/06/1837 (Paris, II°)
 ép. 20/04/1822 (Paris) **Fortuné-Louis Jean Bertrand de Bouzet** + 01/07/1837 (Paris II°)

2) **Zoé-Louise Rachel de Tascher**
 ° 06 brumaire an IX (28/10/1800, Vivier, Saint-Cosme-de-Vair)
 + 06 frimaire an IX (27/11/1800)

Charles-Eugène de Tascher
 ° 08/04/1831 (Mamers) + 16/05/1855
 (Mamers) maréchal des logis
sans alliance

Louis-Elie de Tascher ° 08/05/1832 (Mamers) + 28/10/1905 (Belair, Jauzé, 72)
 ép. 20/04/1860 (Jauzé) **Marie-Louise Caroline Desson de Saint-Aignan**
 ° 21/04/1842 (Belair, Jauzé) + 27/04/1879 (Paris VII°)
 (fille de Gabriel, comte de Saint-Aignan, et de Louise des Champs de Boishebert)

Robert-Marie Louis de Tascher
 ° 09/01/1861
 (Belair, Jauzé)
 + 24/03/1865
 (Mamers)

Marie-Louise Caroline Anne de Tascher
 ° 04/05/1866 (Boisrier, Sillé-Le-Philippe, 72) religieuse,
 Petite-Soeur des Pauvres

Léon-Marie Joseph de Tascher, vicomte de Tascher, propriétaire à Janzé (72)
 ° 07/08/1868 (Boisrier, Sillé-Le-Philippe, 72) + 17/11/1949 (Paris, XIII° ou XV° ?)
 ép. 1) 18/10/1893 (Le Mans, 72) (div. 29/12/1897) **Jeanne-Juliette Marie de Rouvroy de Saint-Simon** ° 16/02/1865 (Le Mans) + 27/04/1879 (Paris VII°) (fille d'Henri-Claude, vicomte puis marquis de Saint-Simon et Montbléru, comte de Rasse, Receveur-Général des Finances Publiques, et de Marie-Louise de Bourqueney)
 ép. 2) 14/01/1899 (Oran, Alg.) **Marguerite Françoise Troupel** ° 19/07/1868 (Oran)

postérité dont : 1) **Elisabeth-Wilhelmine Marie Mauricine Henriette Julienne Adolphine Pauline Louise Renière Ernstine Anne** ° 08/10/1894 (Le Mans) ;
 & 2) **Marcelle-Marie Louise Fernande** ° 31/10/1899 (Oran)

Tascher

*Branche (cadette)
de La Pagerie*

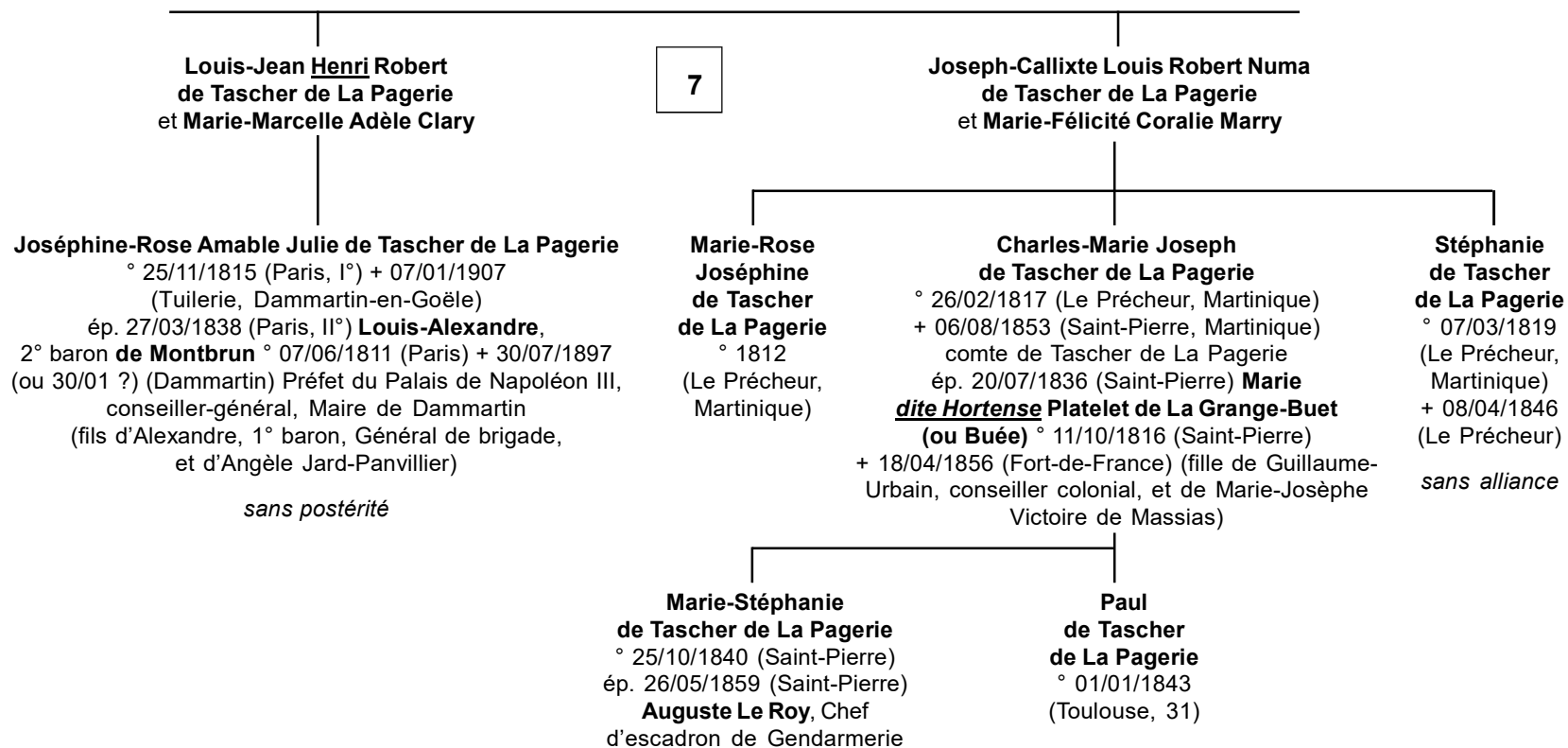

Tascher

Non connectés

sources diverses

dont Gérard Héau, Philippe Durand,
Alain Galbrun (H&G n° 168 & 169)

? François de Tascher

ép. 15/11/1649 (Chinon, 37) **Anne Per(t)huis**
(fille de Mathieu et de Charlotte Berruyer ;
ép. 2) 26/09/1665 (Chinon) Olivier Richard)

? **Philippe-Athanase de Tascher** ° 14/06/1731 (Versailles)
Procureur du Roi au Conseil-Privé,
Avocat au parlement de Metz, conseiller,
Président à mortier, Intendant de La Guadeloupe
(20/04/1771), réside en France (métropol., 01/01/1781)
dit frère de Pierre, Antoine & Casimir
(tous reconnus nobles par LP 10/1758,
enregistrées à la Chambre des Comptes de Paris 04/12/1758)

? Josias de Tascher

seigneur de Boisredon (1639)
dit fils de Gilles, seigneur
de La Touche et de Boisredon

? Etienne de Tascher,

chevalier, seigneur
de Villeneuve-sur-Conie (45)
ép. avant 1745

Françoise de Durcet

? René de Tascher + 1680/84

ép. 1680/81 **Renée-Angélique de Tragin**
° ~1655 + 16/05/1720 (Droué, 41)
(ép. 2) (c.m.) 12/10/1684 (Authon)
François de Guichard, chevalier,
seigneur de Mortemair (28) (fils de Gorges,
écuyer, seigneur de Cohardon (Fyé, 72),
et de Marthe de Cordouan))

? René de Tascher + avant 1710

seigneur de Marcilly (Cetton, 61)
(demeure à Saumeray en 1710)
ép. 1680/81 **Anne de Bernardin**

? Jean de Tascher + après 1627

écuyer, seigneur de Romphais
ép. (c.m.) 05/03/1607 (Bellême) **Anne de Tascher**
(ép. 2) après 1627 Nicolas de Villeneuve,
seigneur d'Eschurrolles

? Esprit de Tascher

écuyer, seigneur de Beaulieu-
Cholet *(réside à Vitray, 29)*
témoin au mariage (1609) de son
cousin Samuel avec Marie Pousset

Anne de Tascher + avant 1650

ép. (c.m.) 26/10/1627 (Illiers) **Charles de Fesque**,
seigneur de La Gaubardière (réside au Fresne,
Blandainville, 28) (fille de François, seigneur
de La Folie-Herbault, et d'Anne de Boursault)
Anne est dite cousine germaine de son témoin
de mariage, Louis, seigneur de La Hallière

? Jeanne de Tascher

ép. 31/12/1625
Oudard de Barville

Louis de Tascher et Mathurine de Vaussé, *selon Galbrun*

**Jean-Baptiste
de Tascher**
+ après 1654
seigneur
de Boisgonthier

**Charles
de Tascher**
+ après
1632

Louise de Tascher
+ après 1667 avant 1675
ép. **Pierre de Frébourg**,
écuyer, seigneur
de La Houdairye et des
Poisfilles (Rouperroux,
61) + après 1675

**?????
de Tascher**
*(autres enfants,
entre 4 et 7)*

? François de Tascher

seigneur de Vaugéy
(La Ferrière, 61)

? Louis de Tascher

seigneur
de Boisguillaume
et de Châteauneuf

Henri de Tascher
° 22/06/1717 (Villeneuve)

Jacques de Tascher
° ~1720 + 28/12/1735
(Villeneuve)

? Phil(i)bert de Tascher

ép. 25/12/1809 **Agathe-Claudine Rouillé d'Orfeuil**
° 04/12/1786 (fille de Gaspard-Louis, marquis de Marville,
et d'Anne-Charlotte Bernard de Montigny)

Tascher

Annexes Héraldiques

Armes depuis le Premier Empire selon Rietstap :

«Parti : au 1, d'azur, à trois bandes d'or chargées chacune de trois (ou quatre) tourteaux de gueules (branche aînée) ; au 2, d'argent, à trois fasces abaissées d'azur chargées chacune de trois flanchis du champ, & accompagné en chef de deux soleils de gueules (branche cadette), au chef de l'écu semé d'étoiles d'argent (ducs de l'Empire)».

Timbre : couronne de duc.

Supports : deux lions.

Devise : *Honori fidelis*.

En 1860 :

«Coupé : au 1, d'azur, à trois bandes d'or, chargées chacune de trois besants de gueules (de Tascher, branche aînée) ; au 2, d'argent, à deux fasces abaissées d'azur, chargées chacune de trois flanchis d'argent & surmontées de deux soleils de gueules rangées en chef (de Tascher, branche cadette) ; au chef ducal : de gueules, semé d'étoiles d'argent».

Actuelle famille Tascher de La Pagerie :

«*Sous le chef des Ducs de l'Empire (de gueules, semé d'étoiles d'argent), parti : au 1, d'argent à trois fasces abaissées d'azur, chargées chacune de trois flanchis du champ, accompagnées en chef de deux soleils de gueules rangés en fasce, au canton des Comtes militaires de l'Empire brochant (d'azur à l'épée haute d'argent, garnie d'or) ; au 2, d'azur, à trois bandes d'or, chargées chacune de quatre besants de gueules (de Tascher, branche aînée ; ou Le Roux de la Chapelle selon l'actuelle famille Tascher de La Pagerie)».*

L'écu sous une couronne comtale, soutenu par deux lions à la tête contournée, le tout dans un manteau de gueules doublé d'hermine & frangé d'or & surmonté d'une couronne ducale».

Devise : *Honori fidelis*.

Branche cadette : 2 variantes

«*D'argent à trois fasces d'azur, chargées chacune de trois sautoirs aussi d'argent, et surmontées de deux soleils de gueules».*

«*D'argent, à trois fasces d'azur, chargées chacune de trois flanchis d'argent, et accompagnées en chef de deux soleils soudés d'or».*

Tascher

Annexes : Les Tascher

Mentions dans les actes :

Charte du Roi Louis VII «*Le Jeune*», datée de Châteauneuf-sur-Loire (1166) accordant à Nicolas Tascher la permission d'établir sur les murs d'Orléans telle construction qu'il jugera lui être nécessaire.

En 1142, **Aimeri Tascher** (*Aimericus Tascherius*) fait donation à l'Abbaye de Saint-Maixent.

Regnault Tascher, croisé avec le Roi Philippe II «*Auguste*» pendant la III^e croisade, fait un emprunt au camp devant Acre (1191), sous la garantie de Thibaut «*Le Bon*», comte de Blois.

En 1248, **Arnaud de Tascher**, croisé avec le Roi Louis IX, donne reçu de 10 £ tournois à des banquiers italiens.

Ferry de Tascher reçoit en 1309 du Roi Philippe IV «*Le Bel*» la terre de Garges, avec haute & basse justice.

Un grand nombre d'actes du XVI^e siècle établissent que **Louis de Tascher**, et **Regnault** son fils étaient aussi seigneurs de Garges, qu'ils tenaient en fief de l'Abbaye de Saint-Denis.

Guillaume de Tascher, avait pour père ou pour aïeul ce Regnault.

Guillaume, vivant en 1406, est qualifié écuyer dans une quittance qu'il donne au sujet de Villette-les-Bois et de Fontaine.

En 1455, il rend aveu pour sa terre de Bréméant, un autre aveu, en 1462, pour celle de Romphais, que **Jeanne de Chaumont**, son épouse, lui porta en dot.

Charles de Tascher, écuyer, seigneur de Malassise (*hameau de la commune d'Auteuil (60), près Beauvais*), et **Isabeau des Loges**, son épouse, décédés avant 25/09/1571...

Branches Tascher :

Ces derniers sont les auteurs de la **branche aînée** des Tascher, qui prendra le nom de «*La Pagerie*».

Les Tascher sont, depuis le début du XV^e siècle, fixés dans cette partie du Perche que l'on nomme le Thymerais, et jouissent, déjà à cette époque, d'une notoriété certaine.

Après le Blaisois, les Tascher de La Pagerie, au commencement du XVIII^e siècle, vont se fixer à la Martinique et y exploiter des plantations : de cette branche est issue Marie-Josèphe Rose, plus connue sous le nom de (l'Impératrice) **Joséphine**.

La **branche cadette** se subdivisa en plusieurs rameaux : un **premier rameau**, après avoir longtemps séjourné en Normandie, s'installa dans le Bordelais au milieu du XVII^e siècle :

il s'agit des « **Tascher de Guyenne** ». Le **deuxième rameau**, les « **Tascher du Perche** », resta fidèle au pays d'origine : il résidèrent dans l'Orne jusqu'au milieu du XIX^e siècle.

La famille conserva son titre comtal sous la Restauration et la Monarchie de Juillet, atteignit la Pairie de France et un de ses membres fut fait duc du Second Empire en héritage du Duc de Dalberg.