

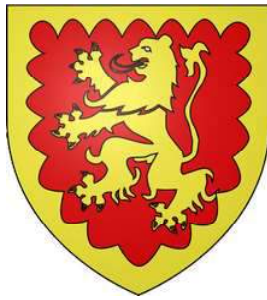

Talbot (armes patrimoniales normandes)



Talbot (origines galloises)

John Talbot
1st earl of Shrewsbury,
& Maison Talbot

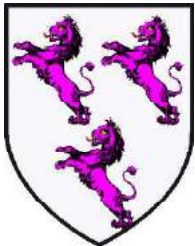

Richard Talbot ?

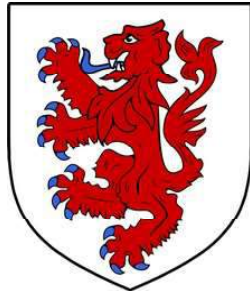

Talbot of Malahide
branche irlandaise

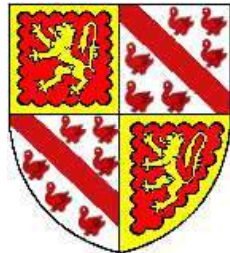

John Talbot, 1st earl of Shrewsbury
2 variations de ses armes



Talbot, earls of Shrewsbury
(coat of arms)



Normandie (Comté d'Eu, Pays de Caux), **Angleterre** (Galles, Hereford)

Cleuville au Pays de Caux ;
Shrewsbury (Salopia en latin), à 10 lieues de Chester sur la Severn ;
capitale du comté de Shropshire.

Armes :

Talbot ancien (Normandie) :

«Bandé d'argent & de gueules, de dix pièces»
puis armes galloises de Gwenllian, fille et héritière de Rhys Mechyll adoptées au milieu du XIII^e siècle

«De gueules, au lion d'or, à la bordure engrelée d'or»
variantes ou brisures : une étoile d'or à la dextre du chef (Irlande), croissant.

Talbot of Malahide (Irlande) :

«D'argent, au lion de gueules, armé & lampassé d'azur»

Devises : «Prest d'accomplir» & «Forte & Fidèle»

> Cf Annexes héraldiques & documentaires : pp.17-22

Sources complémentaires :

Medlands (English Nobility), Généanet, Wikipedia,
"Grand Armorial de France" - Henri Jouglar de Morenas
& Raoul de Warren - Reprint Mémoires & Documents - 1948,
«*Vie de la Princesse Borghese née Guendaline Talbot Comtesse de Shrewsbury*», A. Zeloni, 1843,
«Grand Dictionnaire Historique», Moréri, T. VI, 1725

© 2017 Etienne Pattou
dernière mise à jour : 04/11/2017
sur <http://racineshistoire.free.fr/LGN>

Talbot

Origines

2 branches établies en Angleterre au XII^e siècle probablement issues d'une même souche.

Guillaume Talbot (Willelmus Talebot) + après 1036
seigneur de Sainte-Croix de Buchy et Baron de Cleuville
(76, Pays de Caux, mouvant des Giffard),
vassal de Robert, comte d'Eu
(fait donation à l'Abbaye Saint-Michel du Tréport en 1036,
confirmée par le comte Robert d'Eu en 1059 puis par Hugues,
Archevêque de Rouen par charte en 1145,
et par le Pape Lucius III par charte du 19/06/1185)

Hugues 1^{er} Talbot (Hugonis Taleboth)
possible fils ou frère de Guillaume
+ après 1036
seigneur de Sainte-Croix de Buchy et Cleuville
(donation de la dîme de Sanreth à la Sainte-Trinité de Rouen,
avec le consentement de Walon de La Roque, don confirmé
par Osbern de Anseville avec comme témoins Gulbert de Ou,
Osbern d'Albertville et Osbern, fils de Geoffrey de Ou ;
plusieurs de ses donations sont confirmées ultérieurement
par Hugues, Archevêque de Rouen par charte de 1145
et par le Pape Lucius III par charte du 19/06/1185)

Richard 1^{er} Talbot + après 1086
X à Hastings avec son voisin Grondeboeuf
(le Domesday Book mentionne son fief de Battlesden
dans le Bedfordshire, terre tenue de Gautier/Walter Giffard)

ép. ?

? Talbot
baron de Cleuville
ép. ?

? Talbot
*? peut-être Gilbert
ou
Geoffrey 1^{er} Talbot*

Jeanne Talbot, héritière de Cleuville
ép. avant 1106 **Robert II d'Estouteville**
+ avant 1138 (fils de Robert 1^{er} et de Béatrice)

Gilbert Talbot + après 1101
ép. **Maud(e) (Mathilde) d'Estouteville** + après 1101
(possible fille de Robert 1^{er})
(aurait été investie du fief de Shrewsbury confisqué
sur Robert Montgomery (~1101)
ce qui semble anachronique et par conséquent suspect)

Geoffrey 1^{er} Talbot (Gausfridus Talebotus) ° ~1050/65 + avant 1130
(le Domesday Book mentionne son fief de Liston en Essex tenu d'Hugh de Gournay ;
donne une part de terre à St. John de Colchester ; transige avec cette Abbaye avant 1127
sous l'arbitrage de Richard, Evêque de Londres)
ép. **Agnès** + après 1129 fieffée dans le Kent (possible fille de Helto, dapifer,
seigneur de Swanscombe (Kent, terre tenue d'Eudes, Evêque de Bayeux)
- selon Keats-Rohan)

postérité qui suit (p.3)

Talbot

Origines

2

Geoffrey 1^{er} Talbot
et **Agnès**

Geoffrey II Talbot (Gal(e)fridus Talebotus)

+ 22/08/1140 (Hereford ; inh. à Gloucester) chevalier

(cité dans la charte d'agrément de ses parents avec l'Abbaye de Colchester avant 1127 ; en 1130, le Pipe Roll mentionne une taxe qu'il doit acquitter pour une terre paternelle dans le Kent ; mentionné ~1166 par Gautier «de Meduana» époux de Cecily de Lacy, fille de Sibylla et possible cousine de Geoffrey II, lors de la confirmation au Roi Henry II que ledit Gautier était à la tête de 20 soldats pour une terre du Kent auparavant tenue par ledit Geoffrey à la fin du règne d'Henry 1^{er})

Richard II Talbot (Ricardus Talebot) ° ~1065/75 + après 1100

possible frère de Geoffrey II

(font donations, ensemble, ~1181/83 à l'Abbaye de Valmont, confirmées par le Roi Henry II qui confirme également des dons au Prieuré de Sainte-Foi de Longueville par les mêmes donateurs et leurs fils Hugh et William)

ép. **Amicie de Gournay** + avant 1085 (fille d'Hugues III et de Basilie Flaite, ou de Gérard et de sa 1^o femme - Edive de Warenne ?)

Hugh II Talbot ° avant 1100
(cité dans une charte du Roi Henry II en 1189 entre mars et juin)

? le même ?

Hugh III Talbot ° avant 1105 (cité dans une charte du Roi Henry II en 1189 entre mars et juin)

ép. (div.) **Béatrix de Mandeville** ° 1105 + 19/04/1197
(Rickling, Essex ; inh. à Walden Abbey)

(fille de William et de Marguerite de Rie ;

ép. 2) William de Say) (elle hérite de son neveu William de Mandeville, earl of Essex, sous tutelle de son propre fils Geoffrey de Say)

postérité possible qui suit (p.4)

William Talbot + après 1166 ?

(cité dans une charte du Roi Henry II en 1181/83 puis dans une autre entre 1177 et 1189)
(? le même ? mentionné dans le Red Book of the Exchequer (1166) tenant un fief de chevalier de Robert, fils du Roi, dans le Devon)

Talbot

Origines

3

Hugh III Talbot
et **Béatrix de Mandeville**

? le même ?

Hugh IV Talbot (Hugone Talbot) + après 1162
(*témoignage en 1140/44 d'une charte de donation par Robert de Vere, Connétable du Roi d'Angleterre, et de sa femme Adeluda, fille d'Hugues de Montfort aux moines de Horton ; donne à l'Abbaye de Beaubec une rente sise à Feltwell par charte en 1162 ; possède des fiefs en Normandie en 1172 pour le service d'un chevalier ; souscrit une charte du Roi Henry II en 1179 confirmant une donation de Robert de Fay à Guillaume de Mandeville*)
ép. **Ermentrude** + après 1162

Gerard Talbot
+ après 1181/86
(*cité dans la charte parternelle de 1162 ; souscrit la charte du Roi Henry II ~1181/89 donnant une terre à Walter «Ostario de Camera»*)

Geoffrey (III) Talbot + après 1181/86
seigneur de Wrotehan, partisan de Mathilde «L'Emperesse» contre le Roi Stephen
(*cité dans la charte parternelle de 1162 ; donne la moitié de sa terre de Wrotch, Kent à l'Eglise de Saint-André et à Gandulphe, Evêque de Rochester, don confirmé par le Roi Henry 1^{er}*)

Hugh V Talbot
(*cité dans la charte parternelle de 1162 ; fait donations à l'Abbaye du Bec où il finit moine*)

postérité ?

Richard IV Talbot
(*cité dans la charte parternelle de 1162*)

Alured Talbot (Alvredus Taleboth)
+ après 1166 tient un fief
d'un chevalier d'Alured de Lincoln
dans le Dorset (1166)

Roger Talbot (Roger Tallebot)
+ après 1196
(*Le Red Book od Exchequer mentionne ses paiements en 1194/95 pour 2 chevaliers et demi en Essex & Herefordshire & de même en 1196/97 pour 2 chevaliers et demi*)

William Talbot (Willelmus Talebot)
+ après 17/05/1226
(*Le Red Book od Exchequer mentionne ses biens consistant en une charruée à Hessyldeham à Londres, Middlesex en 1210/12 ; convoqué par le Roi Henry III pour servir en Gascogne le 17/03/1225*)

Richard III Talbot + après 1174

probable descendant (fils ?) de Geoffrey II

X en Irlande (~1174, et y reçoit la seigneurie de Malahide du Roi Henry II)
(est investi du manoir de Linton par le Roi Henry II par charte de 1156/58 ; le Pipe Roll en 1155 enregistre Hugues de Longchamp (Longo campo, famille probablement alliée aux Lacy) et Ric Talebot à Lintun et Wintun en Herefordshire ; le Red Book of the Exchequer cite «Ricardo Talebot IV» en Hereford en 1158/59 et en 1166 cite un fief «militaire» d'une moitié de chevalier en Herefordshire accordé par Richard de Candos à Richard Tallebaut puis signale en 1172 des fiefs normands dont un fief d'un chevalier dans la baillie de Geoffroi de Bleville à Caletot ? ; un acte du Roi John cite en 1212 son fils Gilbert à propos de leur fief de Linton en Herfordshire)

ép. ? **Joan de Bulmer**

Gilbert 1^{er} Talbot «of Linton» + avant 13/02/1231

(Le Red Book of the Exchequer mentionne son fief d'un chevalier en Hereford ~1210/12 ; un acte du Roi John le cite à propos de son fief de Linton en Herfordshire ; Henry III le charge d'une enquête sur l'état des forêts du Herfordshire en 07/1219)

ép. ? **Ann Villiers ?**

Richard V Talbot of Linton + avant 13/04/1234

ép. ~1219/24 **Aline Basset** ° 1184 (Wycombe, Buckinghamshire) + 1224 (Bromyard, Herefordshire) (fille d'Alain Basset of Wycombe, Buckinghamshire, et d'Aline de Gai ; veuve de Dreu de Montagu (Drogonis de Monte acuto) (possède des fiefs en Dorset en 1219 relevés par le Testa de Nevill))

Gilbert II Talbot ° ~1222 (Linton Manor, Bromyard) + dès 08/09/1274 (Credenhill, Herfordshire ; inh. au Prieuré de Wormseley, Herefordshire)

(il adopte les armes de sa femme, au lion, abandonnant ses armes patrimoniales)

ép. **Gwenllian Verch Rhys (alias Gwenthlian of Dynevor, Gundeline)**
° ~1219 (Carmarthenshire, Wales) (fille de Rhys Mechyll, Lord of Dynevor, et de Matilda de Briouse)

postérité qui suit (p.6)

Talbot

Lords Talbot

5

Gilbert II Talbot
et **Gwenllian Verch Rhys**

Richard VI Talbot ° ~1249/50 + avant 03/09/1306 6° Lord of Eccleswell
(ou *Escheleswell*), Sheriff of Gloucestershire, sert le Roi Edward 1^{er}
ép. après 07/01/1269 **Sara de Beauchamp** ° ~1255 (*Elmley castle, Worcestershire*)
+ après 07/1317 (*Elmley*) (fille de William de Beauchamp of Elmley,
Worcestershire, et d'Isabel Mauduit of Warwick)

Gilbert III Talbot ° 18/10/1276 (*Wyke, Cornwall*) + 24/02/1346
(*Eccleswall (ou Escheleswell), Herefordshire*) 1° Lord (*baron*)
Talbot (1331, reçu au Parlement le 27/01/1332), Chambellan
du Roi Edward III (*pardonné en 1313 pour la mort de Piers
Gaveston dont il était l'un des responsables*)
ép. **Anne Le Botiler (Bouteiller)** ° ~1280 (*Corwall*) + 1340
(*Herefordshire*) (fille de William Le Botiler of Wem, Shropshire)

Sir Richard Talbot ° ~1278 + 1328
Lord of Richard's castle (*par sa femme*)
ép. 1317 **Joan de Mortimer** ° 24/11/1291 (*Caerphilly
castle*) + avant 12/01/1341 (fille & co-héritière
d'Hugh, Lord Mortimer of Richard's castle,
et de Maud ; veuve de Thomas de Bykenore)

Thomas Talbot
° 1287
prêtre

Joan Talbot
ép. **John Carew**,
Lord of Carew
of Molesford
+ 1324

Gwenllian Talbot
° ~1280 (*Richard's castle,
Wales*)
+ 1346 (*Richard's castle*)
ép. 1305 (*Richard's castle*)
Payen de Tuberville,
Sheriff of Glamorgan
° 1282 (*Coity castle,
Glamorganshire, Wales*)
+ (*Coity castle*)

Richard VII Talbot ° ~1305 (*Wyke*) + 23/10/1356
(*inh. à Flanesford Priory*) 2° Lord Talbot (*cité au Parlement
le 27/01/1332*), Lord of Goderich castle, Grand-Maître
& Gouverneur du Palais du Roi Edward III
ép. entre 24/07/1326 & 23/03/1327 **Elizabeth Comyn**, dame
de Goderich (*Hereford*) ° 01/11/1299 (*Wyke*) + 05/10/1356
(fille de John, Lord of Badenoch (*ou Badenagh, Ecosse*),
et de Joan de Valence ; ép. 2) entre 21/02/1358
& 16/02/1361 John Bromwych)

**Richard
Talbot**

John Talbot ° 1319 + 1355
ép. 1330 **Juliana de Grey** ° 1319 + 01/12/1361 (fille
de Roger, Lord Grey of Ruthin, et d'Elizabeth de Hastings)

John Talbot ° peu avant 03/05/1337 (*bapt.*) + 18/02/1375
ép. **Katherine** ° 1342 + 04/1381 (ép. 2) John SeintClere)

Gilbert IV Talbot ° ~1332 (*Wyke*) + 24/04/1387
(*Roales del Pan, Espagne, de la Peste*) 3° baron Talbot (1356),
Lord of Goderich castle,
ép. 1) dès 08/09/1352 **Pernel Butler** ° 1332 + 1368
(fille de James, earl of Ormond, et d'Eleanor de Bohun)
ép. 2) dès 16/11/1379 **Joan de Stafford** ° 1338 + avant 1397
(fille de Ralph, earl of Stafford, et de Margaret de Audley ;
veuve de John Cherleton, Lord Cherleton)

**Thomas
Talbot**
prêtre

Elizabeth Talbot ° 1364
+ 03/08/1407 (*Ruan
Lanihorne, Cornwall*)
ép. **Warin d'Arcedekne**
Lord Arcedekne
° 1355 + 1400

Philippa Talbot ° 1367 + 02-03/05/1417
ép. 1) **Robert de Asheton**, Connétable
du château de Douvres + 09/01/1384
ép. 2) **Matthew de Gournay** ° 1310 + 26/09/1406
ép. 3) avant 24/02/1408 **John Tiptoft** of Tiptoft
+ 27/01/1443 (fils de Payn (*Tybetot*)
et d'Agnes Wroth of Enfield (*Middlesex*)
(*cité au Parlement en 1426*))

**Richard
Talbot**
° 1370
+ 1382

**Eleanor
Talbot**
° 1372
+ 1390
religieuse

**John
Talbot**
° 1374
+ 1383

postérité qui suit (p.7)

Talbot

Lords Talbot

6

Gilbert IV Talbot
et 1) Pernel Butler
et 2) Joan Stafford

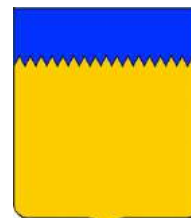

Butler

1) Richard VIII Talbot ° 1361 + 08-09/09/1395 (Londres)
4° baron Talbot (cité au Parlement le 03/03/1384), Lord of Goodrich castle
ép. dès 23/08/1383 **Ankaret Le Strange**, 7° baroness Le Strange (23/08/1383,
succède à son père) ° 1361 + 01/06/1413 (fille de John, Lord Strange
of Blackmere, et de Mary FitzAlan of Arundel ; ép. 2) entre 08/03 & 04/07/1401
Thomas Neville, Lord Furnivall)

1) Elizabeth Talbot
ép. **Henry Grey**
5° baron Grey of Wilton
+ 1395

Mary Talbot
° ~1375
+ 13/04/1433
(Blackmere)
ép. **Thomas Greene**
° 1369 (Greene Norton, Boughton)
+ 14/12/1417

Gilbert V of Irchingfield ° 1383 + 19/10/1418
(siège de Rouen, inh. à l'Hôtel-Dieu de Rouen, épitaphe)
5° baron Talbot (1396), baron d'Irchenfield, Lord Strange
of Blackmere (1413, succède à sa mère),
chevalier de la Jarretière
- fiancé le 20/05/1392 à **Joan of England (Plantagenet)**
° 1384 + 16/08/1400 (inh. à Walden Abbey, Essex)
(fille de Thomas of Woodstock, duke of Gloucester
and Buckingham, Connétable d'Angleterre,
et d'Eleanor de Bohun)
ép. 1415 **Brites (Beatriz) de Sousa (de Portugal)**
° ~1400 + 25/12/1447 (inh. à East Shefford, Berkshire)
(fille de Lopes Diaz de Sousa ? ou fille naturelle de Joao
1^{er}, Roi de Portugal ? ; veuve de Thomas FitzAlan,
comte d'Arundel ; ép. 2 (ou 3)) avant 1423
Thomas Pettiplace - of East Shefford)

postérité dont **Ankaret**
° 1416 + 13/12/1431 (ou dès 1422 ?)
baroness Strange & baroness Talbot
sans alliance

John Talbot
° ~1384 + X 17/07/1453
(Castillon (-La-Bataille, 24) ;
inh. à St Alkmund,
Whitchurch, Shropshire)
postérité & détails
qui suivent (p.8)

Richard Talbot
° ~1390 + 15/08/1449
(Dublin ; inh. à la
Cathédrale St Patrick)
prébendier à Hereford
et York, Doyen
de Chichester (1415)
Archevêque d'Armagh
(1416, non confirmé
par le Pape)
puis de Dublin, Lord
Chancelier d'Irlande

Anne Talbot
+ 16/01/1441 ns
ép. **Hugh de Courtenay**,
4° earl of Devon (1419)
° 1389 + 16/06/1422
(fils d'Edward,
earl of Devon,
et de Matilda
Camoys)

Thomas, William Talbot

Alice Talbot
° 1393 + 1436
ép. **Thomas Barre** + 1420
postérité
dont **Joan**
qui ép. 1) **Renard de La Bere**
& 2) **William Catesbie**

Talbot

John, 1^o earl of Shrewsbury

7

armes de John : «Ecartelé : aux 1 & 4, de gueules, au lion d'or, à la bordure engrelée du même ; aux 2 & 3, d'argent, à la bande de sable (en réalité, de gueules) accostée de six merlettes du même». (Colrat).

John 1^{er} Talbot dit «L'Achille Anglais» ° ~1384 +X 17/07/1453

(Castillon (-La-Bataille, 24) ; inh. en 1493 par son fils Gilbert à St Almund, Whitchurch, Shropshire)

Lord Talbot & Lord Strange of Blackmere (succède à sa nièce Ankaret en 1421), chevalier de la Jarretière,

baron de Laval-Guyon (01/03/1428, par John de Lancastre, comte d'Anjou et du Maine pour le Roi Henry VI ;

terre confisquée sur Anne de Laval), comte de Clermont-en-Beauvaisis (créé par Henry VI, 1434),

1^o earl of Shrewsbury (pa Lettres du 20/05/1442), earl of Wexford & Waterford (Irlande, 17/07/1446),

Lord de Dungarwan, X les Gallois pour le Roi Henry IV (1404-1407 ; & siège de Harlech en 1409),

siège au parlement (dès 1409/10), brièvement en disgrâce (emprisonné à la Tour de Londres le 16/11/1413),

Lieutenant du Roi en Irlande (02/1414 ; capture le chef Donat Mac Murrogh, des Rois de Leinster), Sénéchal d'Irlande,

X en France (aux sièges de Caen, avec le duc d'Exeter, 1417 ; de Rouen, 1418/19 ; de Melun, 1420 ; et de Meaux, 1421 ;

X à Verneuil-sur-Avre, 17/08/1424 ; prise de Pontorson ; défaite devant Montargis, 1427 ; prise de Laval (1428) ; reprise d'Alençon

et du Mans, 1428), chevalier de la Jarretière, Lieutenant du Roi en Irlande (1425),

Capitaine de Beaugency (avec 500 hommes d'armes), succède à la mort de Salisbury & commande l'armée anglaise

au siège d'Orléans (lève le siège le 08/05/1429), fortifie Meung, prend Laval,

mais est capturé à Patay (18/06/1429 ; libéré en 1433 en échange de Poton de Xaintrailles),

couvert d'honneurs par le Régent Bedford (gratifié d'une pension de 300 saluts d'or),

Lieutenant-Général d'Henry VI en Ile-de-France et Picardie (1434 ; prend Beaumont, Creil, Pont-Sainte-Maxence),

Capitaine de Saint-Germain-en-Laye et de Poissy, reprend Saint-Denis (1435), Capitaine de Rouen,

défend la Normandie (1436 ; bat La Hire et Xaintrailles près Rouen en 1436), aide Salisbury à prendre Ivry et Pontoise (1437),

défend le Pays de Caux (1438), Maréchal de France pour le Roi Henry VI d'Angleterre (1438), perd Meaux (1439),

prend Harfleur (1440, après une victoire sur Richemont en 1439), perd Pontoise (1441), échoue à prendre Dieppe (1443),

Sénéchal (Stewart) d'Angleterre (1443/44), accompagne Marguerite d'Anjou épouse d'Henry VI, en Angleterre (1445),

Connétable de France (1445), Gouverneur d'Irlande (1445-1447),

défend vainement la Normandie avec Edmond Beaufort, duc de Somerset (1449/50, il y est capturé à la reprise de Rouen

le 29/10/1449 mais est libéré sur parole en 07/1450 par le Roi Charles VII)

Capitaine de la flotte au secours de Calais (1452) puis Lieutenant-Général en Guyenne (10/1452)

après la prise de Bordeaux par les Français (1451), définitivement vaincu & tué à la bataille de Castillon (17/07/1453 a

vec son fils John, baron de L'Isle et un fils bâtard ; son cheval tué sous lui, gravement blessé à la jambe par un tir de couleuvrine,

il meurt achevé par des archers : Charles VII aurait dit alors : «Dieu fasse merci au bon chevalier !»)

ép. 1) 12/03/1406 **Maud (Matilda) Neville**, baroness Furnival (Fournival, 60 ?), riche héritière ° 1392 + 1423

(inh. à Wirkisop priory, Nottinghamshire) (fille de Thomas Neville, Lord Furnival, 2^o époux de la mère de John,

et de Joan de Furnival, baroness Furnival)

ép. 2) 06/09/1425 (Warwick castle) **Margaret Beauchamp** ° 1404 + 14/06/1467 (inh. à St Paul, Londres ;

Moréri donne + 14/02/1468) (fille de Richard, earl of Warwick, et d'Elizabeth Berkeley, baroness Berkeley)

X) liaison avec ?

postérité qui suit (p.9)

Talbot

Earls of Shrewsbury

8

John 1^{er} Talbot
et 1) Maud Nevill
et 2) Margaret de Beauchamp

1) John II Talbot ° 1413
+X 10/07/1460 (*Northampton, Guerre des Deux Roses comme partisan des Lancastre ; inh. à Wirksop Priory, chapelle Notre-Dame*) chevalier (*adoubé par le Roi Henry VI en 1426*), Lord Furnival, Chancelier d'Irlande (1446), 2° earl of Shrewsbury (1453) and Waterford, Grand-Trésorier du Royaume (1457), chevalier de la Jarrettière (*réclame au Roi Henry VI la possession du Manoir de Munden Furnivalle et du Prieuré de Rownehay*) fiancé avant 08/06/1421 avec **Catherine Burnel** ° ~1421 + 13/10/1452 (fille d'Hugh, Lord Burrell ; veuve de John Ratcliffe) ép. avant 03/1445 **Elizabeth Butler** + 08/09/1473 (*inh. le 11/09 à l'Abbaye de Shrewsbury*) (fille de James IV, earl of Ormond, et de Joan Beauchamp of Abergavenny)

postérité qui suit (p.10)

Epitaphe de John à Wirksop :

«*Johannes de Talbot comitis salopie secundi, et regio sanguini (de sang royal) ducentis originem. Qui Henrico regi fidissimus Bello apud Northamptonum gesto ante signa Strenue pugnans, hincita morte occidit die decimo Julii anno Domini nostri Jesus Christi MCCCCLX cujus animae propitiatur Deus. Amen.*»

1) Thomas Talbot
° 19/06/1416 (*Finglas près Dublin*) + 10/08/1416 (*inh. à Black Friars church, London*)

1) Joan Talbot
ép. 1) c.m.) 25/07/1457 **James de Berkeley**, Lord Berkeley ° 1394 (*Raglan*) + 11/1463 (*Berkeley*) (fils de James et d'Elizabeth Bluet of Raglan, Monmouthshire)
ép. 2) avant 26/05/1474 **Edmund Hungerford**

?1) ?
Talbot (fille)

1 ou 2 ?)
Christopher Talbot
+X 10/07/1460 (*Northampton*)

Thomas Talbot
+X 20/03/1470 viscount de Lisle
ép. 09/1466 **Margaret Herbert** + avant 1503 (fille de William, Lord Herbert - plus tard earl of Pembroke -, et d'Anne Devereux : ép. 2) Henry Bodrugan of Conwall)

sans postérité

2) John Talbot ° 1423/26 +X 17/07/1453 (*Castillon*) Lord & baron de Lisle (26/07/1445, *par le Roi Henry VI*), 1° viscount L'Isle (1451), comte de Shrewsbury
ép. **Joan Chedder** ° 1425 + 15/07/1464 (fille de Thomas et d'Isabel Scobhull ; veuve de Richard Stafford)

Elizabeth Talbot ° 1451 + 08/09/1487 (*inh. à Astley, Warwickshire*)
baroness Lisle of Kingston Lisle
ép. **Edward Grey of Groby**, Lord & baron of Lisle (1475), Viscount Lisle (1483) + 17/07/1492 (fils d'Edward, Lord Ferrers of Groby, et d'Elizabeth, baroness Ferrers)

Margaret Talbot
+ avant 13/03/1475
ép. **George Vere**

2) Humphrey Talbot
° avant 1453 + ~1492

2) Eleanor Talbot + 30/06/1468
ép. **Thomas Butler** + ~1450/68 (fils de Ralph, Lord Sudeley et d'Elizabeth Hende)
X) liaison avec Edward IV Plantagenet dit «de Rouen», earl of March, duke of York (1460-1461) puis Roi d'Angleterre (1461) ° 28/04/1442 (*Rouen*) + 09/04/1483 (*Westminster palace, London ; inh. à la St. George's Chapel, Windsor castle*) (fils de Richard, duke of York, et de Cecily Neville) (*cette liaison et un prétendu pré-contrat de mariage avec Eleanor servit de prétexte à l'annulation du mariage d'Edward avec Elizabeth Wydeville le 25/06/1483 par l'acte du Parlement dit «Titulus Regius»*)

2) Elizabeth Talbot + entre 06/11/1506 & 10/05/1507
ép. avant 27/11/1448 **John III Mowbray**, earl of Surrey ans Warenne (24/03/1451), 5° duke of Norfolk (1461) ° 18/10/1444 + 16-17/01/1476 ns (*Framlingham castle, Suffolk*) (fils de John, duke of Norfolk, et d'Eleanor Bouchier d'Eu)

X) ? Talbot
+X 17/07/1453 (*Castillon*)
Bâtard Talbot

X) Henry Talbot
Bâtard Talbot (capturé par Louis, Dauphin de France en 1443)

Talbot

Earls of Shrewsbury

9

John Talbot
et Elizabeth Butler

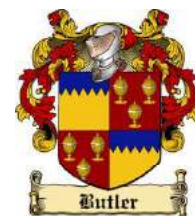

Butler : crest (Irlande)

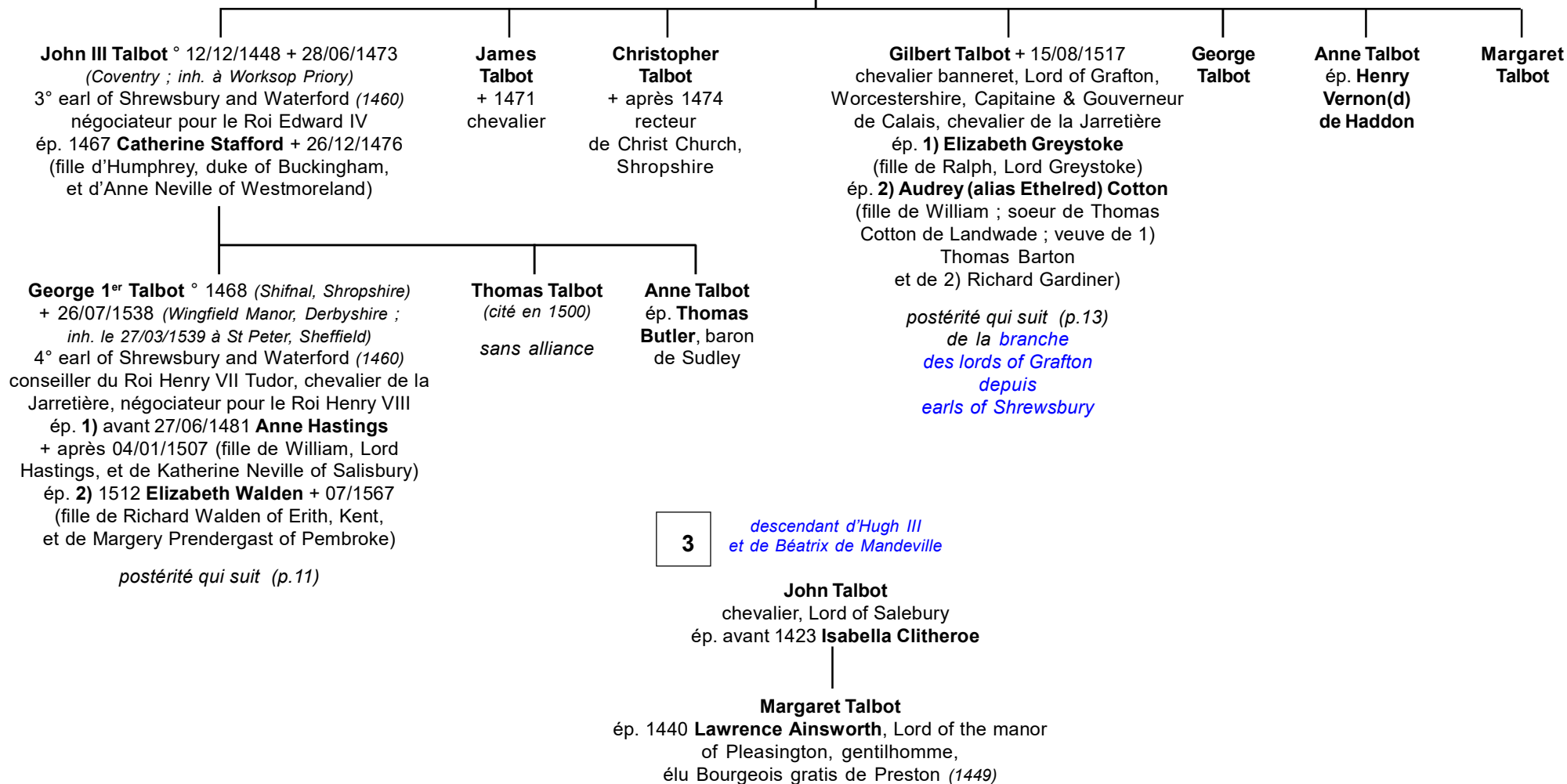

Talbot

Earls of Shrewsbury

10

George Talbot
et 1) Anne Hastings
et 2) Elizabeth Walden

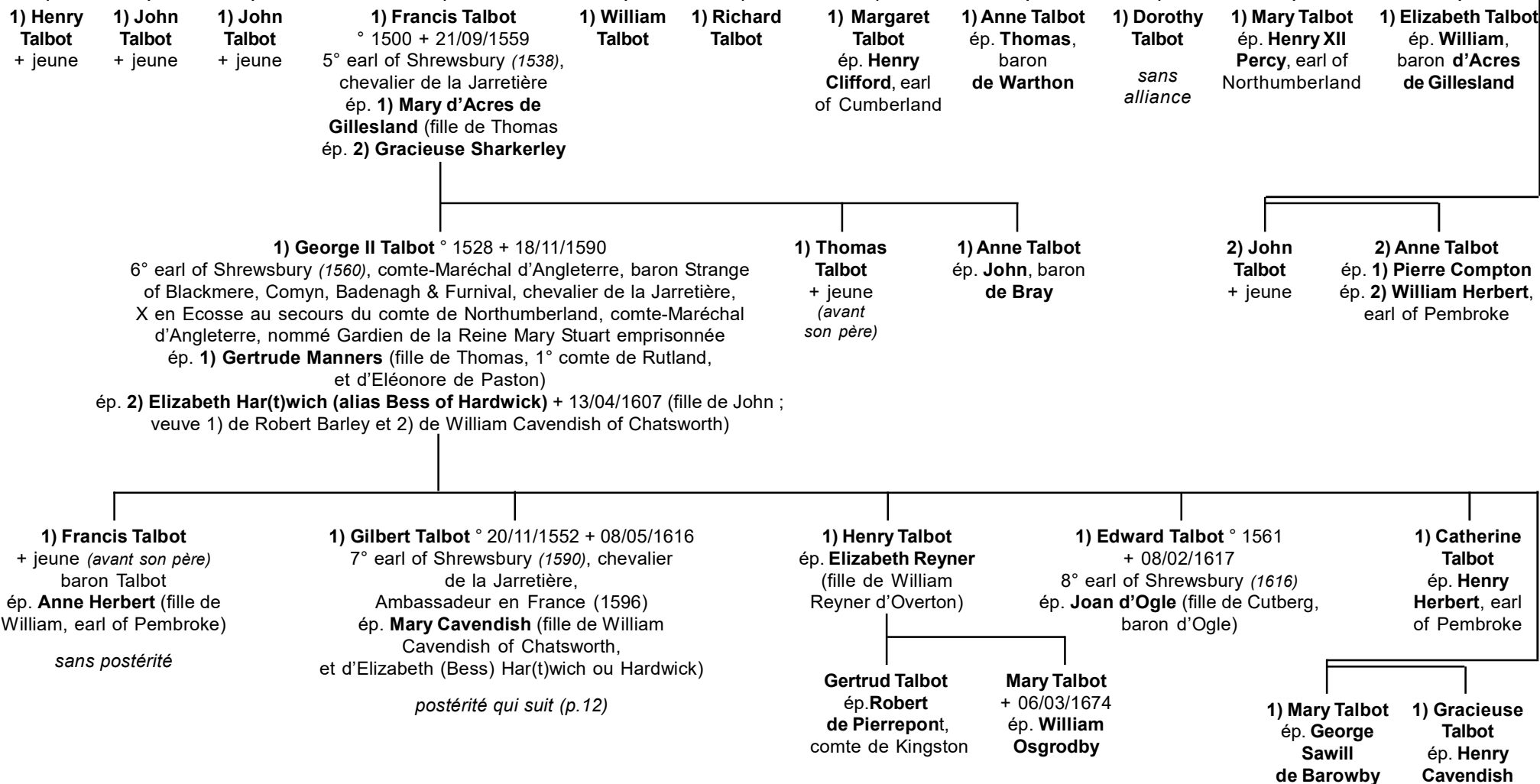

Talbot

Earls of Shrewsbury

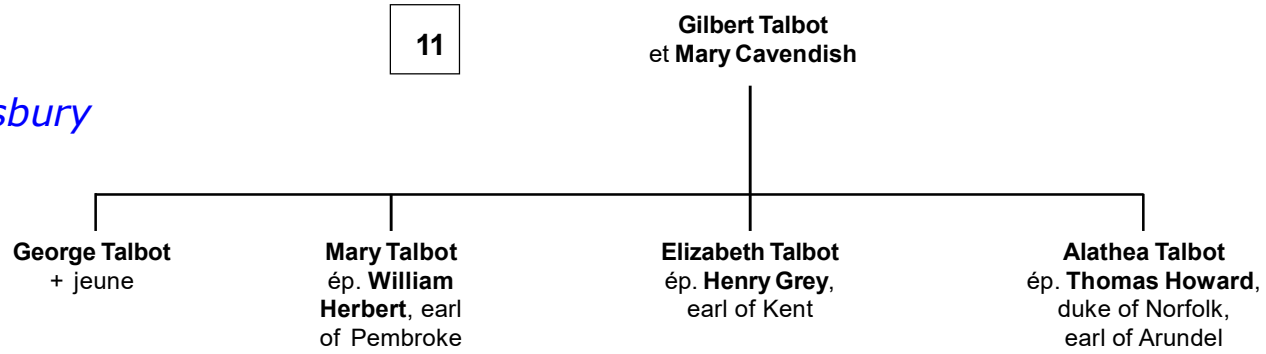

Talbot

*Branche des seigneurs
de Grafton - depuis
earls of Shrewsbury*

10

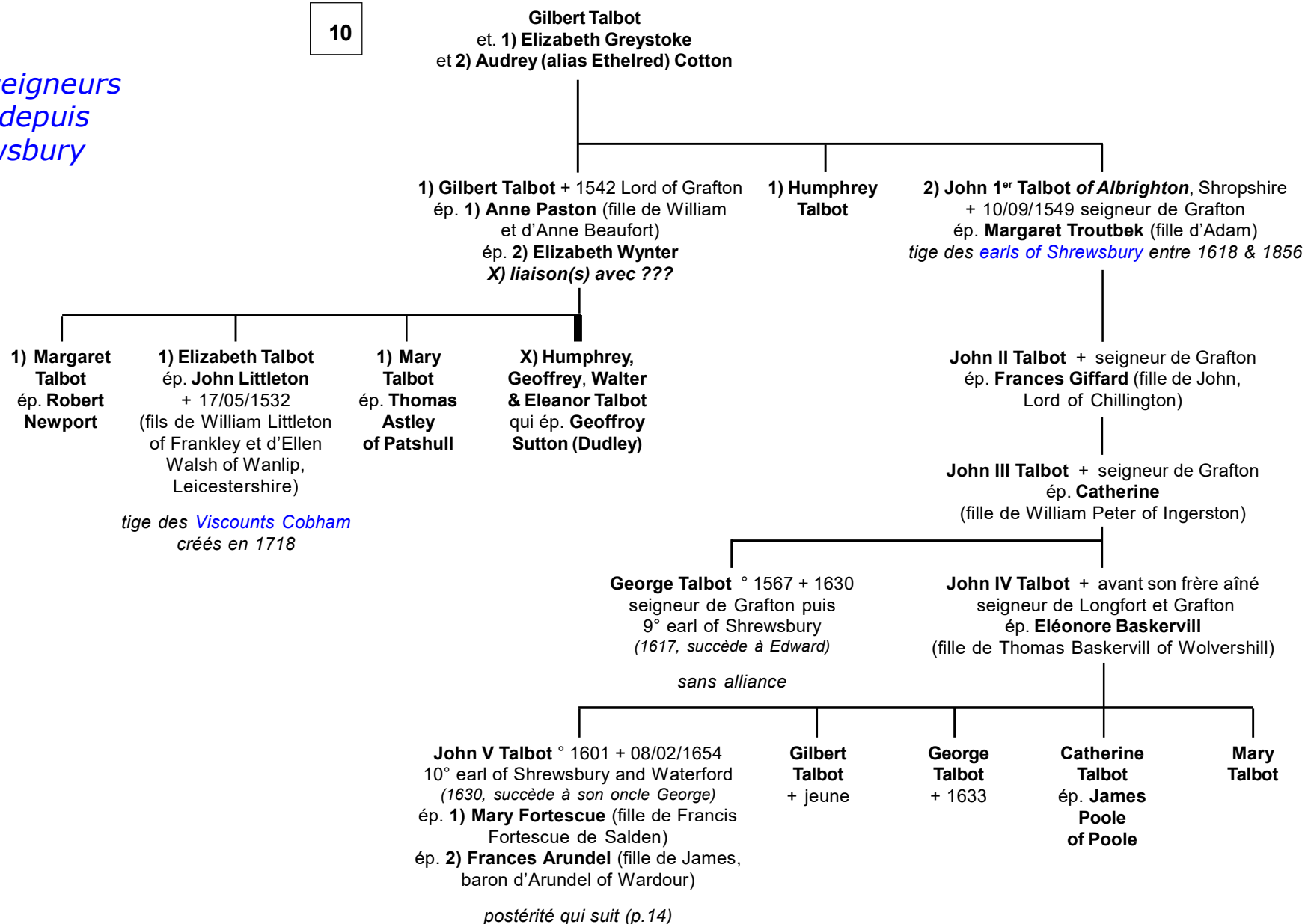

Talbot

*Branche de Grafton
earls of Shrewsbury*

13

John V Talbot
et 1) Mary Fortescue
et 2) Frances Arundel of Wardour

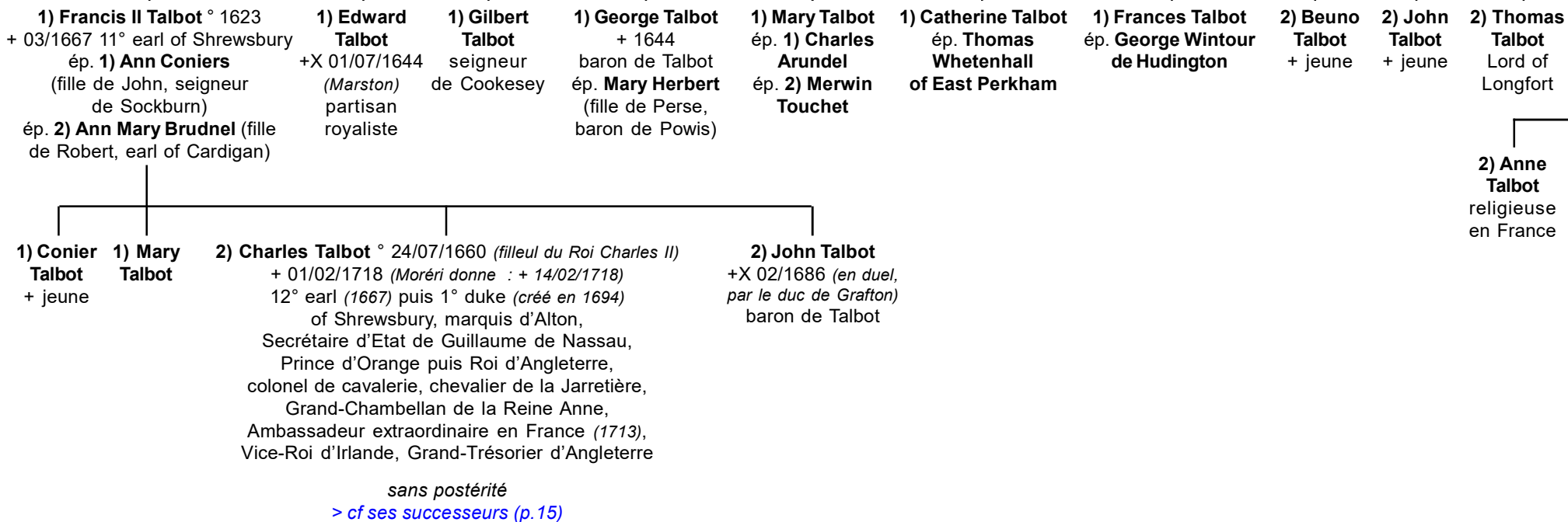

Talbot

Derniers earls of Shrewsbury

14

Charles Talbot ° 24/07/1660 + 01/02/1718
12° earl puis 1° duke of Shrewsbury

ses successeurs :

1718-1743 : **Gilbert Talbot** ° 1673 + 1743 13° earl
1743-1787 : **George Talbot** ° 1719 + 1787 14° earl
1787-1827 : **Charles Talbot** ° 1753 + 1827 15° earl
1827-1852 : **John Talbot** ° 1791 + 1852
16° earl of Shrewsbury and Waterford
1852-1856 : **Bertram Arthur Talbot** ° 1832 + 1856
1856-1868 : **Henry John Chetwynd-Talbot**
° 1803 + 1868, 3° comte Talbot
1868-1877 : **Charles John Chetwynd-Talbot**
° 1830 + 1877, 4° comte Talbot
1877-1921 : **Charles Henry John Chetwynd-Talbot**
° 1860 + 1921, 5° comte Talbot
1921-1980 : **John George Charles Henry Alton Alexander Chetwynd-Talbot**
° 1914 + 1980, 6° comte Talbot
depuis 1980 : **Charles Henry John Benedict Crofton Chetwynd Chetwynd-Talbot**
° 1952, 7° comte Talbot
& son fils et héritier présomptif : **James Chetwynd-Talbot**, vicomte Ingestre ° 1978

Talbot

Annexe documentaire

Propriétés des Earls of Shrewsbury (2° création) :

La famille siège de nos jours à **Wanfield Hall**, près Kingstone, Staffordshire.

Les précédents fiefs et propriétés comprenaient :

Alveston Hall hunting lodge (cf *Alton Towers ci-dessous*).

Alton Castle, possédé par les Earls depuis le 15° siècle, reconstruit dans un style néo-gothique par le 16° ;
vendu au soeurs de la Pitié (*Sisters of Mercy*) in 1919.

Alton Towers (comté de Stafford, Derbyshire), construit sur le site d'Alveston Hall en 1811/14 comme siège de la famille ;
vendu en 1924.

Barlow Woodseats Hall, acheté en 1593 ; vendu au milieu des années 1600.

Grafton Manor, résidence du fils de John Talbot of Grafton : George héritier du titre ;
vendu en 1934.

Heythrop Park, devient le siège familial dans les années 1700/1705 ;
incendié en 1831 et vendu en 1870.

Ingestre Hall, hérité par mariage avec la famille Chetwynd en 1748 ;
vendu au Sandwell Metropolitan Borough Council.

Shrewsbury Place ou Shrewsbury House, Isleworth acheté par un parent : Sir John Talbot, en 1678 ;
légué au duc protestant de Shrewsbury (+ 1718), puis au catholique George Talbot (+ 1733),
devenu earl of Shrewsbury. Sa veuve continua à résider à Isleworth jusqu'à son décès en 1752.

La maison devint une école catholique de garçons vers 1770 et fut démolie vers 1810.

Talbot

Non connectés & descendants

Marie Talbot
+ entre 16/04 & 06/06/1572
(fille de George Talbot, 6^e earl)
ép. **Henry Algeron**,
6^e comte de Northumberland
+ 1537 (ancien fiancé d'Anne
Boleyn ; oncle de Thomas Percy,
son successeur)

sans postérité

Peter Talbot ° 1620 + 1682 (emprisonné par des Protestants Irlandais)
(branche Talbot catholique établie en Irlande)
étudiant au Portugal puis en Italie, ordonné prêtre à Rome, Aumônier
de la Reine d'Angleterre (Catherine de Portugal, épouse de Charles II),
Archevêque de Dublin (nommé par le pape Clément IX), auteur
d'ouvrages édifiants (entre 1657 et 1674, imprimés à Anvers, Gand et Paris)

William Henry Fox Talbot ° 1800 + 1877
membre de la Royal Society (1831),
riche propriétaire (Lacock Abbey, près Chippenham, Wiltshire)
(en 1826, il conclut, d'expériences faites avec la lumière
de divers corps, que l'examen du spectre d'une flamme
suffit pour trouver les substances qu'elle contient)

John Talbot ° 1769 + 1851
officier naval

Richard Talbot + 1672
(benjamin de 7 frères) duc de Tyrconel, Vice-Roi d'Irlande,
emprisonné avec son frère Archevêque, mène ensuite
la répression catholique au nom de Jacques II
puis s'oppose à Guillaume d'Orange
ép. ?

postérité dont **Charlotte** + 14/02/1722 (Saint-Germain-en-Laye)
dame d'honneur de Marie-Béatrix Eléonore d'Este, Reine
d'Angleterre, qui ép. **Richard Talbot-Tyrconel**, son cousin
germain, d'où : **Richard**, comte de Tyrconel et **Mary Talbot**

Lord **John Talbot**, comte de Shrewsbury, Wexford
et Waterford, 1^{er} comte d'Angleterre et d'Irlande,
Grand-Connétable d'Irlande, baron Talbot, Strange
de Blackmere, Comyn de Badenagh, Valence,
Montchensi, Furnival, Verdon, Lovetot, Dungarven,
Lord Falconbridge, Lord Talbot de Goodrick
et Orchenfield, Giffard de Brimsfield,
Lord Cromwell de Wingfield (04/1827 ; succède à
son oncle Charles Talbot dans tous ses titres)
ép. **Marie-Thérèse Talbot de Talbot Castle**
(branche cadette de celle de Shrewsbury)

Lady **Guendaldine Talbot**
° 08/12/1817 (Cheltenham, Gloucestershire)
+ 27/10/1840 Princesse Borghèse et de Sulmone,
comtesse de Shrewsbury
(soeur cadette de Marie, Princesse Doria)
ép. 11/03/1835 (Palazzo Odescalchi) **Marco Antonio**,
Prince Borghèse (fils de Francesco + 1837)

postérité au moins 4 enfants une fille, un fils ° 1840

Talbot

Annexe Héraldique & documentaire



Armes des Talbot :

«gules, a lion rampant within a bordure engrailed or».

Ce sont en fait les armes de **Gwenllian**, fille et héritière de Rhys Mechyll (+ 1244) Prince de la Maison Galloise de Dinefwr, petit-fils de Rhys ap Gruffydd, et épouse de **Gilbert Talbot** (+ 1274), aïeul d'autre **Gilbert Talbot**, 1^o Baron Talbot (+ 1345/6)

adoptées par les Talbot suite à cette grande alliance et remplaçant ses propres anciennes armes paternelles : «Bandé de 10 pièces d'argent & de gueules»



Talbot, armes originelles en Normandie



Talbot-Mowbray



Talbot-Chetwynd



Coat of arms of Earl of Shrewsbury

Coronet : A Coronet of an Earl
Crest : 1st: on a Chapeau Gules turned up Ermine a Lion statant with the tail extended Or (Talbot); 2nd: a Goat's Head erased Argent attired Or (Chetwynd)
Escutcheon : Quarterly: 1st and 4th, Gules a Lion rampant within a Bordure engrailed Or (Talbot); 2nd and 3rd, Azure a Chevron between three Mulletts Or (Chetwynd)
Supporters : On either side a Talbot Argent
Motto : Prest d'Accomplir (Ready to accomplish)



Talbot, variante des crest & devise



John Talbot, 2^o earl of Shrewsbury (coat of arms)

the shield of arms, which is quarterly:

- 1, azure a lion and a bordure gold (for Talbot);
- 2, gules a lion and a bordure engrailed gold (for Talbot);
- 3, silver two lions passant gules (for Strange);
- 4, silver a bend and six martlets gules (for Furnival)..."

(KG Hope, W. H. St. John, The Stall Plates of the Knights of the Order of the Garter 1348-1485)
«Ecartelé : en 1, d'azur, au lion d'or bordé d'or ; en 2, de gueules, au lion d'or à la bordure engrelée d'or ; en 3, d'argent, à deux lions passants de gueules ; en 4, d'argent, à la bande de gueules accompagnée de six merlettes de gueules, trois en chef & trois en pointe».

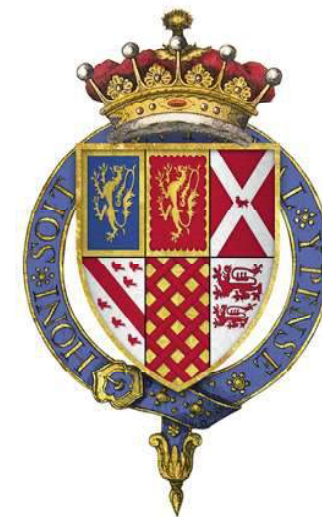

George Talbot, 4^o earl of Shrewsbury (coat of arms)

- arms are quarterly of six:

- 1, azure a lion rampant within a bordure or (for Talbot, ancient);
- 2, gules a lion rampant within a bordure engrailed or (for Talbot);
- 3, gules a saltire argent, a martlet for difference (for Neville);
- 4, argent a bend between six martlets gules (for Furnival);
- 5, or fretty gules (for Verdon);
- and 6, argent two lions passant gules (for Strange).

Talbot

*Annexe Héraldique
& documentaire*

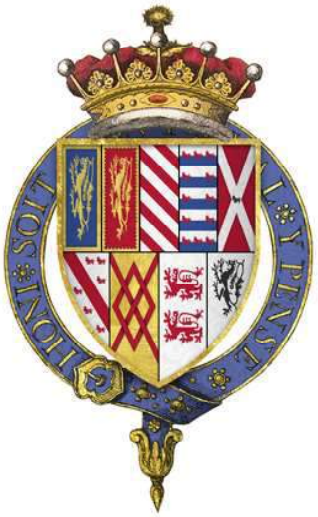

**Francis Talbot, 5^e earl
of Shrewsbury
(coat of arms)**



**George II Talbot, 6^e earl
of Shrewsbury
(coat of arms) ; son portrait ; crest**



**John Talbot, 7^e earl
of Shrewsbury
(coat of arms)**

Talbot

Annexe Héraldique & documentaire

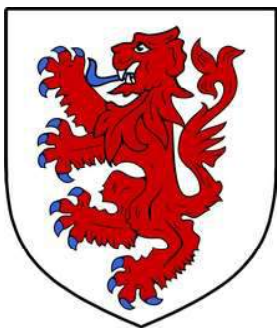

Talbot of Malahide
armes de la branche
irlandaise
(«D'argent, au lion
de gueules, armé
& lampassé d'azur»)

Coat of arms des Talbot en irlande :

Les armes des **Talbot** portent en supports un lion et un chien.
Le lion rappelle celui des armes galloises de la famille, celles des earls of Shrewsbury.
Le chien, lui, à la qualification qu'on attribue au Roi : «*Talbott our goode dogge*».
Leur devise était ici : «*Forte et Fidele*» («*Brave and faithfull*») qualités se rapportant idéalement à ces deux animaux.



Talbot en irlande :

Malahide (gaélique : *Mullach Íde*) dans la banlieue de Dublin fait partie du comté de Fingal (& ancien comté de Dublin). Lors de l'invasion anglo-normande du Roi Henry II d'Angleterre en 1169/71, **Malahide Castle** était entre les mains d'**Hamund MacTurkill**, le dernier Roi Viking de Dublin, chassé par les envahisseurs et repoussé dans ses terres de Kinsaley.

Puis **Richard Talbot**, un chevalier «anglo-normand» qui accompagnait le Roi d'Angleterre **Henry II** en Irlande, se vit accorder les terres de Malahide entre 1174 et 1185.

En 1475, son descendant fut nommé par le Roi Edward IV «*Lord High Admiral of Malahide and the Seas Adjoining*». Dès le XII^e siècle, leur château fortifié, près de l'église de St. Fenweis, fut celui des **Lords Talbot**, que la famille conserva durant 791 ans (1185-1976) ne l'abandonnant qu'après la mort du dernier Lord en 1973. Cependant de 1649/53 à 1660, **Oliver Cromwell**, après sa conquête de l'Irlande, en désaisit les **Talbot** au profit de **Miles Corbet**. Les Talbot durent s'exiler en Connaught («*To Hell or to Connaught*», selon le fameux mot de Cromwell). Mais, à la chute du «*Protecteur*», **Corbet** fut pendu et les **Talbot** récupérèrent leur domaine.

Lady Margaret Talbot, veuve, fut titrée baroness en 1831, le titre de baron passant à son fils après son décès. **Lord Milo Talbot** fut le dernier baron châtelain + 1973. Sa soeur **Rose Talbot** vendit alors le château - et les 268 acres qui subsistaient du domaine initial - au **Dublin County Council** en 1976 et qui sont, depuis, ouverts au public. Dans les années 1920, les papiers privés de **James Boswell Talbot**, découverts dans le château, furent vendus au collectionneur américain Ralph H. Isham par **Lord Talbot de Malahide** (arrière-arrière-petit-fils de Lord Talbot).

Barons Talbot de Malahide (milieu du XIX^e siècle) :

La tombe du 8^e baron, marié sans postérité est au cimetière de Brecon, Powys.

Margaret Talbot, 1^e baroness Talbot of Malahide (Ir) + 1834

Richard Wogan Talbot, 2^e baron Talbot of Malahide (Ir),
1^e & dernier baron Furnival (GB) (1766-1849)

James Talbot, 3^e baron Talbot of Malahide (Ir) (1767-1850)

James Talbot, 4^e baron Talbot of Malahide (Ir),
1^e baron Talbot de Malahide (GB) (1805-1883)

Richard Wogan Talbot, 5^e baron Talbot of Malahide (Ir),
2^e baron Talbot de Malahide (GB) (1846-1921)

James Boswell Talbot, 6^e baron Talbot of Malahide (Ir),
3^e baron Talbot de Malahide (GB) (1874-1948)

Milo John Reginald Talbot, 7^e baron Talbot of Malahide (Ir),
4^e & dernier baron Talbot de Malahide (GB) (1912-1973)

Reginald Stanislaus Victor Talbot, 8^e baron Talbot of Malahide (Ir) (1897-1975)

Joseph Hubert George Talbot, 9^e baron Talbot of Malahide (Ir) (1899-1987)

(Reginald) John Richard Arundell, 10^e baron Talbot of Malahide (Ir) (1931-2016)

Richard John Tennant Arundell, 11^e baron Talbot of Malahide (Ir) ° 1957

L'héritier présumé sera probablement Hon. **John Richard Arundell** ° 1998.

Talbot

Annexe Héraldique
& documentaire

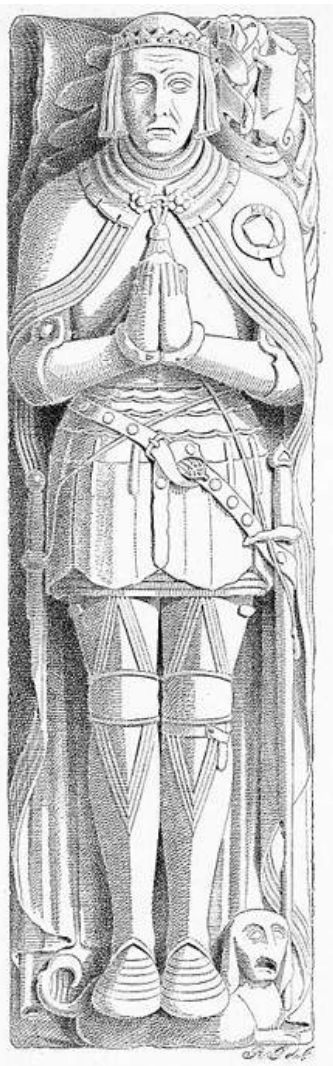

tombe & stèle commémorative de **John 1^{er} Talbot**,
1^o earl of Shrewsbury
(St Alkmund, Withchurch, Shropshire)



George 1^{er} Talbot + 1538, et ses deux épouses :
Anne Hastings + ~1507
& **Elizabeth Walden** + 1567
(monument de la chapelle Talbot à Sheffield)



George Talbot, 4^o earl :
Garter plate (1488)

Talbot

Annexe Héraldique
& documentaire



Execution de **Mary Stuart** devant **George II Talbot** (08/02/1587)

La décapitation de Mary, Reine d'Ecosse au château de Fotheringay le 8 février 1587 dessinée par Robert Beale, clerc du Privy Council, et témoin oculaire. Parmi les témoins officiels de l'exécution, **George Talbot**, 6th earl of Shrewsbury (*cercle bleu*) et **Henry Grey**, 6th earl of Kent sont assis sur l'échafaud à gauche, identifiés comme n° 1 et 2.

Le geôlier de Mary, sir **Amias Paulet**, porte le n° 3 et se tient assis en haut à gauche sous le dais.

Talbot

Annexe documentaire

Marque d'automobiles Talbot : créée en 1903 en Grande-Bretagne par l'association du constructeur français **Clément-Bayard** et de **Charles Chetwynd-Talbot**, 20^e comte de Shrewsbury & 5^e Talbot.

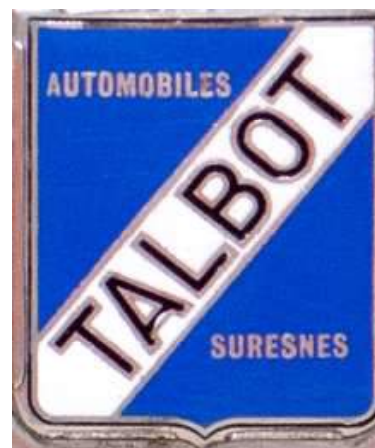

Logos de la marque **Talbot**
(années 30 et fin du XX^e siècle)



Célèbre voiture de course des années 1950 : le **Talbot Lago**...

Talbot

Annexe Héraldique : Armorial d'Hozier (Normandie)

Quelques descendants normands

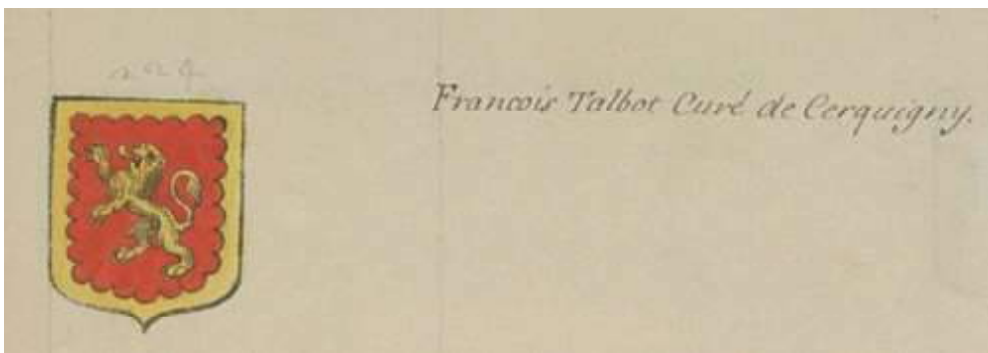

François Talbot, curé de Cerquigny (probable act. Serquigny, 27 près Bernay)

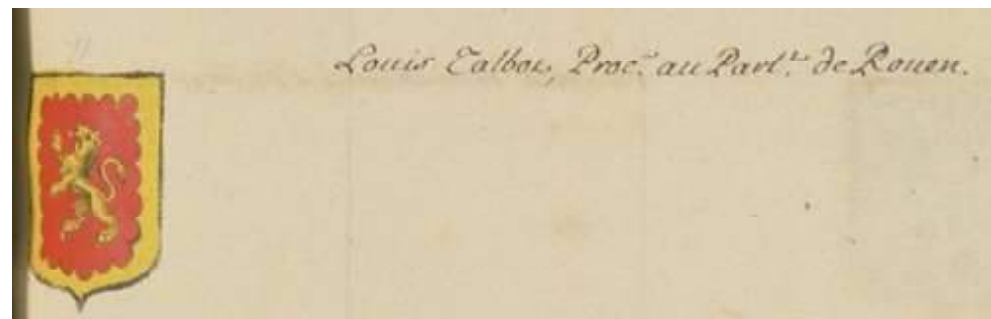

Louis Talbot, Procureur au parlement de Rouen

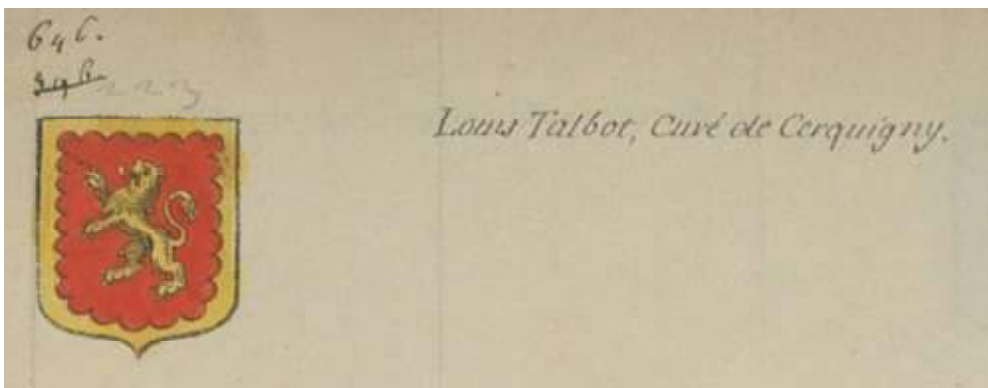

Louis Talbot, curé de Cerquigny

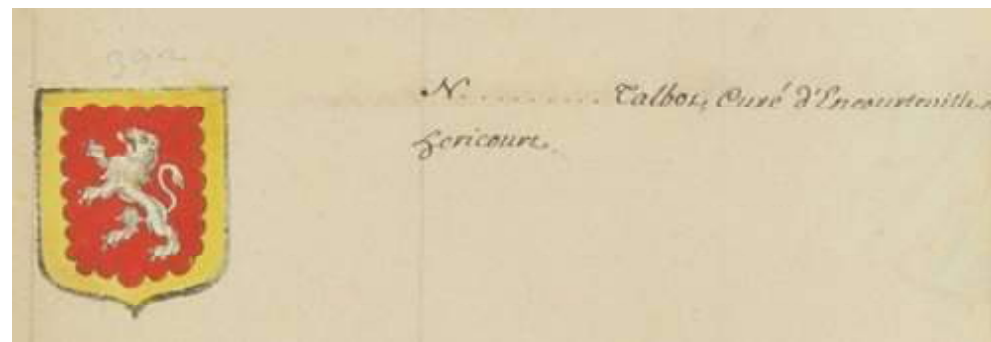

? **Talbot**, curé d'Ancourteville-sur-Héricourt (76)