

Variantes à la croix latine ou ancrée

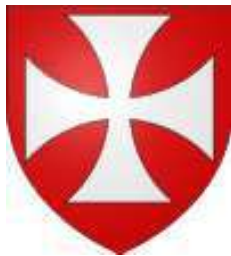

Rougé

Famille de Rougé

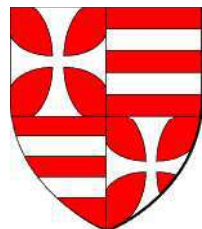

Bonabes IV de Rougé-Derval



Rougé (1332)

Bretagne, Anjou & Vendée, Ile-de-France

Rougé (au sol rouge) : 44, près Châteaubriant marquisat () - vicomté (06/1575 par lettres patentes : «Rougé-en-Tréfumel», Evêché de Nantes)

Armes : «De gueules, à la croix pattée (et alésée) d'argent»

Support : deux lions au naturel

cimier : un griffon issant d'or entre un vol banneret (?)

Un de Rougé est Grand-Chambellan de Bretagne et Ambassadeur auprès des ducs d'Orléans et d'Angoulême (1452). Un autre, prisonnier en Angleterre en 1558, est libéré par une caution de 12.000 écus avancée par la noblesse française. cf annexes pp. 23-24

Sources complémentaires :

Héraldique & Généalogie (articles contradictoires rendant plus confuses encore les filiations des origines jusqu'à Bonabes IV) citant l'Histoire des Rougé d'Olivier de Rougé (Vendôme, 1910), contribution de Louis-Bonabes de Rougé (05/2010), Dictionnaire de la Noblesse (F. A. Aubert de La Chesnaye-Desbois, éd. 1775, Héraldique & Généalogie), Nombreuses contributions de Françoise Triouleyre (07-08/2013)

© 2005 Etienne Pattou
Dernière mise à jour : 18/05/2020
sur <http://racineshistoire.free.fr/LGN>

Rougé

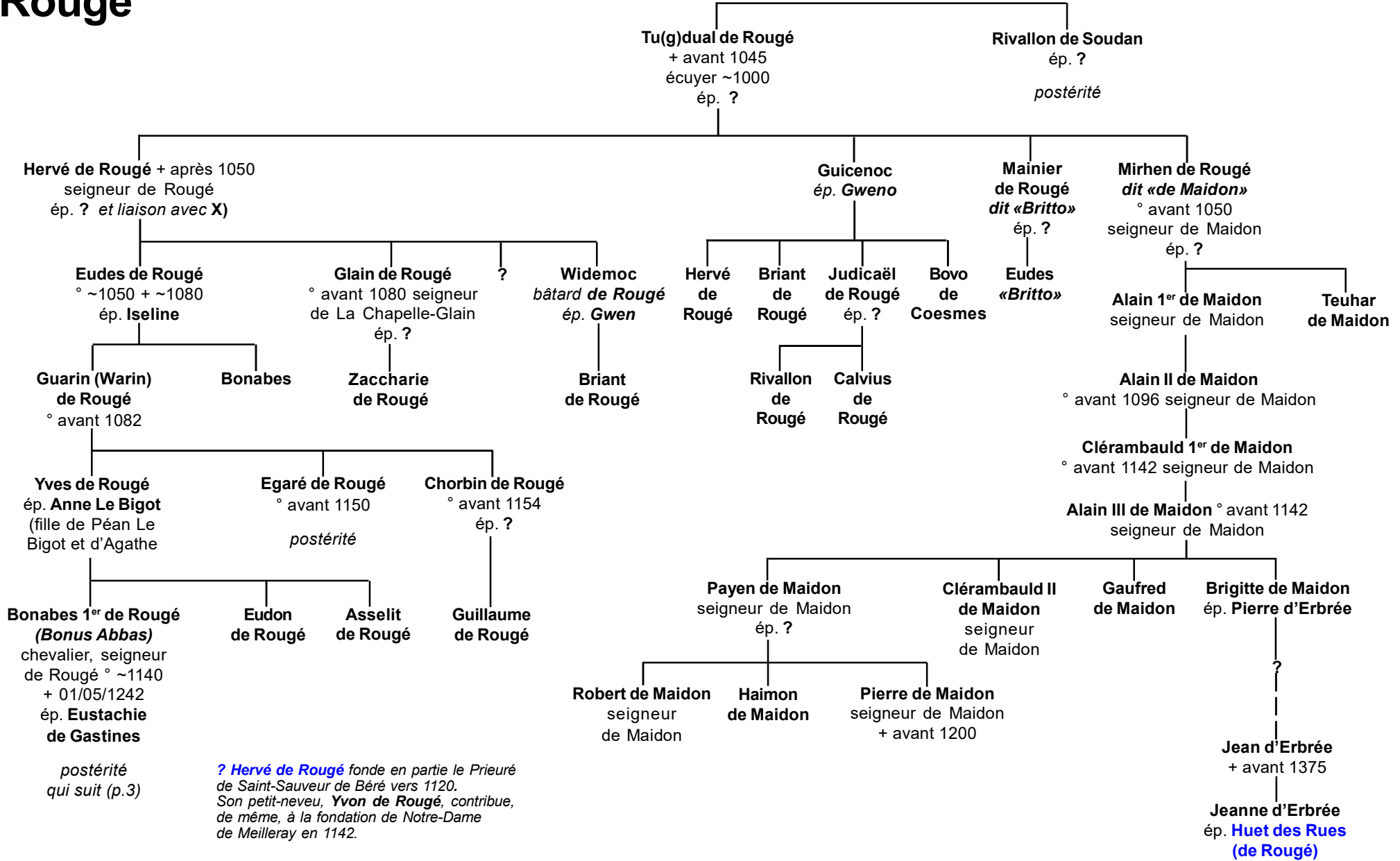

? **Hervé de Rougé** fonde en partie le Prieuré de Saint-Sauveur de Béré vers 1120. Son petit-neveu, **Yvon de Rougé**, contribue, de même, à la fondation de Notre-Dame de Meilleray en 1142.

Rougé

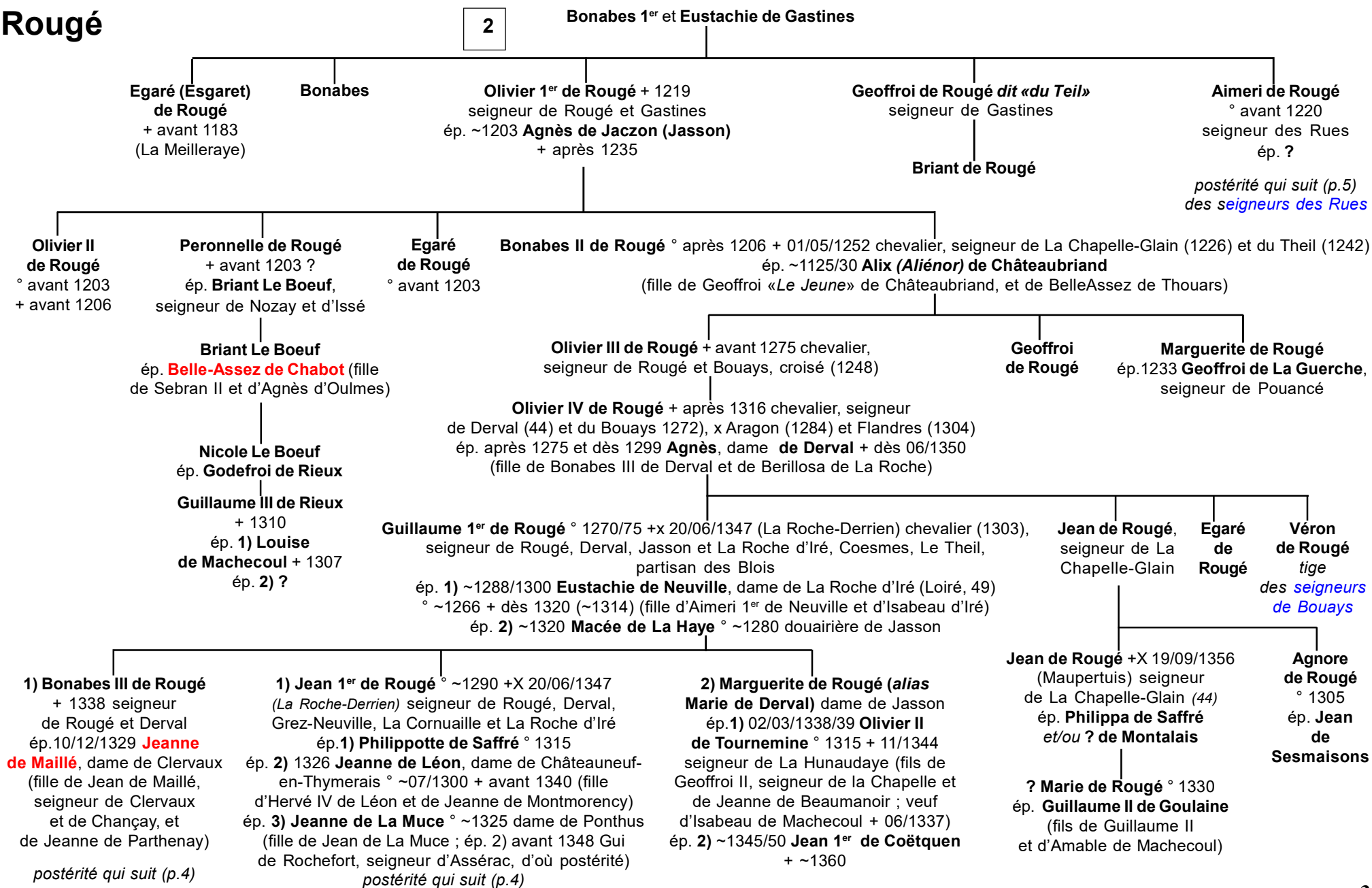

Rougé

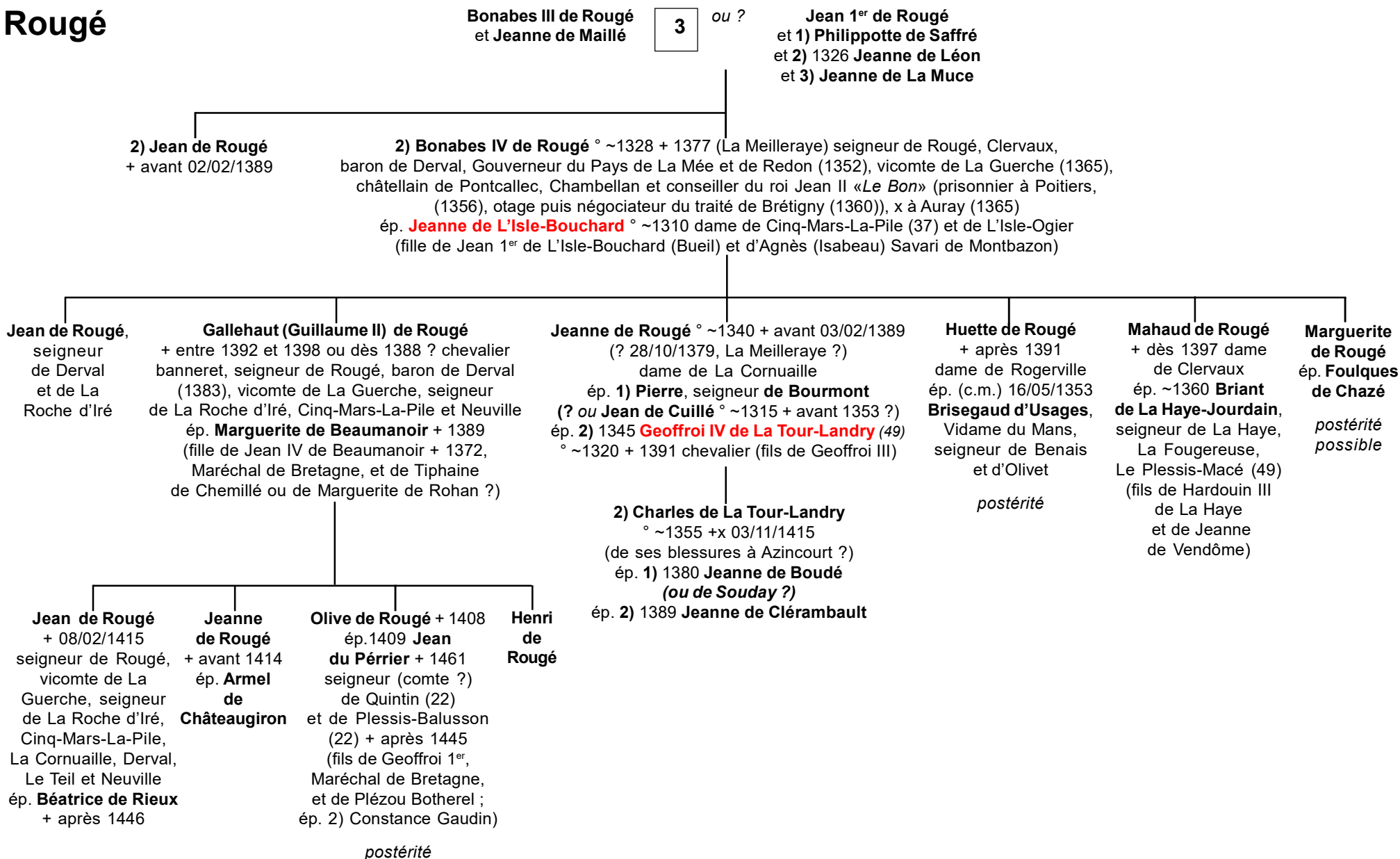

Rougé

Branche des Rues de Rougé

3

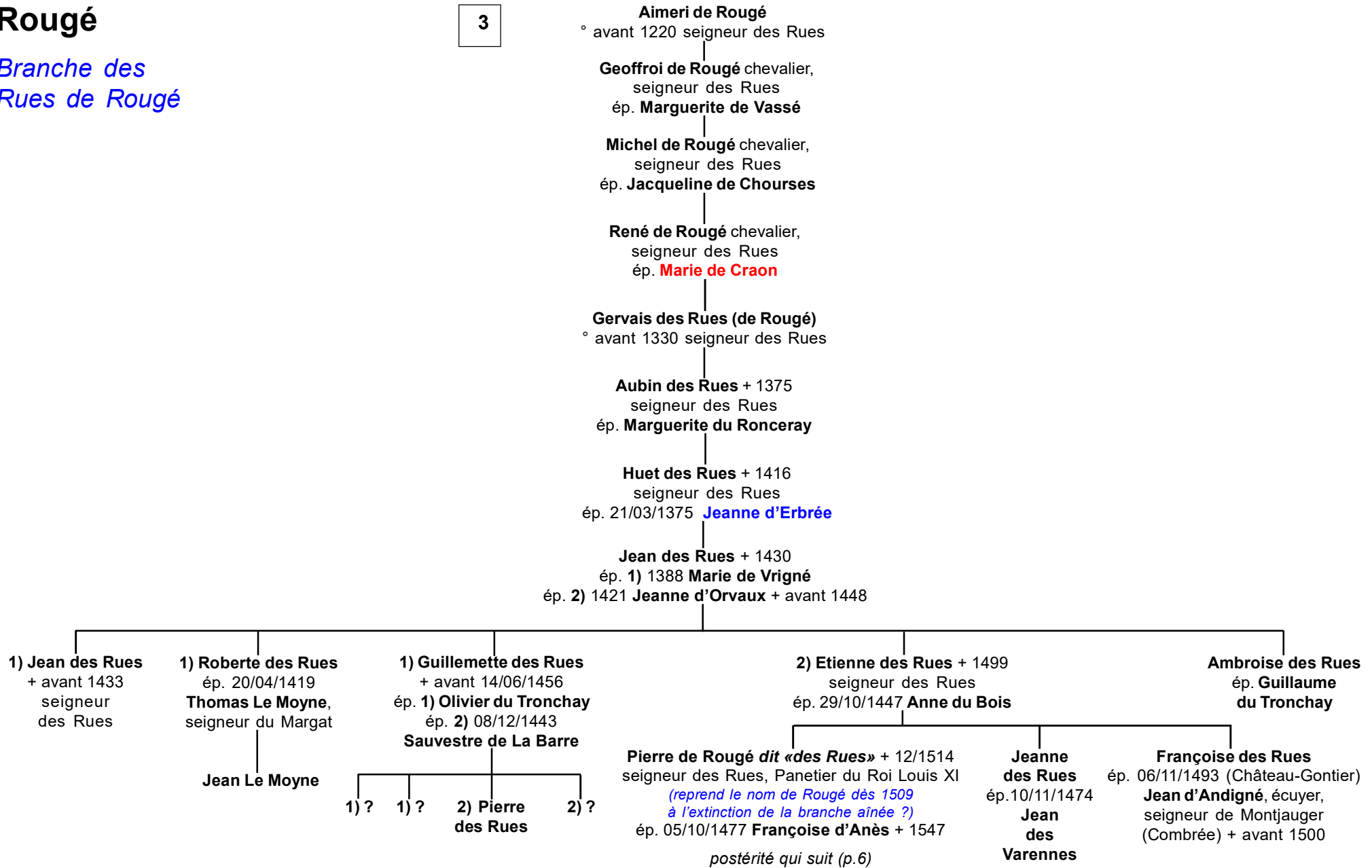

Rougé

Branche de Rougé des Rues

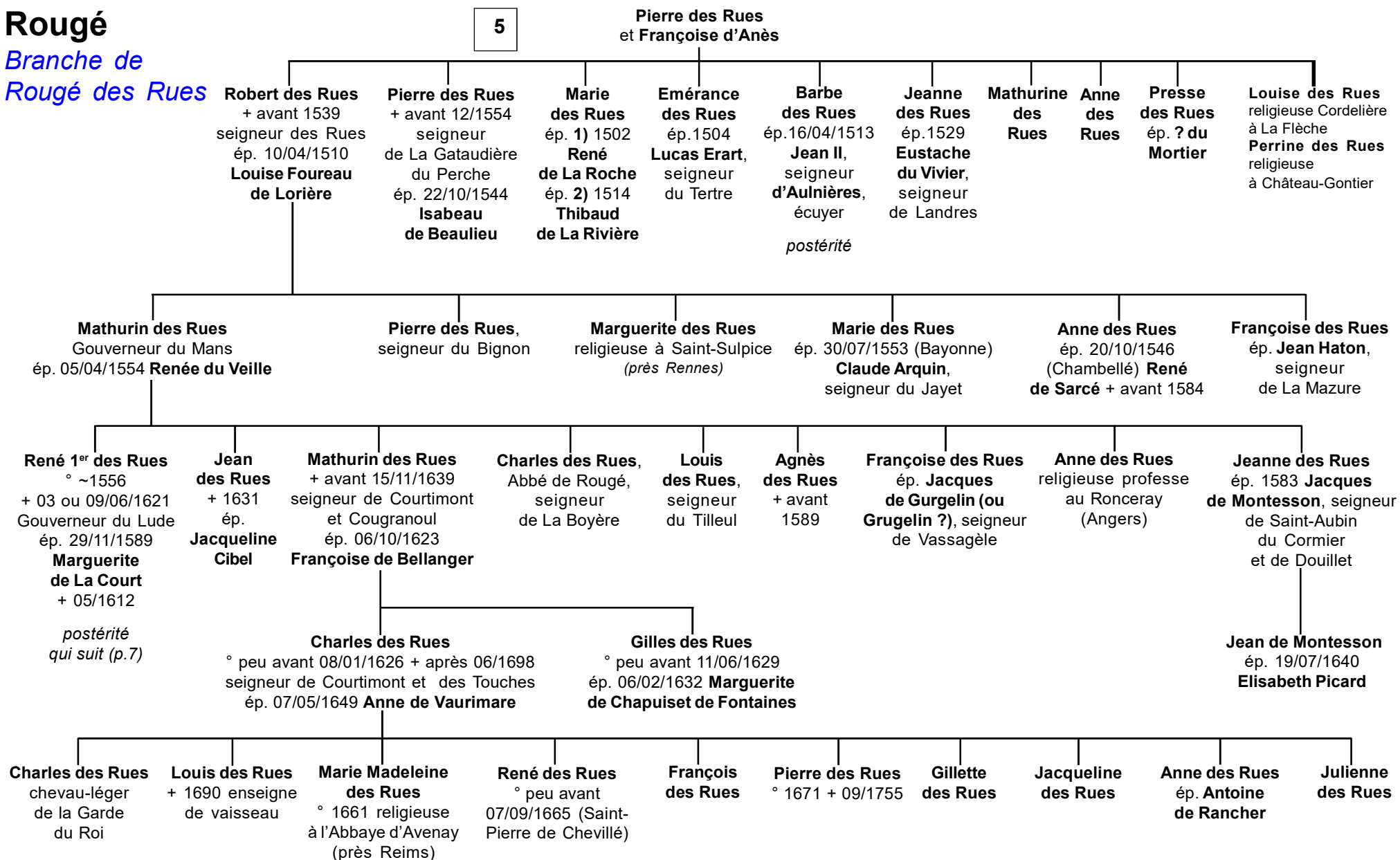

Rougé

Branche de Rougé des Rues

6

René 1^{er} des Rues
et Marguerite de La Court

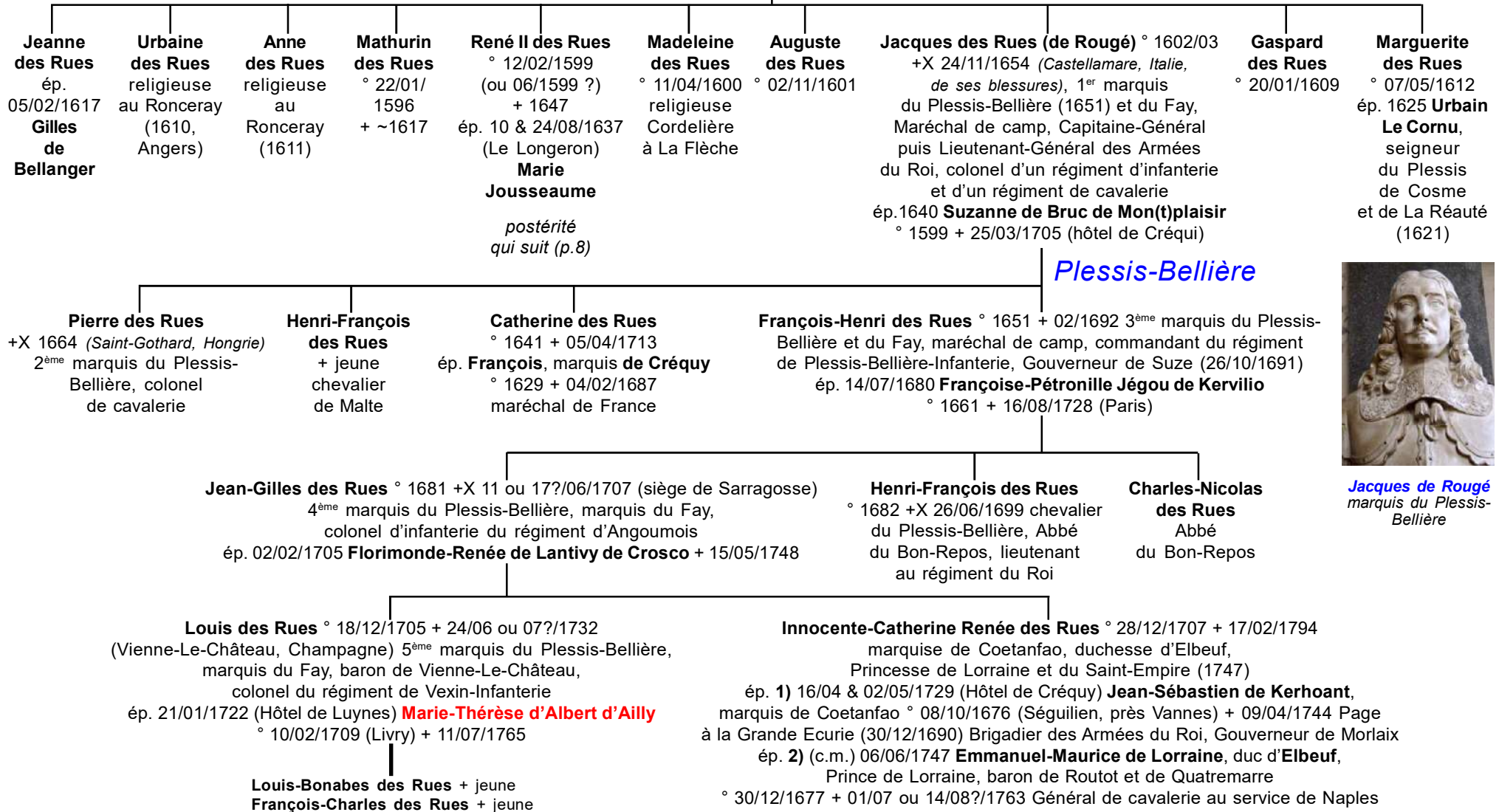

Rougé

Branche de Rougé des Rues

marquisat des Rues
~1630/40
marquisat de Rougé
~1700 ?

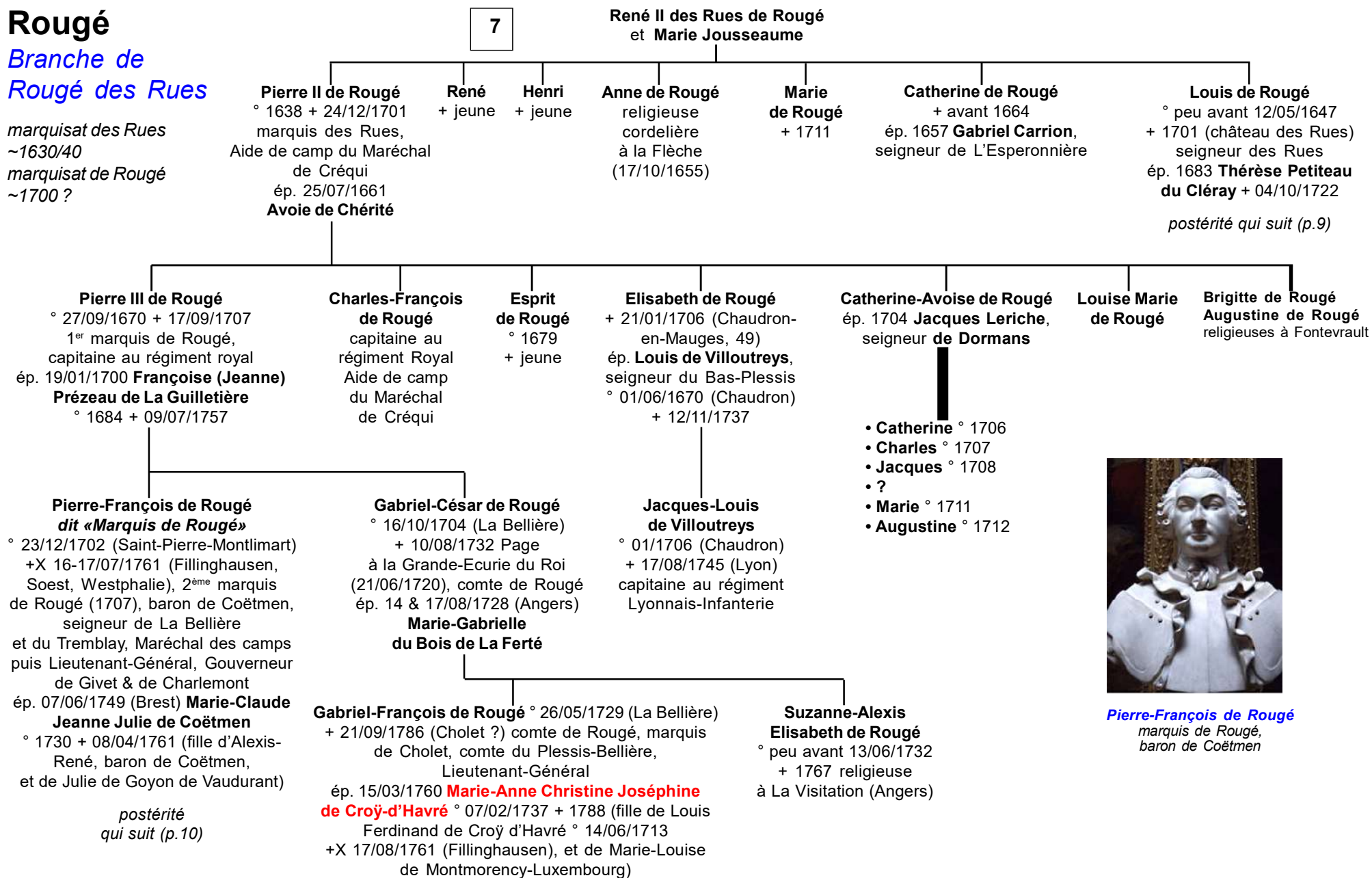

Pierre-François de Rougé
marquis de Rougé,
baron de Coëtmen

Rougé

Branche de Rougé des Rues

8

Louis de Rougé
et Thérèse Petiteau du Cléray

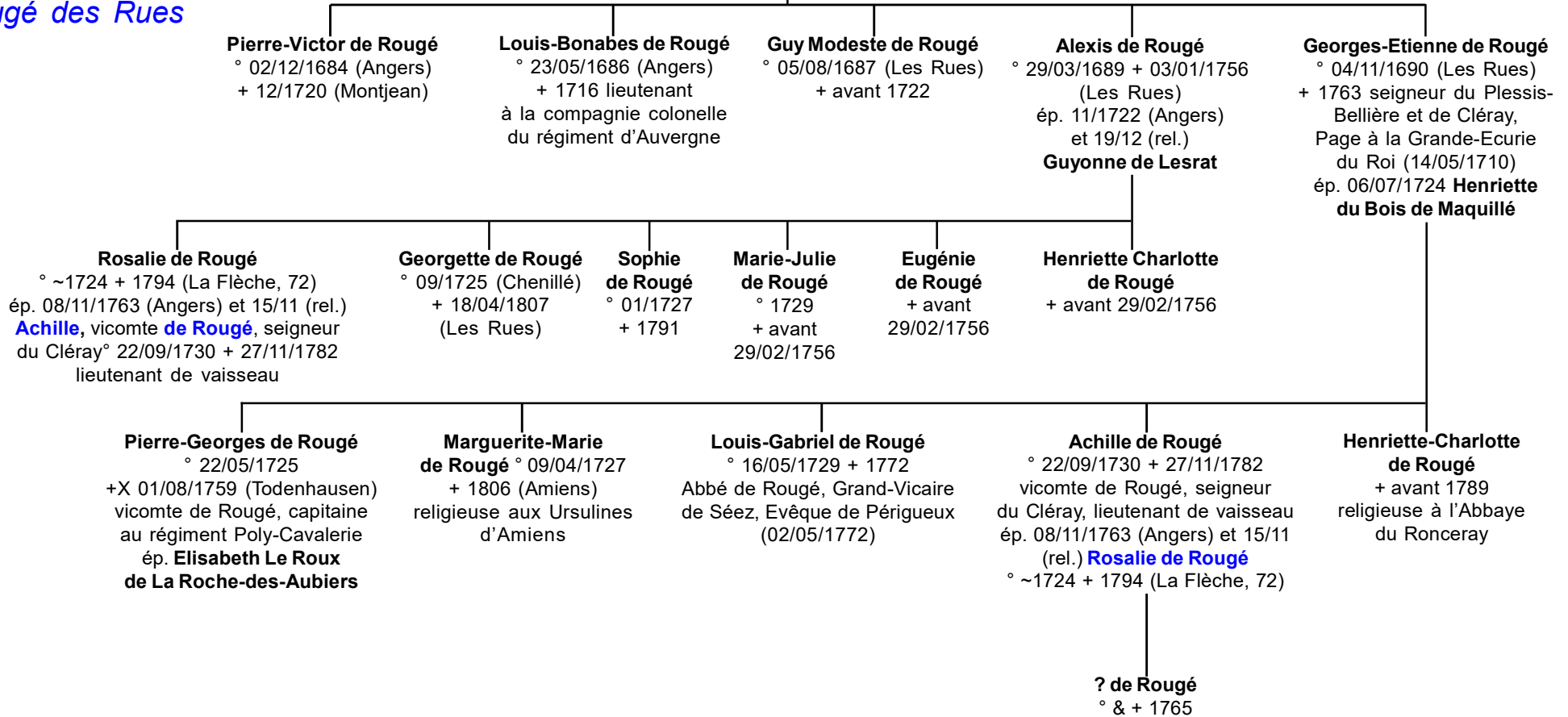

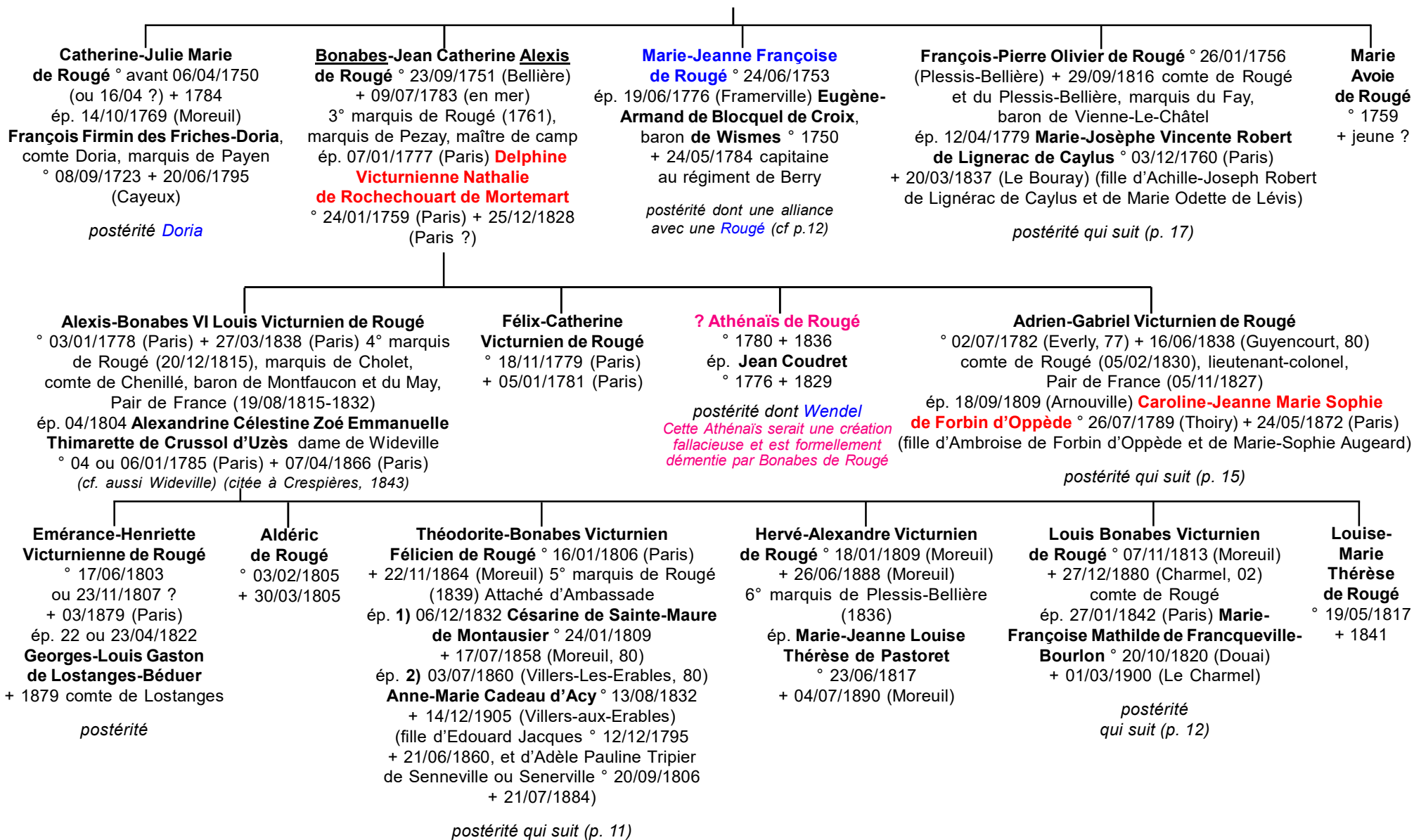

Rougé

10

Théodorite-Bonabes Victurnien Félicien de Rougé
et 1) **Césarine de Sainte-Maure de Montausier**
et 2) **Anne-Marie Cadeau d'Acy**

1) **Marie-Marguerite Françoise Léontine de Rougé** ° 17/12/1833
+ 25/03/1910
ép. 09/07/1861 **Félix, comte de Rougé**
° 06/08/1810
+ 16/04/1893 (cf p.1?)

? de Rougé
° 02/02/1863 (Guyencourt)
+ 27/06/1954 (Dinteville)

1) **Emma-Henriette de Rougé** ° 06/11/1835
+ 16/03/1913
ép. 25/05/1857 **Paul-Louis Riout, marquis de Neuville**
° 24/03/1830
+ 12/04/1898 (Livarot, 14)

postérité

1) **Alice-Victurnienne de Rougé**
° 22/10 ou 11/1836
+ 1914
ép. 05/05/1859 **François-Charles du Pouget, 1° marquis de Nadaillac**
(1860) ° 12/06/1831
+ 20/01/1886

postérité

1) **Henri-Marie Bonabes Victurnien de Rougé**
° 05/12/1842 (Paris)
+ avant 1914
6° marquis de Rougé
ép. 1) 05/01/1880 (Cannet des Maures, Var) **Camille-Irène Marie Maxime de Colbert** ° 1855 (Cannet)
+ 07/04/1893 (Paris)
ép. 2) 06/08/1896 (Paris) **Jacqueline-Charlotte Marie Fanny Martel**
+ 11/1921

1) **Gabrielle-Elisabeth de Rougé**
° 11/02/1848
+ jeune

2) **Jacques-Edouard Bonabes Victurnien de Rougé**
° 13/12/1861 (Moreuil)
7° marquis de Rougé
ép. 30/05/1893 **Antoinette-Jacqueline Marie de Cardevac d'Havrincourt**
° 10/10/1871 + 30/04/1948
(fille d' Aimery Henri Victurnien, marquis d'Havrincourt ° 1839 + 1924, et de Pauline Blanche de Chabannes-La Palice)

Xavier de Rougé
° 30/04/1894
+ avant 1979
8° marquis de Rougé

Yolande de Rougé
° 01/06/1900
+ 1985

2) **Jeanne-Marie Pauline Victurnienne de Rougé**
° 10 ou 18/05/1863 (Moreuil)
+ 15/12/1956
(Pancy-Courtecon)
ép. 26/04/1890 (Paris) **Georges-Louis Marie Robert, marquis de Bertoult de Hautecloque**
° 16/12/1862 (Hautecloque)
+ 30/10/1925 (Royon)
postérité

Rougé

10

Louis-Bonabes Victurnien de Rougé et Mathilde de Francqueville

Bonabes Jean de Rougé

° 1846 + 04/03/1898 (Paris) publiciste
ép. **Julie Albertine Sophie Niverlet**

Jean-François Marie Bonabes de Rougé
ép. 09/03/1902 (Paris)
Marie-Julie Lecerand

Isabelle-Marguerite Jeanne de Rougé
ép. 08/1892 (Paris)
Georges-Hippolyte Besnus

Juliette de Rougé
ép. 30/10/1902 (Paris)
Lionel Houzeau

Madeleine-Emérance Marie de Rougé

° 20/04/1850 (Paris) + 11/05/1889 (Paris)
ép. 19/05/1873 (Paris VII) **Jean de Malet de La Garde**,
marquis de Malet ° 29/10/1848 (Ver-Les-Chartres, 28)
+ 01/02/1922 (Paris, VII) colonel d'artillerie (*descendant de Marie-Jeanne Françoise de Rougé cf p.8*)

postérité Mielle d'Angosse ?

Pierre-Bonabes Alexis de Rougé

° 02/09/1855 (Le Charmel, 02)
+ 10/09/1912 (Paris) 11° comte de Rougé
ép. 12, 14 ou 16/03/1880 (ou 1881 ?)(Les Salles, Guinguamp, 22) **Berthe-Eugénie Marie Xavière de Keroüartz** ° 10/05/1859 + 18/04/1935

Urbain de Rougé
° 07/01/1882 (Paris, VII)
+ 02/10/1933 (Busset, 03)
marquis de Rougé
ép. 21/07/1919 (Paris)
et 22/07 (rel.) **Sophie-Henriette Marie Benoîte de Bourbon Busset**
° 01/11/1887 (Paris)
+ 06/06/1967 (Moulins, 03)

Mathilde-Eugénie Marie Albertine de Rougé
° 23/03/1883 (Paris, VII)
+ 29/09/1966 (Mérélessart)
ép. 06/10/1906 **Paul, vicomte de Bonnault d'Houët** ° 14/07/1878 (Mérélessart)
+ 28/11/1948 (Paris)
postérité

Louis-Pierre Eugène Marie Antony de Rougé ° 01/08/1884 (Guinguamp, 22) + 09/1953
14° comte de Rougé
ép. 21/10/1929 (Paris) **Marie-Radegonde Christine Antoinette Françoise Charlotte Elisabeth de Mandat-Grancey**
° 30/07/1897 (Cherbourg)
+ 05/01/1998
postérité qui suit (p.13)

Bertrand-Eugène Louis Marie de Rougé
° 10/05/1886 (Paris)
+X 09/10/1918 (Ham, 80)
maréchal des logis au 8° rgmt de marche

Claude-Marie Albert de Rougé
° 08/10/1889 (Guinguamp, 22)
+ 01/02/1962
ép. 1931 **Louise de Pomereu d'Aligre** ° 25/12/1901 (Paris)
+ 14/12/1986 (Lèves, 28)

Yvonne-Marie Madeleine Mathilde Jeanne de Rougé
° 29/08/1895 (Paris)
+ 24/12/1946 (Paris)
ép. 28/05/1935 (Paris) **Georges-Henri Joseph Marie Charles, comte de Perrien de Crenan**
° 29/12/1890 (Carnac)
+ 08/01/1966 (Casablanca, Maroc)
postérité : Georges, Henri, Joseph, Marie et Charles

Hervé de Rougé
ép. 24/08/1971 (Chartres) ?
° 07/06/1940 (Aurillac, Cantal)

- Pierre
- ? (fille)
- ?
- ?

Anne de Rougé
° 19/08/1974 (Vannes, Morbihan)
ép. **Christian de Brière**

Caroline de Rougé
° 11/10/1976 (Paris)

3 enfants dont :
Mathieu ° 30/06/2003

Bertrand de Rougé
° 11/12/1932 (Paris)
ép. 15/09/1971 (Paris VII)
comtesse **Marie-Elisabeth Jeanne Marguerite de Maigret** ° 22/06/1950 (Baden-Baden, Allemagne)
(fille de Louis de Maigret ° 1914 + 2001, et d'Elisabeth-Marie Madeleine Doublet de Persan ° 1921)

postérité qui suit (p. 14)

Geoffroi de Rougé
° 26/03/1934

Michel-Paul Armand Marie de Rougé
° 10/10/1938 (Chartres) + 17/12/2007 (Chartres)
ép. 02/09/1970 (Saint-Sandoux) et 04/09 (rel.)
Denise-Marie de Quatrebarbes ° 19/08/1939 (Saint-Sandoux)

- **Nathalie** ° 25/07/1971
- **Thibaud** ° 03/09/1972 ép. 21/08/2007 (Béville-Le-Comte)
- **Ségolène Absolut de La Gastine** d'où **Charles** ° 18/08/2008 et **Amycie** (16/02/2010)
- **Geoffroi** ° 14/07/1975
- **Madeleine** ° 24/10/1976 ép. 24/10/2008
- **Yann Cadoudal** d'où **Quentin** ° 18/12/2009
- **Tugdual** ° 14/09/1978

Rougé

12

Louis-Pierre Eugène Marie Antony de Rougé
et **Marie-Radegonde Christine Antoinette Françoise Charlotte Elisabeth de Mandat-Grancey**

Bonabes-Alexis Guillaume
Marie Eugène de Rougé
° 06/10/1930
11° marquis de Rougé (2002)
Chef actuel de la Maison de Rougé

Jean-Louis Marie Urbain de Rougé
° 05/08/1932 (Paris) 18° comte de Rougé
ép. 1) 09/08/1957 (Paris) (div. 1967)
Christine-Martha Louise Laurentius
° 16/03/1938 (Berlin-Dahlen)
ép. 2) (civil) 02/1980 **Michèle Vidal**
° 18/12/1945 (Clermont-Ferrand)

Robert-Louis Marie de Rougé
° 08/09/1940 (Paris)
ép. 1) 12/07/1961 (Paris) (div.)
Yolande-Aimée Milly Marguerite
d'Andigné ° 1940
ép. 2) ?

2) Guillaume
de Rougé
° 07/08/1980

2) Amauri de Rougé
° 02/06/1962 (Neuilly)
ép. 23/01/1993 (Paris)
Isabelle Scour ° 02/10/
1966 (Berlin)

2) Marie-Laure
de Rougé
° 03/12/1964 (Neuilly)
ép. **Géraud Burin**
des Roziers ° 1964

2) Martial
de Rougé
° 1978

2) Marie-
Jade
de Rougé
° 1984

Tiphaine
de Rougé
° 16/07/1993
(Neuilly)

Agathe
de Rougé
° 20/10/1995
(Neuilly)

Alexis
de Rougé
° 1999

Rougé

12

Bertrand de Rougé
et **Marie-Elisabeth Jeanne Marguerite de Maigret**

Reine-Elisabeth de Rougé
° 25/07/1972 (Montreuil)
ép. 11/09/1992 (Béville-Le-Comte)
le comte **François-Joachim de Pierre de Bernis Calvière**
° 07/09/1969 (*petit-fils d'Alexandre de La Rochefoucauld* ° 20/08/1917 (Paris) et (ép. 11/10/1943) d'Antoinette de Moustier ° 27/09/1923)

- **Louis** ° 1993
- **Victor** ° 1995
- **Alexandre** ° 1998

Louis-Bonabes de Rougé
° 21/01/1975 (Vincennes)
ép. 25/08/1999 (Pouzy-Mésangy) **Sophie Thuret**
° 27/08/1977 (Paris)

- **Charlotte**
° 02/11/2000 (Singapore)
- **Pierre Bonabes**
° 13/01/2003 (Issoire)
- **Isabelle**
° 06/10/2008 (Putnam, CT, USA)

Adélaïde de Rougé ° 24/02/1978
ép. 10/10/2003 (Baronville)
Charles de Vivie de Régie ° 1974
(fils du Contre-Amiral Aymar de Vivie de Régie et de Claude de Tournemine)

- **Angelica**
° 05/04/2006 (Nice)
- **Léopoldine**
° 23/01/2008 (Paris)

*les intéressés ont demandé
à être retirés de cet arbre
par souci de confidentialité*

Rougé

10

Adrien de Rougé
et **Sophie de Forbin d'Oppède**

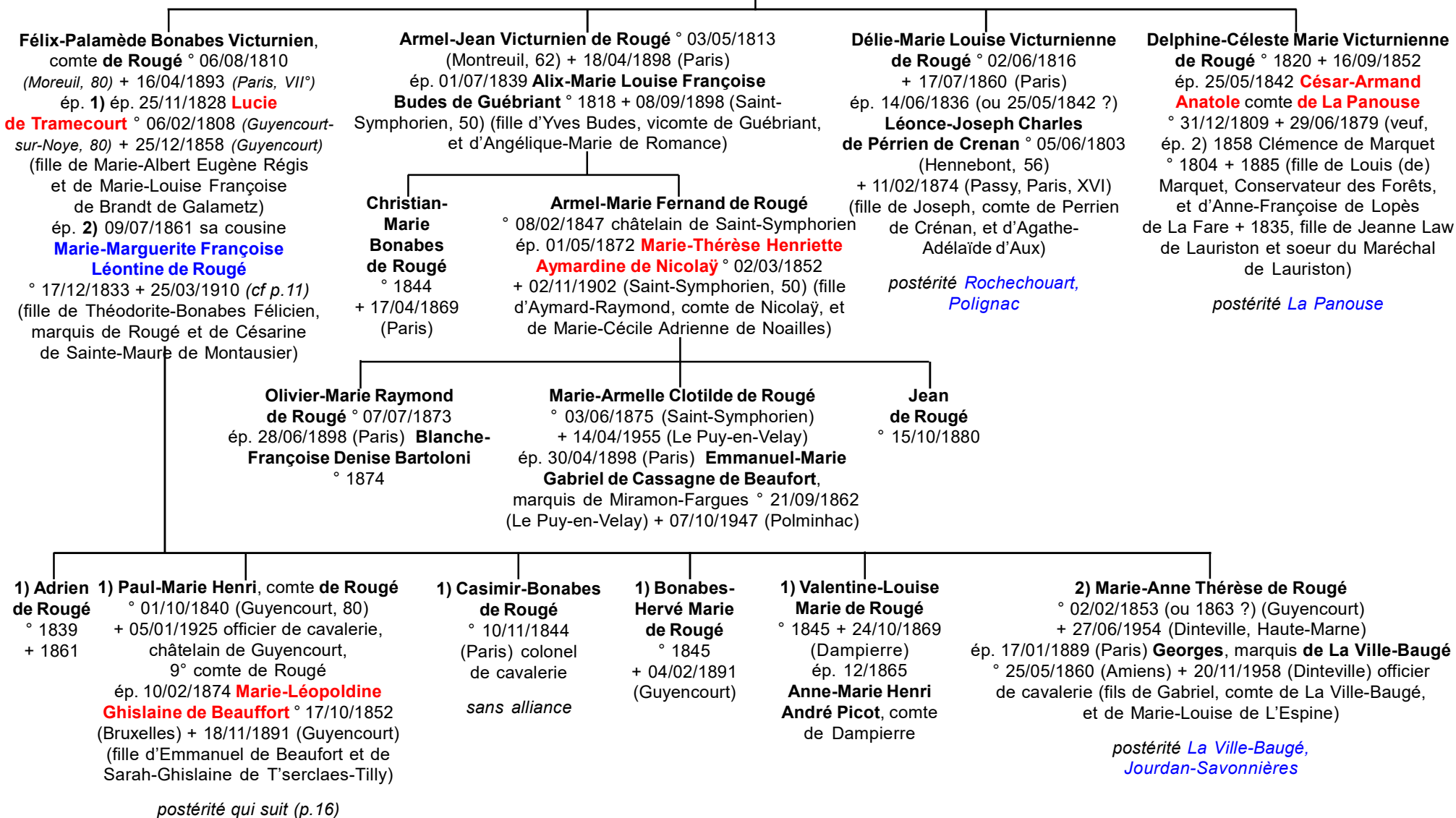

Rougé

15

Paul-Marie Henri de Rougé
et Marie-Léopoldine Ghislaine de Beaufort

Adrien-Félix Marie de Rougé ° 1875
(Guyencourt)
+ 02/02/1891

Emmanuel-Léon Joseph Marie de Rougé
° 22/10/1876 (62) ép. 10/07/1901 (Paris)
13° comte de Rougé, écrivain, pilote 14-18
Isabelle-Louise Marie Marguerite de Boisgelin ° 29/10/1880 (fille d'Alexandre)

Stanislas-Armel Joseph Marie de Rougé
° 27/03/1878 (Saint-Omer) + 18/06/1966 (Paris)
comte de Rougé
ép. 27/06/1905 (Paris) **Guillemette-Marie Joséphe de La Rochefoucauld**
° 31/12/1882 (Paris) + 01/01/1963 (Paris)

Adrien de Rougé
° 17/08/1902
+ ~1934

Marie-Louise de Rougé
° 28/01/1905
+ après 1980
ép. **Gui**, baron de Montagnac
° 31/07/1903

Yvonne de Rougé
° 19/02/1908
+ dès 1934

Jehanne de Rougé
° 14/12/1915
(Trégastel)
ép. **Jean Amidieu du Clos**

Gui de Rougé ° 02/04/1906 (Paris)
+ 18/10/1943 (Chaussoy-Epagny)
ép. 30/01/1937 (Paris) **Madeleine-Marguerite Marie de Mieulle** ° 19/06/1904
(Paris, XVI) (fille d'Alfred Gustave-Louis de Mieulle et d'Estève Gabrielle-Marie Morgan de Belloy ; veuve de François de Caffarelli ; ép. 3) Alexandre Piveteau)

Myriam de Rougé
° 23/10/1907
ép. **Jean de Verneuil**

Solange de Rougé
° 05/09/1909
ép. ? de Virel

Louis-René Jacques Coeur Henri Marie de Rougé
° 07/01/1914 (Guyencourt)
+ 08/09/2002 (Autry)
ép. 26/03/1947 (Paris) **Isabelle-Jeanne Marie Gabrielle de Clermont-Tonnerre**
° 09/08/1921 (Crépan)

Armel de Rougé
° 08/05/1939 (Chaussoy-Epagny)
ép. 31/06/1961 (Château-Gontier)
Hedwige de Walsh-Serrant (fille de Gérard, duc de Walsh-Serrant et de ? Nantais)

Armand de Rougé
° 05/03/1962
(Saint-Cloud)

Alix de Rougé
° 1965

Ghislaine de Rougé
° 1968

Guillemette de Rougé
° 21/08/1948
ép. **Etienne Dalle**

Sabine de Rougé
° 1950
ép. **Patrick Lavoine**

Yolande de Rougé
° 1952
ép. **Jacques-François Cardon**

Anne-Marie Joséphe de Rougé
° 29/12/1954
(Vouziers)
ép. 21/07/1978
(Guyencourt) **Bruno-Marie Joseph Gui de Witasse-Thézy**
° 05/03/1955 Amiens)

Rougé

10

François-Pierre Olivier de Rougé
et Marie-Josèphe Vincente Robert de Lignerac de Caylus

Catherine-Innocente de Rougé
° 01 ou 11/09/1780 + 26/04/1847
ép. 11/1815 **César-René, comte de Choiseul-Praslin** ° 29/05/1779 + 22/02/1846
postérité Polignac, Anthenaise, Frotier de Bagneux, Broglie, etc.

Adolphe-François Joseph de Rougé
° 28/04/1782
+ 01/01/1807
(Rome)
jésuite

Augustin-Charles Camille de Rougé ° 28/10/1784 (Paris) + 11/02/1865
(Le Tremblay-sur-Mauldre, 78) comte de Rougé et du Plessis-Bellière, marquis du Fay, colonel
ép. 11/01/1808 **Adélaïde-Charlotte Colombe de La Porte de Riantz**
° 02 ou 04/01/1790 (Hannecourt, Gargenville) + 27/03/1852 (Bois-Dauphin, 72)
(fille d'Amador-François Charles de La Porte de Riantz + 1835, et d'Adélaïde-Colombe Le Peletier de Saint-Fargeau)

Agathe Joséphine Mélanie Louise Herminie de Rougé
° 03/12/1785
+ 03/08/1812 (Amiens)
religieuse

Adolphe-Charles Joseph Camille de Rougé
° 28/12/1808 + 16/07/1871
(Le Tremblay) comte de Rougé et du Plessis-Bellière, marquis du Fay
ép. 18/06/1833 **Marie-Charlotte Philippine Adrienne de Saint-Georges de Vérac** ° 27/02/1812 (Paris) + 18/03/1886 (Paris) (fille d'Armand-Maximilien François Olivier, vicomte puis marquis de Vérac, et d'Adélaïde-Marie Euphémie Cécile de Noailles)

Emmanuel-Charles Olivier Camille de Rougé
° 11/04/1811 (Paris) + 27/12/1872
(Bois-Dauphin), vicomte de Rougé, Sénateur, Professeur au Collège de France, membre de l'Institut, Académicien des Inscriptions et Belles-Lettres, Conservateur du Département des Antiquités Egyptiennes du Louvre
ép. 30/05 et 08/06/1838 **Marie-Valentine de Ganay**
postérité qui suit (p.19)

Charlotte-Geneviève Louise Catherine Noémie de Rougé
° 30/01/1813 (Paris) + 29/12/1887
(Précigné)
ép. 05 ou 06/02/1837 **Victor, comte d'Anthenaise**
° 30/11/1809 (Angers) + 03/03/1882 (Paris)
postérité Anthenaise, Montalembert

Marie-Adélaïde de Rougé
° 1817 + 1819

Marie-Elise de Rougé
° 1819 + 1820

Marie-Nathalie Césarine Paule de Rougé
° 01/07/1821 + 15/10/1896
religieuse, Supérieure de La Vairie

Charles-Adrien Joseph Bonabes de Rougé
° 25/03 ou 12/1824 + 25/03/1885 (Les Essarts, 85) vicomte de Rougé, sculpteur (*buste de Champollion 1863*)
ép. 06/05/1850 **Cécile de Lespinay**
° 04/11/1829 ou 1830 + 28/04/1894 (fille d'Armand de Lespinay, seigneur des Essarts, 85)

Amador-Charles Marie Martin Camille de Rougé
° 27/07/1828 + 15/11/1896
ép. 08/12/1857 **Marthe de Charnières**
° 21/07/1837 + 19/10/1907
postérité qui suit (p.20)

Charlotte de Rougé
° 12/04/1831 (Précigné, 72) + 16/05/1910 (Villemolin, 58)
ép. 01/05/1854 **Joseph, marquis de Certaines**
° 14/05 ou 06/1830 + 21/02/1889 (Villemolin)
postérité Gouvion-Saint-Cyr



Adolphe & Marie-Charlotte de Rougé (née Saint-Georges de Vérac)

Jeanne-Charlotte de Rougé
° 20/10/1834
ép. 10/05/1859 **André-Théodore de Rous, marquis de La Mazelière**
° 1820 + 24/11/1873
postérité dont un mariage Rougé (Olivier : voir ci-contre)

Marguerite de Rougé
° 15/12/1835
ép. 25/07/1865 **Gonzague, marquis d'Isoard de Vauvenargues**
° 1838

Cécile de Rougé

Arthur-Marie Paul Augustin de Rougé
° 08/09/1844 (Paris) + 05/12/1913 (Paris)
comte de Rougé et du Plessis-Bellière, marquis du Fay, Grand d'Espagne de 1° classe (*titre hérité de son oncle Joseph François Robert de Lignerac, 4° duc de Caylus*), 5° duc de Caylus (16/09/1893)
ép. 14/06/1888 **Marie-Joséphine Agnès de Rohan-Chabot** ° 07/06/1854 + 09/01/1927 (Pouancy)

postérité qui suit (p.18)

Marie-Pauline Herminie de Rougé
° 04/10/1845 (Paris) + 16/03/1920 (Chambéry)
ép. 27/05/1869 (Paris) **Gabriel-Marie Paul de Costa de Beauregard**
° 01/02/1839 (Chambéry) + 05/05/1901 (Mollard)

postérité Murat, Boissieu

Elodie de Rougé
+ jeune

Rougé

17

Arthur-Marie Paul Augustin de Rougé
et **Marie-Joséphine Agnès de Rohan-Chabot**

Marie-Antoinette Joséphine Jeanne Louise de Rougé
° 12/03/1890 (Paris) + 19/03/1954 (Paris) Duchesse de Caylus
ép. **1)** 07/07/1910 (Paris) **Charles-Marie Emmanuel Eugène Jean**, comte
de Nettancourt-Vaubécourt ° 27/10/1876 (Thillombois) + 04/10/1915 (Paris, blessure de guerre)
ép. **2)** 15/12/1916 (Paris) (*divorce 13/05/1924, annulation 1927*) **Adolphe-Pierre Marie Olivier de Rous**,
comte **de La Mazelière** ° 11/10/1865 + 10/02/1942 (Valencay)
ép. **3)** 10/06/1931 (Paris) comte **Jean-Antoine Mioczyslas de Potulice-Potulicki**
° 29/04/1906 (Varsovie, Pologne) + 08/12/1931 (Neuilly)
ép. **4)** 20/02/1933 (Paris) (*div. 1934, annulation 1941*) **Jean-Marie Olivier Brunnin Guyard**
de Saint-Chéron ° 19/08/1900 (Champigny)
ép. **5)** 28/02/1941 (Paris) **Roger-Gérard Piogey** ° 07/05/1888 (Paris)

1) Jacques-Marie Joseph René de Nettancourt-Vaubécourt
° 15/09/1911 (Versailles)
+ 20/09/1930 (Paris)

1) François-Marie Joseph Arthur de Nettancourt-Vaubécourt
° 19/11/1913 (Paris)
+ 27/02/1936 (Passy)

2) Jeanne-de Pons de La Mazelière
° 05/11/1917 (Paris) + 1997
Duchesse de Caylus
ép. 05/12/1938 **Philippe**, comte
de Dampierre ° 01/01/1917 + 1962

Rougé

Emmanuel-Charles Olivier
Camille de Rougé
et Valentine de Ganay

17

Charles-Adrien Joseph
Bonabes de Rougé
et Cécile de Lespinay

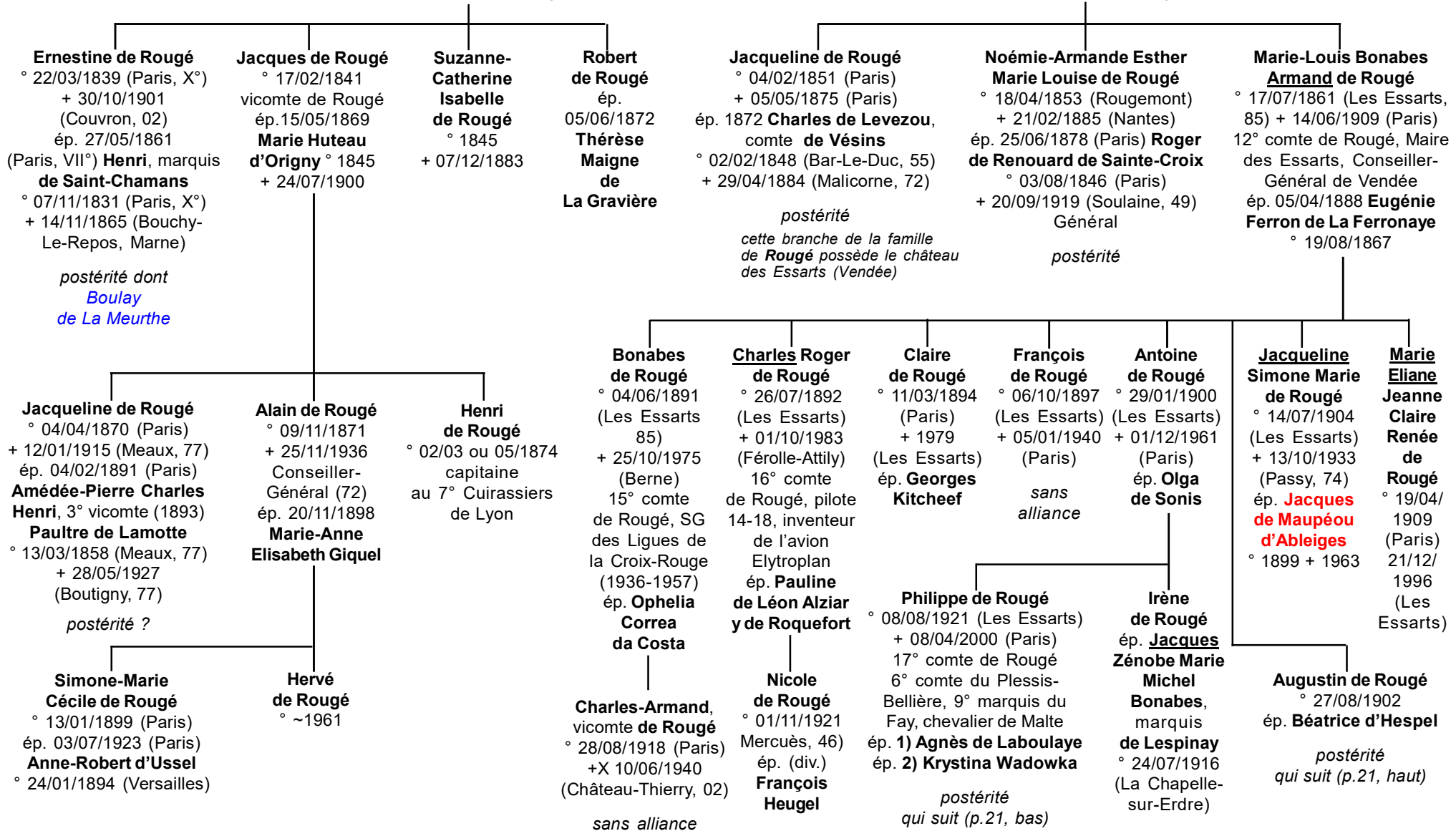

Rougé

2

**Amador-Charles Marie Martin Camille de Rougé
et Marthe de Charnières**

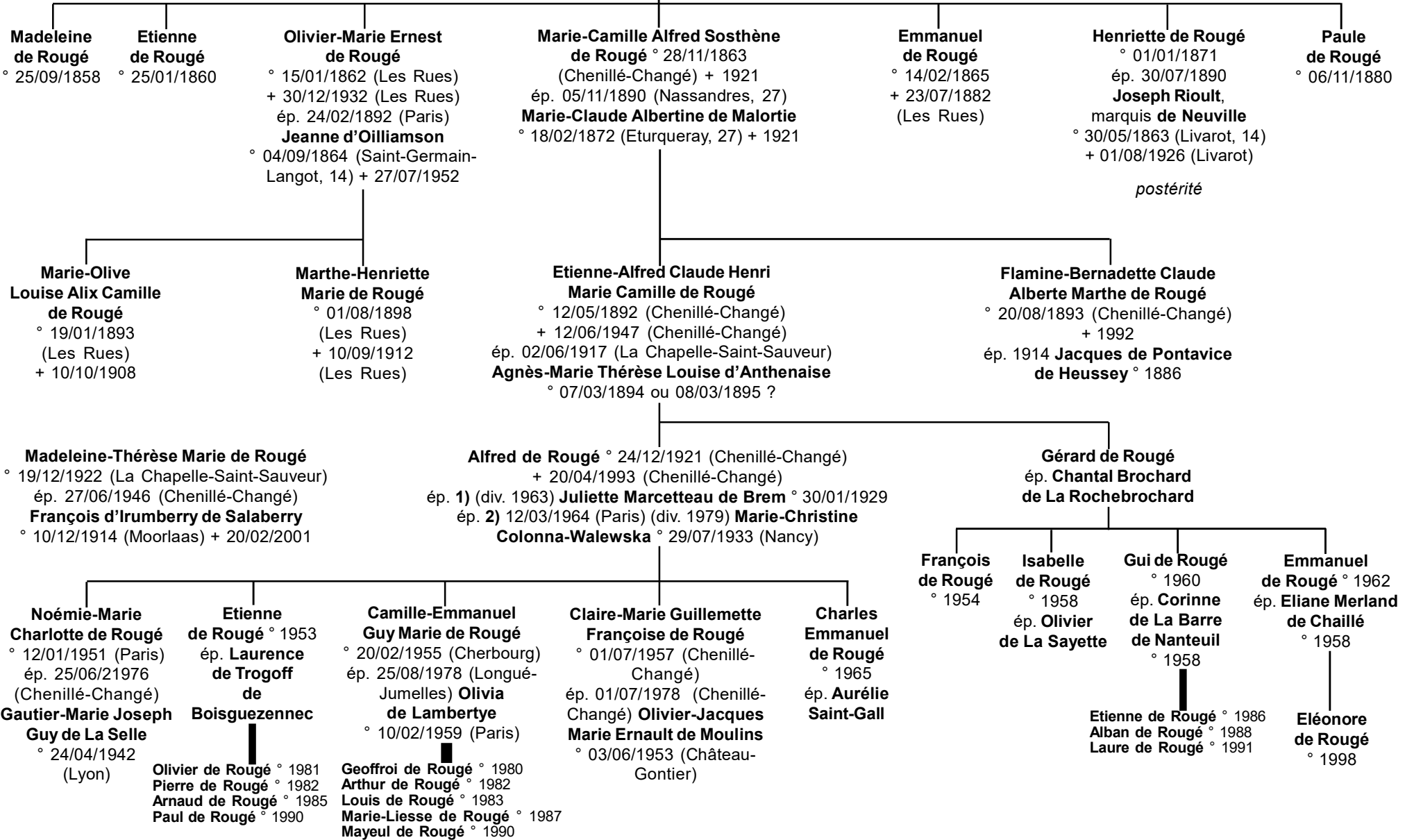

Rougé

19

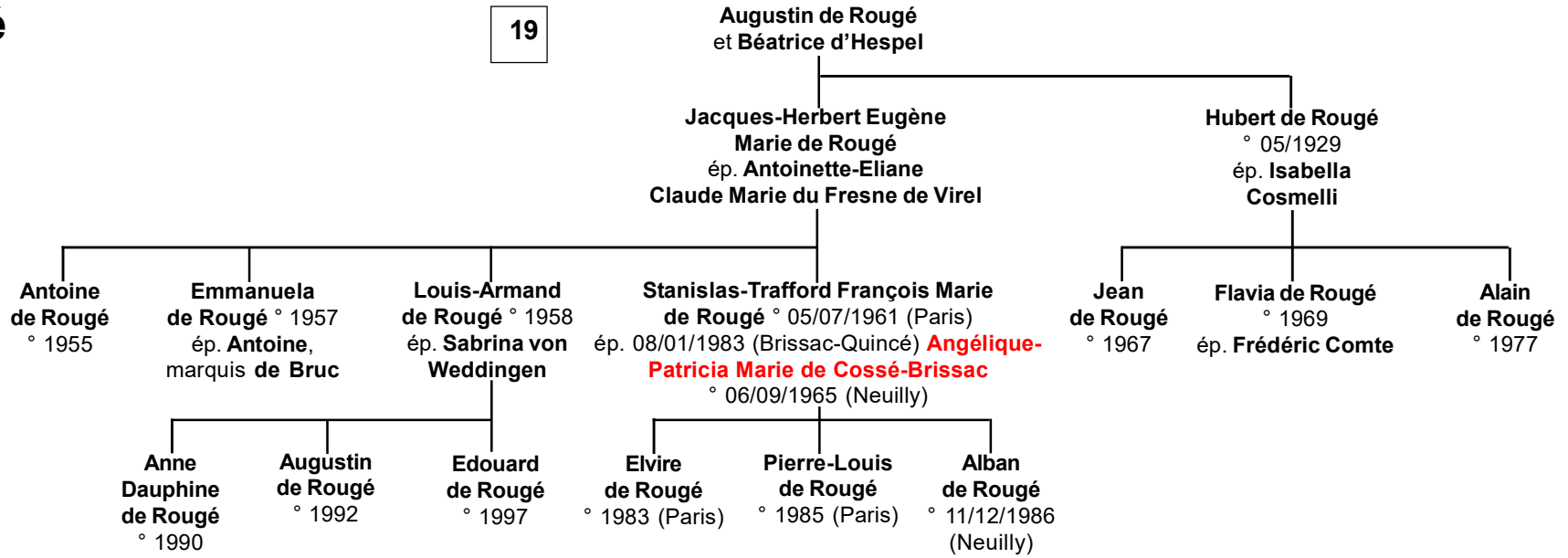

19

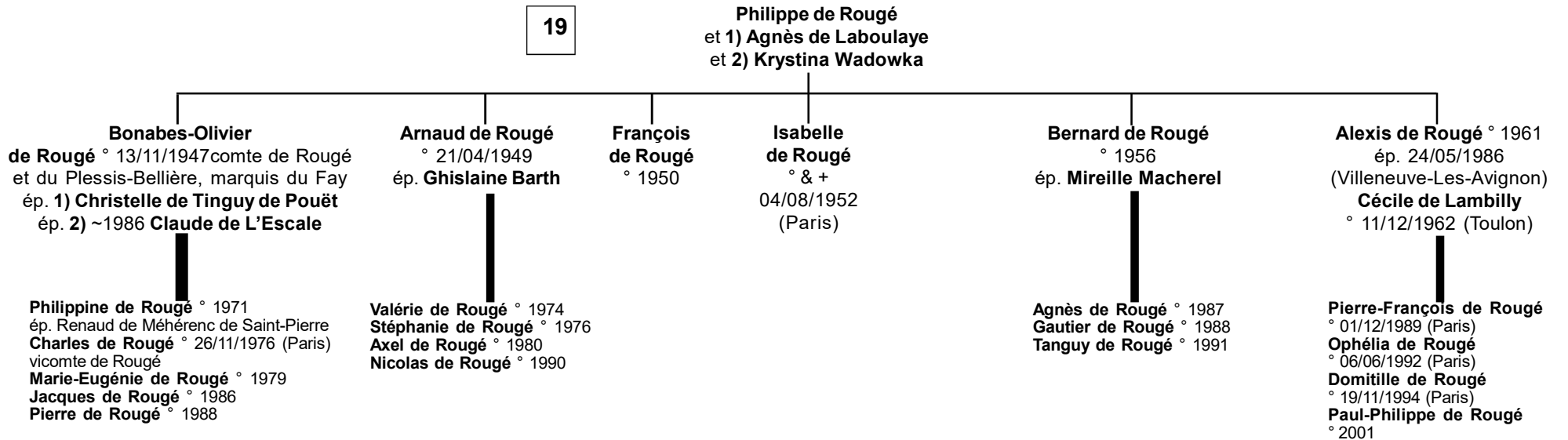

Rougé

non connectés

? **Guillaume de Rougé** + avant 15/12/1410
seigneur de La Chapelle-Glain
et La Motte-Cesbron > cf p.3 ?
ép. **Jeanne de Mathéfon** + 1399
dame du Bois de La Cour
(fille de Guillaume ° ~1290 seigneur
du Bois de La Cour (*Andigné, 49*) et de ? ;
veuve de 1) Olivier d'Andigné + ~1360
et de 2) Louis de Juigné, chevalier,
seigneur de Brossinière)

? **Eudon de Rougé**
clerc à Nantes
(*exécuteur testamentaire
en 1340 du duc Jean III
de Bretagne*)

? **de Rougé**
ép. **Charles-Olivier de Vêrac**
° ~1750 propriétaire
du château du Tremblay (78)

? **Françoise de Rougé**
ép. **Hélie IV de Foucauld** + après 1372

postérité dont :

Jean 1^{er} de Foucauld + 31/12/1422
seigneur de Lardimalie et de Salignac
Echanson du Roi
ép. ~1400 **Bertrande de Limeuil
de Beaufort** (fille de Guillaume
de Limeuil)

Maison de Rougé (d'après Wikipédia)

Cette famille comprend de nombreux d'hommes d'armes (dont plus de 15 sont morts au combat) et de généraux d'importance, comme [Bonabes IV de Rougé et de Derval](#) ou [Jacques de Rougé](#) du Plessis-Bellière, de religieux, religieuses, abbés et évêques, comme [Louis Gabriel de Rougé](#), évêque de Périgueux, d'hommes politiques, ambassadeurs, sénateurs, par exemple [Le Gallois de Rougé](#), ambassadeur, ou [Olivier de Rougé](#), sénateur, d'écrivains, comme le comte Emmanuel de Rougé, d'artistes, comme le vicomte Bonabes de Rougé, sculpteur, dont des oeuvres sont exposées au Musée du Louvres, à Paris, des scientifiques de renom, comme Emmanuel, vicomte de Rougé (à ne pas confondre avec le comte Emmanuel), égyptologue de première importance. La famille de Rougé obtint la grandesse d'Espagne et le rand ducal en [1893](#).

Origines

La maison de Rougé, est issue dès le [IX^e siècle](#) des anciens Rois de Bretagne, elle est mentionnée pour la première fois sous ce nom de Rougé en [1045](#), dans la charte de fondation du [prieuré Saint-Jean de Béré](#) en Bretagne. Dans cet acte est nommé feu Tugdual, seigneur de Rougé, décédé quelques années auparavant ; il était le fils d'Alain dit Tugdual, arrière-arrière-petit-fils de Riwallon IV, comte de Poher. La maison de Rougé est un rameau en ligne masculine et légitime des anciens Rois et [Princes de Bretagne](#). La filiation est issue de Tugdual, vivant en l'an Mil, fils de Hervé, dit Tugdual (mort en 980), fils d'Hervé (mort vers 940), fils d'Alain, comte de Vannes et prince de Bretagne (mort vers 907), fils du prince [Riwallon IV](#) de Bretagne, comte de Poher et lui-même fils de [Salomon](#) (Salaün en breton), Roi de Bretagne de 857 à 874. Ce roi Salomon était lui-même le fils de Riwallon III, comte de Poher.

Cette maison prend son nom de la terre dont elle a reçu le *principat* au cours du [X^e siècle](#) : la châtellenie de [Rougé](#), en [Bretagne](#). Cette ville est aujourd'hui chef-lieu de canton en [Loire-Atlantique](#). Les premiers seigneurs de Rougé vivaient autour de leur fief d'origine, dont le château fut détruit en [1173](#) par des [mercenaires](#) brabançons du roi d'[Angleterre](#), alors que le seigneur de Rougé était en captivité. La [châtellenie](#) de Rougé, par sa taille comme par son nombreux vasselage, ainsi que les origines souveraines donnaient aux seigneurs [bannerets](#) de Rougé une position de premier ordre dans la société féodale.

Vers [1220](#), Aymeric de Rougé tient la seigneurie des Rues, dans le duché d'Anjou. Il sera à l'origine de la branche de Rougé des Rues dont descendent tous les membres actuels de la Maison de Rougé. En [1275](#), Olivier IV de Rougé fait l'acquisition de la seigneurie de [Derval](#) à la suite de son mariage avec Agnès de Derval. Cette terre augmentera

la puissance des sires de Rougé et deviendra une des neuf baronnies de Bretagne, qu'on appela aussi pairies de Bretagne.

La Maison de Rougé se divisera ensuite au cours des siècles en une douzaine de branches, dont les plus connues sont celles de Rougé-Rougé, Rougé de [Derval](#), Rougé des Rues, Rougé du [Plessis-Bellière](#) & de Faÿ, Rougé de [Cholet](#) et Rougé de [Caylus](#).

Le sacrifice des chevaliers bretons

Lors du Combat de [La Roche-Derrien](#), le 20 juin [1347](#), les seigneurs de Rougé combattent au premier rang au côté du Bienheureux [Charles de Blois](#). Trois générations de chevaliers de la Maison de Rougé y seront tués en une journée: Guillaume 1^{er} de Rougé-Derval, son fils Jean I^{er} de Rougé-Derval, et le fils de ce dernier Jean II de Rougé-Derval (appelé dans le texte suivant «[Derval](#)»), ainsi que Jean de Tournemine, sire de [La Hunaudaye](#), gendre de Guillaume I^{er} de Rougé-Derval.

Lisons le récit qu'en fait le vieux chroniqueur Guillaume de Saint-André, cité par Dom [Lobineau](#) *Preuves*, 697 :

A La Roche-Derrien, en Tréguier, où mourut maint bon chevalier, Maint vassal, maint baron, et maint écuyer de renom ;

Furent morts, pris et déconfits les uns armés, les autres au lit.

Ce fut la nuit à la chandelle la bataille y fut moult belle.

Là moururent en la bataille chevaliers de moult belle taille,

Gens d'état et de noble affaire, qui ne se plurent de la retraite.

Mais pour ce que je ne pourrais tous les nommer ni ne saurais,

Je nommerai les principaux qui là souffrirent tant de maux ;

Que morts ils creusent en la place de coup de hache ou de mace.

Premier le sire de Laval, Rohan, Monfort, Rougé, Derval,

Le sire de Châteaubriant moururent là en un moment.

Quelques membres de cette famille

entre 1096 et le XX^e siècle :

[Warinus, seigneur de Rougé](#), chevalier croisé

[Bonabes I^{er}, sire de Rougé](#)

[Olivier IV, sire de Rougé, de Derval](#), de [La Chapelle-Glain](#), du Bouays et du Theil

[Jean I^{er}, sire de Rougé](#), de Derval, de Grez-Neuville, de La Cornouaille, et de [La Roche d'Iré](#) (tué en 1347)

Jean, dit [Jean II de Rougé de La Chapelle-Glain](#), seigneur de La Chapelle-Glain

[Bonabes IV, sire de Rougé et de Derval](#), vicomte de La Guerche, châtelain de Pontcallec (mort en 1377)

[Guillaume II de Rougé](#), chevalier banneret, sire de Rougé, de Derval, de Cinq-Mars-la-Pile, de La Roche d'Iré et de Neuville, vicomte de La Guerche (mort vers 1398)

[Le Gallois de Rougé](#), chevalier, seigneur du Bouays (mort vers 1469)

[Mathurin I^{er} de Rougé des Rues](#), chevalier, seigneur des Rues, de Chenillé, de Lorière, de Marigné, du Plessis-Gaudin, du Bois, de La Cour-du-Bois, châtelain de Maigné et Chigné, seigneur des Mortiers,

de Dissé, de La Courtaillé et du Plessis-Courtimont, etc. (mort en 1596) [Jacques de Rougé du Plessis-Bellière](#) et de Faÿ-lès-Nemours, etc. (1602-1654), général français [Suzanne du Plessis-Bellière](#) et de Faÿ-lès-Nemours (1599-1705), femme célèbre

[Pierre François, Marquis de Rougé](#), baron de Coëtmen, seigneur de La Bellière, du Tremblay, etc. (1702-1761), général français [Innocente Catherine de Rougé du Plessis-Bellière, Duchesse d'Elbeuf, Princesse de Lorraine](#) et du Saint-Empire, marquise de Faÿ, marquise de Coëtanfao, etc. (1707-1794)

[Gabriel-François, Comte de Rougé, Marquis de Cholet](#), comte de Chemillé, baron de Montfaucon, du May, de Vienne-le-Châtel, etc. (1729-1786), général français [Bonabes V Jean Catherine Alexis, marquis de Rougé](#), baron de Coëtmen (1751-1783)

[François Pierre Olivier de Rougé](#), marquis de Faÿ-lès-Nemours (1756-1816)

[Bonabes VI Louis Victurien Alexis, marquis de Rougé, Pair de France](#), baron de [Coëtmen](#) et de Montfaucon, etc. (1778-1839)

[Adrien, Comte de Rougé et Pair de France](#) (1782-1838)

[Emmanuel, Vicomte de Rougé](#) (1811-1872)

[Arthur, Comte de Rougé et du Plessis-Bellière, Duc de Caylus](#), grand d'Espagne de 1^o classe, etc. (1844-1913)

[Olivier, vicomte de Rougé](#) (1862-1932)

[Charles de Rougé](#), vicomte de Rougé (1892-1983)

[Charles Armand de Rougé](#), vicomte de Rougé (1918-1940)

Titres de la Maison de Rougé

Les membres de la famille de Rougé reçurent de nombreuses fois les honneurs de la cour, et portèrent ou portent encore principalement les titres suivants :

[Prince de Bretagne](#) (en tant que descendants mâles et légitimes de [Riwallon IV](#), prince de Bretagne, fils aîné du roi Salomon de Bretagne)

[Prince de Rougé](#), par acte de [1183](#)

[Sire de Rougé](#) (depuis [1045](#))

[seigneur](#) des Rues et de Chenillé (depuis [1220](#))

sire de Derval (depuis [1275](#))

[Vicomte](#) de [La Guerche](#) (depuis [1365](#))

[Marquis](#) et [comte](#) du Plessis-Bellière et de Faÿ-lès-Nemours (depuis [1651](#))

Baron de Coëtmen (depuis 1749)

Marquis et comte de Rougé (depuis [1701](#), confirmé [1815](#) et [1827](#))

Marquis de [Cholet](#), baron de Montfaucon et de May (depuis [1760](#))

plusieurs fois [Pair de France](#) (depuis [1815](#))

[Duc de Caylus](#) et [Grand d'Espagne](#) de première classe (depuis [1893](#)), etc.

DES ALLIANCES REMARQUABLES

La Maison de Rougé s'est alliée aux maisons :

de [Lorraine Elbeuf](#), de [Craon](#), de [Croÿ](#), de [Crussol d'Uzès](#), de Rochechouart de [Mortemart](#), de [Choiseul-Praslin](#), de [Beaumanoir](#), de [Châteaubriand](#), de [Colbert](#), de [La Rochefoucauld](#), de [Clermont-Tonnerre](#), de Walsh-Serrant, de Lignerac de [Caylus](#), de [Rohan-Chabot](#), de Saint-Georges de Vêrac, de Sainte-Maure Montausier, de Blanchefort de [Créquy](#), de [Pastoret](#), d'Albert d'Ailly, de Cardevac d'Havrincourt, de Bertoult d'Hauteclouque, de [Maillé](#), de Coëtmen, de Léon, de [Rieux](#), de Châteaugiron, de L'Isle-Bouchard, de Goulaine, de La Tour Landry, de Derval, de Neuville, de Gastines, de Tournemine de [La Hunaudaye](#), de Coëtquen, de [Penhoët](#), de Sesmaisons, du Pouget de Nadaillac, de Francqueville, de Malet de La Garde, de [La Tour du Pin](#) Chambly de La Charce, de Mandat-Grancey, de Nettancourt-Vaubécourt, de Cornouaille, d'Andigné, de Maigret, de Pomereu d'[Ali-gre](#), de Pierre de [Bernis Calvière](#), de Quatrebarbes, de Tramecourt, de Forbin d'Oppède, de Beauafort, de Boisgelin, de La Ville de Baugé, de Cassagnes de Beaufort de Miramon-Pesteils de Miramon-Fargues, de Blocquel de Croix de Wismes, de La Panouse, de Ganay, de Sonis, de Cossé-Brissac, de Maupeou d'Ableiges, d'Oilliamson, [Colonna-Walewski](#), de [Croÿ d'Havré](#), de Bruc de Montplaisir, de Kerhoant de Coëtanfao, de [Kerouartz](#).

Les branches existantes :

Rougé-Rougé, *branche aînée*. Le chef de cette branche est chef de nom et d'armes de toute la Maison de Rougé, et porte les titres de **marquis & comte de Rougé**, **baron de Coëtmen**, **baron de Vienne-Le-Chateau**, **marquis de Cholet**, **comte de Chemillé**, **baron de Montfaucon & du May**. Le chef actuel est le 11^e marquis de Rougé.

Rougé, *rameau cadet de la branche aînée*. Le chef de cette branche est le **comte de Rougé**.

Rougé du Plessis-Bellière, *branche cadette*, seconde branche du Plessis-Bellière (recréée). Le chef de cette branche est **comte du Plessis-Bellière**, **marquis de Fay-lès-Nemours**.

PRÉROGATIVES HONORIFIQUES :

La maison de Rougé étant une famille : d'origine princière ([princes de Bretagne](#)), comme issue en droite ligne des anciens rois de Bretagne ; titulaire de seigneuries de haute-justice (comtés, marquisats) relevant directement du souverain de Bretagne ;

appelée à la [paire de France](#) ;

elle détient les prérogatives suivantes :

port d'une *couronne princière* sommant le blason ;

Droit au traitement et appellation de *Monseigneur* pour tous les mâles ;

Droit de préséance dans les églises paroissiales de ses seigneuries ;

Droit d'admission à la messe privée de Leurs Excellences Nosseigneurs

les Évêques de Nantes et de Vannes ;

Généralement, traitement princier, à l'instar de toute famille princière d'Europe.

ARMOIRIES DE LA MAISON DE ROUGÉ :

La maison de Rougé porte écartelé aux un et quatre **de gueules à la croix pattée d'argent (Rougé)** ; aux deux et trois **d'hermine plain (Bretagne)**. Timbré d'une couronne ducale ou princière, au vol issant de cygne (au manteau et bonnet de pourpre).

Supports : deux lions d'or tenant deux bannières, l'une de gueules à la croix pattée d'argent, l'autre d'hermines plain.

Cri : « *Hary Avant !* »

Devises :

« *Rugit mais ne rougit* »,

« *Deo meisque* » (= *pour Dieu et les miens*),

« *Sans Plus* » (= *il n'y a pas mieux*).

Explications : la croix pattée d'argent (blanc) sur fond de gueules (rouge) apparaît pour la première fois sur la tombe de Bonabes II, sire de Rougé, mort en 1252 et enterré dans l'abbaye de [La Meilleraye](#), les hermines vinrent s'écarteler lorsque Jean III, [duc de Bretagne](#), le prescrivit à Jean II, sire de Rougé-Derval, en 1332. La couronne ducale est portée depuis 1893 (duché de Caylus et [grandesse d'Espagne](#) qui y est attachée) entourée d'un manteau pour la [paire de France](#) à laquelle fut appelée la maison de Rougé, princière par ses origines. Les bannières tenues par les lions d'or rappellent que les premiers sires de Rougé portèrent bannière.

Voir les armes de Bonabes IV de Rougé, dans l'armorial de Gueldre (1370-1390 circa) : <http://www.heraldique-europeenne.org/Armoriaux/Gelre/F72r.htm#1>

LES SEIGNEURIES DE LA MAISON DE ROUGÉ :

La maison de Rougé, par ses nombreuses branches et la position politique et militaire importante, posséda un nombre non négligeable de terres, villages et villes. Il est à noter que sa seigneurie de Derval, fief des plus conséquents du duché de Bretagne, élevée plus tard au rang de baronnie de Bretagne, était tenue en quasi-souveraineté par les sires de Rougé.

Les Rougé furent seigneurs des terres suivantes, revêtu des titres liés à celles-ci : [Rougé](#), [Derval](#), [Soulvache](#), [Sion-les-Mines](#), [Moisdon-la-Rivière](#), [Soudan](#), Les Rues, Le Plessis-Bellière, [Chenillé-Changé](#), [La Guerche](#) (Anjou), [Moreuil](#), [Villers-aux-Érables](#), [Guyencourt](#), [Fay-lès-Nemours](#), Courtimont, Le Plessis-Courtimont, Roisson, Les Touches, Le Theil, Le Teilleul, La Mauvesière, Le Bignon, [Sainte Scolace](#), Vauregnoust, Lorière, Marigné, Le Plessis-Gaudin, La Bellière, Le Bois, La Cour-du-Bois, [Maigné](#), [Chigné](#), Les Mortiers, [Dissé](#), La Courtaillé, La Gaubardière, Les Feuges, Launay, Le Bouays, [La Chapelle-Glain](#), Neuville, La [Roche d'Iré](#), Cinq-Mars-la-Pile, Rouaibile, La Cornouaille, [Pontcallec](#), Gastines, [Valençon](#), Saint-Pierre, La Frébaudière, Langeron, Le May, Montfaucon, [Vienne-le-Château](#), [Cholet](#), [Chemillé](#), Le Tremblay, La Cour de la Raye, [Rostrenen](#), Kerjean, etc.

LIENS EXTERNES

Informations tirées en grande partie de la page internet du château de Baronville, résidence des comtes de Rougé

<http://www.baronville.net>

<http://www.chateau-tonquedec.com>

<http://www.chateaudesessarts.com>