

Roucy



comtes-Archevêques
de Reims

Seigneurs de **ROUCY** & comtes de Reims

Les Comtes DE ROUCY

A l'origine, le comté de Roucy, comme ses voisins de Reims, Laon ou Soissons était un don du Roi de la France Carolingienne au patriarche fondateur de la Maison de Roucy, pris sur son domaine ; voulant résister à Hugues Capet (987) ses descendants se déclarèrent vassaux et figuraient parmi les sept pairs de Champagne, constituant une cour féodale autour de leur suzerain. Les sept duchés-paieries étaient tous des fiefs-frontières et celui de Roucy, érigé sur le versant nord, était un admirable poste d'observation sur les vallées de l'Aisne et de la Vesle.

Les premiers comtes : Ragenold (ou Renaud 936-973), Giselberg (Gislebert, Gilbert, Seigneur de Marle et Vervins (935) Ebles 1^{er} (1034) famille de Montdidier, Adèle, Ebles II (1104), Hugues 1^{er} dit 'Cholet', Hugues II, Seigneur de Thony-aux-Bois (petit village disparu pendant les troubles de la Ligue), Alain 1^{er} Seigneur de Jonchery-sur-Vesle, Rémy (1256).

Outre les sires de Coucy, de puissantes familles s'y succédèrent ; celle de Pierrepont, puis Sarrebruck en 1415, Roye en 1542, La Rochefoucauld en 1572 et Béthune-Charost en 1735.

Les comtes jouèrent un rôle important dans la Reconquista espagnole, lutte contre les Arabes au XI^{ème} siècle et surtout dans la propagation de la religion réformée à la fin du XVI^{ème} siècle. Alliances et parenté étroite avec les Coucy et les Montbard (famille de Saint Bernard) par lignée maternelle.

Picardie, Ardennes, Champagne

Ancien comté carolingien possédé par le gendre du Roi Louis IV puis successivement par :

- maison de Coucy (1200) par mariage
- Louis 1^{er} d'Anjou (achat)
- Simon de Roucy (rachat 1385)
- Maison de Sarrebrück (XV^{ème} s.) par mariage

branche cadette en Champagne, seigneurs du Bois, de Manre, Marvaux et barons de Termes (1385-1670)
Armes : «De gueules, au chou d'or»

Armes :

«D'or, au lion d'azur, armé & lampassé de gueules»

Sources complémentaires :

Northern France Nobility, dont :
Flodoard, Père Anselme, McKittrick, Bouchard (dont Siegfried de Gorze), Murray (Trésor des chartes du comté de Réthel),
Actes de Cluny, Saint-Vincent de Mâcon, Saint-Martin de Pontoise,
Rodulfi Glabri, Historiarum,
Chronique de Saint-Bénigne de Dijon (et Nécrologie),
Acta Concilii Remensis ad Sanctum Basolum, auctore Gerberto archiepiscopo,
Hugonis Floriacensis, Genealogia Comitum Flandriae, Mathieu («La succession au comté de Roucy aux environs de l'An Mil»),
Genealogiae Fusniacenses, Genealogiae Scriptoris Fusniacensis
Chronica Albrici Monachi Trium Fontium,
Suger, Vita Ludovico Grossi Regis,
Chronicon Laetiense,
«Archives généalogiques et historiques de la Noblesse de France» par M. Lainé Tome VI, 1839 : Supplément sur le Nobiliaire de Champagne,
Héraldique & Généalogie (dont alliance Clacy, Saluces),
Dictionnaire de la Noblesse (F. A. Aubert de La Chesnaye-Desbois, éd. 1775, Héraldique & Généalogie),
Contribution de Michel Keable (02/2014),
«Catalogue des élèves de Juilly, 1651-1745»

ROUCY

*Origines des comtés
de Reims & de Roucy*

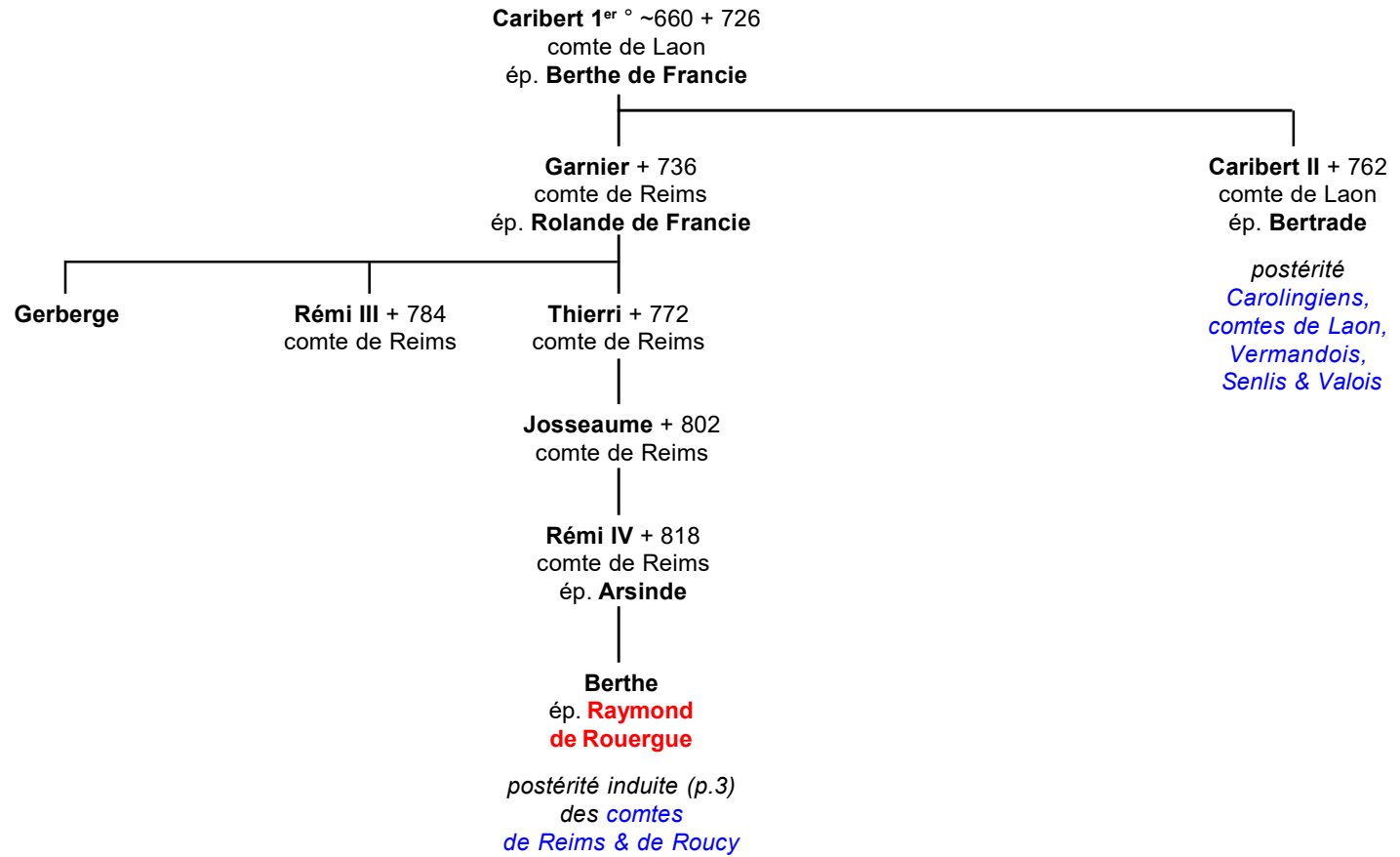

ROUCY

Origines

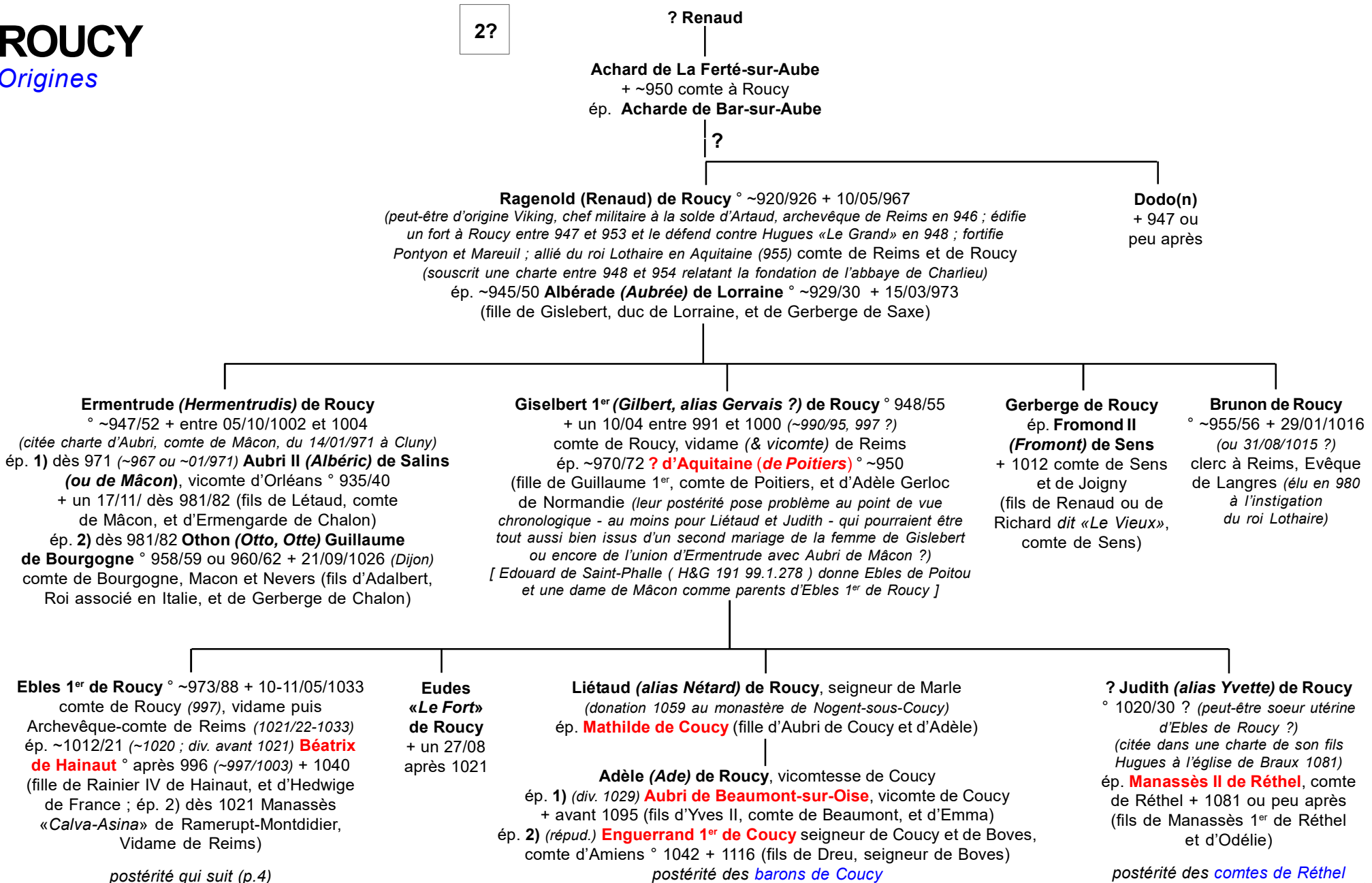

ROUCY

Origines

3

Ebles 1^{er} de Roucy
et **Béatrix de Hainaut**

Adélaïde (Alix) de Roucy ° ~1015/20 + ~1062
(fonde prieuré de Roucy (1060) dépendant de l'abbaye de Mairemontier)
ép. 1031 **Hilduin IV de Montdidier** (III de Ramerupt et de Montreuil)
° ~1010 + 1063 comte de Mondidier et Roucy, seigneur de
Ramerupt et d'Arcis-sur-Aube (fils d'Hilduin III de Ramerupt)

Avoye (Hedwige) de Roucy ° ~1025 + 1070 ou peu après
ép. **Godefroi IV de Florennes (-Rumigny)** fl 1066/78 (fils de Godefroi III,
seigneur de Florennes (Rumigny), et de Gisèle ; parent (neveu ?) de Gérard,
Evêque de Cambrai)

postérité dont **Nicolas de Florennes** et plusieurs autres enfants

Alix (Adèle) de Montdidier
° ~1035 + ~1068/69
ép. ~1050 **Arnould (Arnulf) II de Chiny**
+ 16/04/1106
(fils de Louis II de Chiny et de Sophie de Verdun)

André de Roucy Ramerupt
° ~1040/55 + 1118
comte de Roucy
ép. 1) ~1078 **Adélaïde (Alix) de Roye ?**
° ~1045/65 + ~1082
(fille de Wallerand et d'Aélis de Boves)
ép. 2) **Guisemode (d'Arras ?)**

Marguerite de Montdidier
° ~1031/45
+ ~1103/10
ép. avant 1060 **Hugues II de Creil (Clermont)**
° ~1030 + après 11/1099

Ada de Montdidier Ramerupt-Roucy
° ~1045 + 1121
ép. 1) **Godefroi de Guise** + ~1085
ép. 2)
Wautier d'Ath, seigneur d'Ath et du Roeux
ép. 3) **Thierry**, seigneur **d'Avesnes**

Irmentrude de Montdidier
ép. **Thibaud 1^{er} de Reynel**
+ 05/05/1121 (fils de Olri de Reynel et d'Ide de Fouvent)

Ebles II de Montdidier (Ramerupt) ° ~1050
+ 05/1103 comte de Roucy,
croisé en Espagne (1063)
(donation 1082 de terres de Mortcerf à Saint-Martin de Pontoise)
ép. avant 1082 **Sibylle d'Apulie (de Hauteville-Calabre)** fl 1092/1117
(fille de Robert Guiscard, duc de Pouille, et de Sykelgaite de Salerne)

Félicité de Montdidier
° ~1050/58
+ 24/04/1086
(ou 24/04 ou 03/05/1123 ?)
ép. ~1070 **Sancho 1^{er} Ramirez, Roi d'Aragon et de Navarre** (1076)
+ 04/06 ou 06/07/1094 ?

Béatrix de Montdidier
° ~1051/55 + après 1109
ép. ~1065/67 **Geoffroi II de Bellême** + 10/1100 ou 1105 comte de Mortagne, seigneur de Nogent-Le-Rotrou (~1079), comte du Perche (~1090) x Hastings (1066) (fils de Rotrou 1^{er}, comte de Mortagne, vicomte de Châteaudun, et d'Adeline de Domfront)

Otto II de Chiny
+ 28/03/1125
ép. **Adélaïde de Namur**
° 1068 + 1124
Ide de Namur
° 1083
ép. **Godefroi 1^{er}, duc de Lorraine**
° 1060
+ 25/01/1140

1) **Ebles III de Roucy**
+ 1126
Evêque de Châlons
1) **Alix de Roucy**
dame de Ramerupt
ép. **Erard 1^{er}, comte de Brienne**
+ 1114 (fils de Gautier 1^{er} de Brienne et d'Eustachie, comtesse de Bar-sur-Seine)

1) **Hugues de Roucy**, seigneur de Ramerupt
sans postérité

2) **Olivier de Roucy**
1) **Humberge de Roucy**
sans postérité

? d'Ath (fille)
ép. **Gérard d'Audenarde**
postérité (dont : **Arnoul, Godefroi & Henri**)

Béatrix d'Ath dite «du Roeux»
° 1091 + 1167
dame du Roeux
ép. **Arnoul (Henri) de Hainaut** + 1142
seigneur de Roeux (fils puîné de Beaudouin II, et d'Ida de Louvain)

postérité qui suit (p.5)

Le Laonnois féodal (Maxime de Sars, tomes II et IV) donne aussi :
Adèle (Alix) de Montdidier qui ép. **Faucon (Foulques) de Joux**, seigneur de Serre-sur-Saône, Vir (Bourgogne) et Joux (d'où **Barthélémi**, Evêque de Laon en 1113 + après 1150)

Hugues de Montdidier d'où : - a) **Macaire**, seigneur du Bois d'où 1) **Gauthier** seigneur du Bois, nommé dans les Chartes de l'Abbaye de Vaucler 1141-1156, qui ép. **Ermengarde** d'où **Gervais** d'où **Gauthier** cité 1218 ; 2) **Gérard** cité 1156 ; 3) **Guillaume**, clerc ; 4) **Roger** cité 1163 ; 5-6) **Guillaume & Adam** ; 7) **Alexis** qui ép. **Eyrine** ; - b) **Gui**, chanoine de Reims en 1137 ; - c) **Albéric**, vicomte de Mareuil d'où **Jean**, vicomte de Mareuil, d'où **Elisabeth**, vicomtesse de Mareuil, qui ép. 1) **Robert**, seigneur de Montaignu (Laonnais) et 2) **Robert-Guiscard**, comte de Roucy ;

1) ?**Adélaïde de Roucy**, dame d'Arcis (-sur-Aube)
ép. dès 1115 **Jean**, seigneur de **Pleurs** (51) et Neufchâtel (-sur-Aisne, 02), vicomte de Mareuil (-sur-Aÿ, 51) + après 1127 (fils de Dude et d'Adélaïde, vicomtesse de Châlons)
postérité **Pleurs, d'Arcis, Montmirail, Montréal**

ROUCY

Montdidier

4

Ebles II de Montdidier (Ramerupt)
et **Sibylle d'Apulie (de Hauteville-Calabre)**

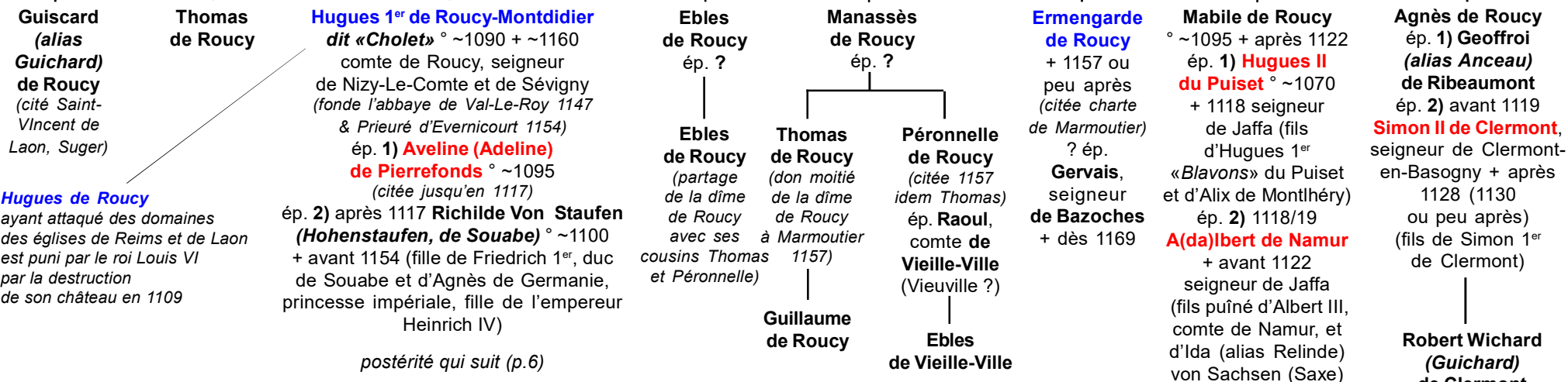

ROUCY

non connectés

(selon Chronicon Laetiense)

Hilduin de Roucy
? comte de Roucy
ép. ?

Ebles de Roucy
ép. **Péronnelle**

Béatrix de Roucy
ép. **Gauthier de Fontaines**

postérité dont Gauthier, chevalier, et Alix de Fontaines

? de Roucy
ép. **Alard de Châtelain**

postérité dont Gauthier et Péronnelle de Châtelain

? de Roucy
ép. **Henri de Birbais**

postérité dont Guillaume de Birbais

? de Roucy
ép. **Guillaume de Hauterive**

postérité dont Philippe (père de Clarembaud et de Jacques) et Conon de Hauterive

? Gautier de Roucy
dit «**Brise-Lance**» + dès 1134 seigneur de Jumigny (51)
ép. **Ermengarde**, dame de **Bazoches** + 1148 (fille d'Hugues, seigneur de Bazoches + 1122, et de Basillie)

Gervais, seigneur de **Bazoches** + dès 1169

ép. **Ha(l)vide de Rumigny**
[ép. aussi ? **Ermengarde de Roucy** + 1157 ou peu après]

ROUCY

Pierrepont, Ramerupt

5

Hugues de Roucy-Montdidier
et **Adeline de Pierrefonds**
et Richilde Von Hohenstaufen

1) Ade (Ada) de Roucy
° avant 1117 (~1100/17)
+ 1172 ou peu après
ép. **Gaucher II de Châtillon**,
seigneur de Châtillon (51),
Autrèches (60), Vassens (02),
Montjay, Toissy et Crécy
° ~1110 +X 19/01/1147
ou 19/06/1148 croisé, Laodicée
(fils d'Henri 1^{er}, seigneur
de Châtillon,
et d'Ermengarde de Montjay)

2) Robert-Guiscard de Roucy ° ~1135
+ avant 1181 (1180 ?) comte de Roucy
(confirme donations de son père à Vaucler ;
exemptions en terres 1164, 1168 ; ratification
dons à Val-Le-Roi 1161 et 1168)
ép. avant 1154 **Elisabeth de Roucy-Mareuil**,
dame de Neufchâtel-sur-Aisne ° ~1150
+ après 1207 (fille de Jean, vicomte de Mareuil,
seigneur de Neufchâtel ; veuve de Robert,
seigneur de Montaignu-Pierrepont ; ép. 3)
avant 1202 Renaud de Montdiviel)

**Ebles
de Roucy**
(cité
1147/54)

Hugues de Roucy
seigneur de Thosny
(Thony) et du Bois
(cité 1141/50/54/66)
ép. **Eva
de Courlandon**
*postérité qui suit
(p.8) des seigneurs
du Bois et de Manre*

Clémence de Roucy
(citée 1154)
ép. 1) **Renaud**,
seigneur **du Rozoy**
(-en-Thiérasche)
ép. 2) **Guermond
de Châtillon**,
seigneur de Sévigny
(ou Savigny)

**Avoye de Roucy
Sibylle de Roucy**
(citée 1154)
**Agnès
de Roucy**
**Guillaume
de Roucy**
religieux
à Marmoutier

**Sara (Agnès)
de Roucy**
(citée 1154)
ép. **Gui**,
seigneur
**de Soupir
(ou Soupy)**

Raoul 1^{er} de Roucy-Ramerupt
+ 1196 comte de Roucy
ép. **Isabeau (Mélisende)
de Coucy** ° 1169 (fille
de Raoul 1^{er}, seigneur
de Coucy, et d'Agnès
de Hainaut dite «La Boiteuse» ;
ép. 2) Henri III, comte
de Grandpré)

Jean de Roucy-Ramerupt + 1200 comte de Roucy
ép. **Béatrix de Vignory** (fille de Gautier ;
ép. 2) 1203 Enguerrand de Coucy)
X) liaison avec ?

Jean, Bâtard de Roucy, seigneur de Proiseux
(par don de son père fief dépendant
de la seigneurie de Neufchâtel-sur-Aisne)

Eustachie de Roucy + avant 1211
comtesse de Roucy
ép. avant 1190 (1185)
Robert de Pierrepont ° ~1175
+ dès 1209 seigneur de Pierrepont (02)
et de Roucy, excommunié (1183)

**Ebles
de Roucy**
chanoine
à Reims
(cité
charte 1180)

**Henri
de
Roucy**
+ 1196

**Béatrix
de
Roucy**
+ 1180

**?
de
Roucy
(fille)**

Elisabeth de Pierrepont-Roucy
vicomtesse de Mareuil
ép. **Robert 1^{er} de Coucy dit «de Pinon»**
+ après 1234 (1235 ou 1251?) seigneur de
Pinon, Maréchal de France (dès 1228)
(ép. 2) avant 1219 Godde,
veuve du seigneur de Préaux)

sans postérité

Jean II de Roucy-Pierrepont ° après 1205
+X 1251 (Flandres) croisé (1248)
ép. 1) avant 1225 **Isabeau de Dreux** ° ~1188
+ ~1240/42 (fille de Robert II, comte de Dreux)
ép. 2) ? ép. 3) ~ 1240 **Marie de Dammartin** + 1279

? de Roucy
ép. **Jean
de Garlande**

? Alain de Roucy
+ 1221 (château de Montréal)
seigneur de Termes ~1212
tue le Roi Pierre d'Aragon à Muret

Jean III de Roucy ° ~1240 + 1282
comte de Roucy-Pierrepont
ép. **(Avoye) Isabelle de Mercoeur** ° ~1240 + 1285
(fille du seigneur de Mercoeur et de Béatrix de Bourbon)

postérité qui suit (p.7)

*La Maison de **Pierrepont**
(Laonnois) est fondée
par Ingobrand (~1090)
et forme la 3^e Maison de Roucy*

Roucy
*passé aux Coucy ~1200
sera vendu par eux à Louis 1^{er} d'Anjou
par la comtesse Isabeau, séparée
de Louis de Namur, son époux,
puis racheté en 1385 par Simon de Roucy,
l'oncle d'Isabeau.*

ROUCY

Braine
& Pierrepont

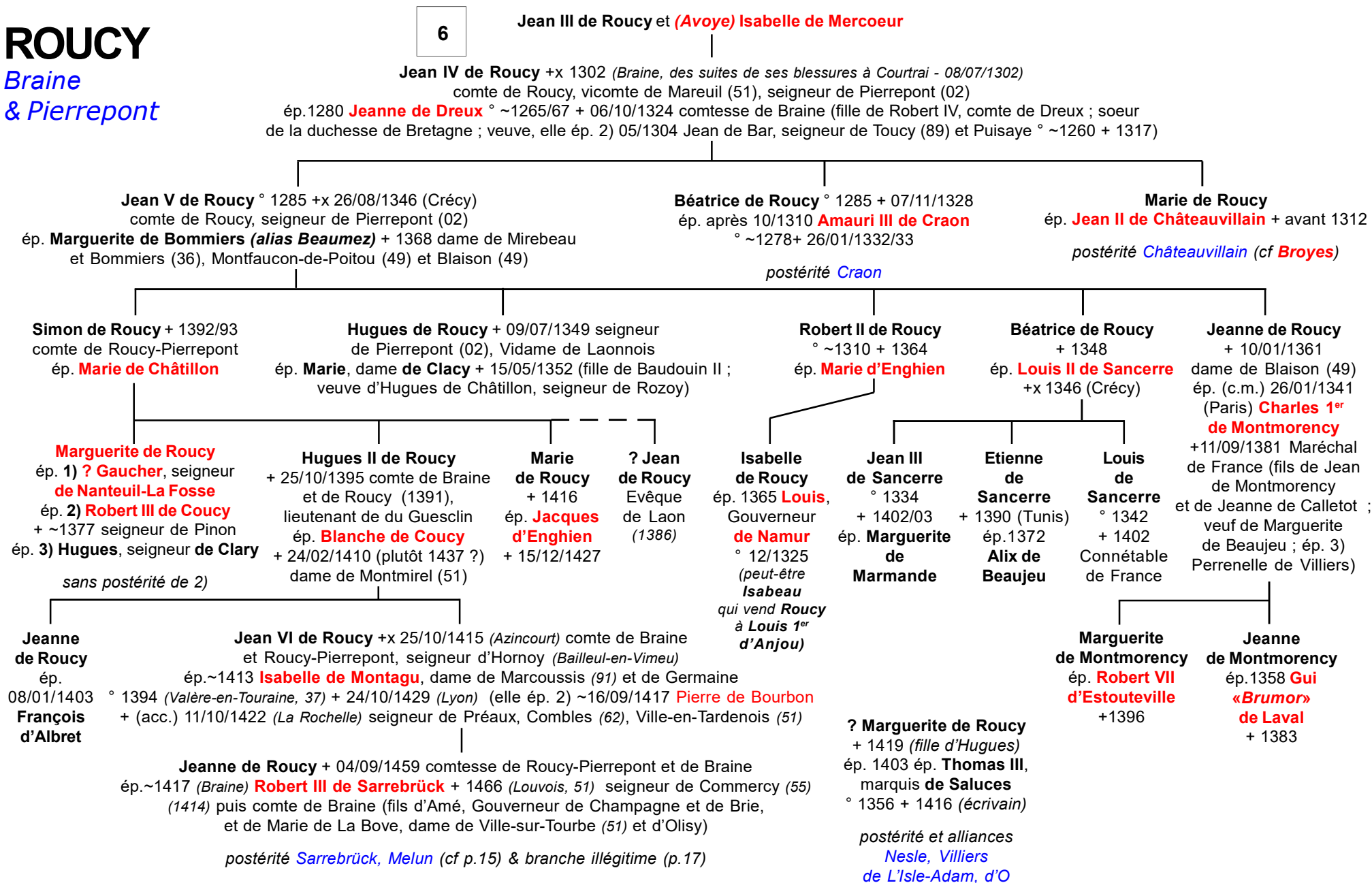

ROUCY

Postérité d'Hugues

postérité nommée «**du Bois**»
jusqu'en 1484, date à laquelle
elle reprend le nom de **Roucy**

Nota : succession
d'ayant-droits
sans présomption de filiation directe

6

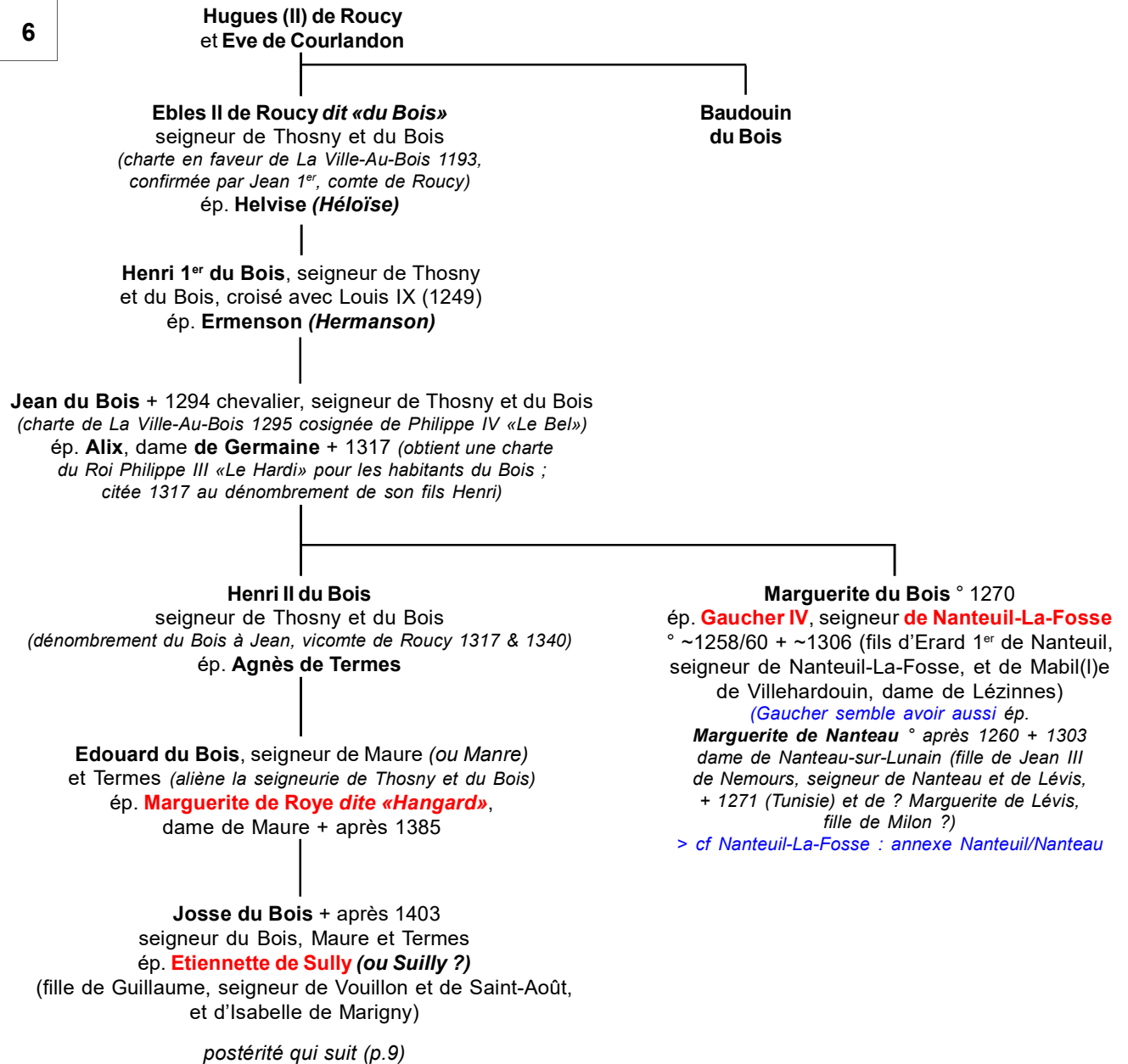

ROUCY

Branche du Bois
& de Maure

8

Josse du Bois
et **Etiennette de Sully** (ou **Sully** ?)

Antoine du Bois,

seigneur de Maure et Termes (*hommage 1446 à Jean Juvenel des Ursins, Archevêque de Reims pour Maure ; au Roi pour Termes et Sainte-Ménéhould à Preuilly 25/07/1454 ; obtient 19/05/1479 la main-levée du Bailli de Sainte-Ménéhould sur la saisie des terres d'Argies et Malpertuis faite sur sa femme*)

ép. **Jeanne de Chenery** (fille de Jean, seigneur de Chénery, Chambellan du roi Louis XI) (*donne procuration pour hommage 18/05/1482 à son fils Guillaume*)

Guillaume II du Bois puis «de Roucy», seigneur d'Argies, Maure, Termes, Valmont, Maupertuis, Lhuître, Voilemont et Possesse, fait chevalier à Reims par Charles VIII (*au sacre, 30/05/1484*) (*reprenant le nom de Roucy, confirmé par le Roi d'Armes de France «Montjoye & Champagne» 11/01/1485*)
ép. **Jeanne-Marie d'A(s)premont** (fille d'Edouard, seigneur de Busancy, Prince d'Amblise, et de Béatrix d'Haraucourt)

François de Roucy
+ 1496

Claude de Roucy
ép. **Gobert de Grandpré**

Jacqueline de Roucy
Abbesse de Saint-Pierre de Reims

Jean de Roucy, seigneur d'Argies et Valmont (1544)
ép. **Marguerite des Armoises**

Nicolas de Roucy
+ jeune

Jeanne de Roucy, dame de Possesse
ép. **Antoine (alias Robert) d'Averhoul**, seigneur de La Lobe, chevalier de l'Ordre du Roi

Nicolas 1^{er} de Roucy + avant 1539 seigneur de Maure (*act. Manre, 08*), Termes et Argies, homme d'armes des Ordonnances du Roi sous le duc de Guise, Guidon du duc de Bouillon (1550) (*hommage à l'Archevêque de Reims 28/09/1502*)
ép. **Barbe de Salazar** (fille de Lancelot, seigneur de Marcilly-sur-Seine, et de Louise de Courcillon) (*veuve, obtient 21/12/1539 des Lettres royales contre Anne de Roucy sa belle-soeur*)

postérité qui suit (p.10)

Anne de Roucy
+ après 1539
ép. ~1500 **Adrien de Rasse**, seigneur de Possesse (51, 1539)
+ après 1539

? de Roucy
Abbesse de Poulangy

ROUCY

Branche du Bois & de Maure

9

Nicolas 1^{er} de Roucy
et Barbe de Salazar

Nicolas II de Roucy + 1553 seigneur de Maure, homme d'armes sous le duc de Guyise puis des compagnies du duc de Bouillon, Guidon (1550) (*hommage à l'Archevêque de Reims 14/04/1539*) ép. (c.m.) 03/03/1544 **Louise Toignel dite «d'Espense»** (fille de Claude, seigneur d'Espense, et de Yolande Juvenel des Ursins ; ép. 2) 1554 Antoine des Marins, seigneur de Montgenoust)

*postérité
qui suit (p.11)*

Jean de Roucy
Prieur de Rup,
Doyen de Saint-
Maxe de Bar

Jacques de Roucy
chevalier de Saint-
Jean de Jérusalem
(1544) (*sa succession
est réglée 28/04/1587*)

Bon de Roucy + avant 1592 seigneur de Termes et Vaudun, chevalier de Malte (*reçu 05/03/1549*)
ép. **1) Hélène d'Aspremont** (fille de Jean, seigneur de Vendy, et de Jeanne de Juigny)
ép. **2) Marie de Barizy** (ép. 2) 15/01/1592 Onufrin de Sens, seigneur de Pommery ; ép. 3) Jean d'Averhoul, seigneur de Liry)

Jacob de Roucy + après 1607 seigneur de Vaudun, ép. **Rachel de Barizy** (fille de Regnaud, seigneur de Barizy, Villers et Chiny, et de Françoise de Miremont)

Judith de Roucy
ép. **Gédéon, seigneur de Saint-Just**

postérité (1 fille)

Antoinette de Roucy
ép. **Jean de La Personne**, seigneur de Duisy, vicomte d'Acy

Jacqueline de Roucy
ép. **Claude (alias René) de Florainville**, seigneur de Faims et Cousance, Bailli de Bar

Claude de Roucy
Abbesse de Poulangy

Jean de Roucy
ép. **Louise de Mouçon**

Daniel de Roucy + avant 1640 seigneur de Termes
ép. **Anne de Saint-Just** (ép.2) Samuel Le Tirant, seigneur de Villers)

Madeleine de Roucy

ROUCY

Branche du Bois & de Maure

10

Nicolas II de Roucy
et Louise Toignel dite «d'Espense»

Claude de Roucy + 1583
seigneur de Maure et de Vieux (*en partie*)
(*hommage de Maure à l'Archevêque*
de Reims 08/11/1564) homme d'armes
de la compagnie du duc de Bouillon (1568)
ép. **1) Edmée des Marins** + 21/08/1580
(fille d'Antoine, seigneur de Montgenoust,
et d'Anne de Baleine-Courtavant)
ép. **2) Philippa de Joyeuse** (fille
de Foucaud, comte de Grandpré,
et d'Anne d'Anglure)

Josias de Roucy
seigneur de Maure, capitaine au régiment
de Chastel-Infanterie (et Charny-Infanterie ?)
(*échange des biens de son père 01/08/1597*
avec son oncle Charles de Roucy)
ép. (c.m.) 26/01/1591 **Suzanne de Conflans**
(fille d'Antoine, seigneur de Saint-Rémy,
et de Françoise de Boulard)

*postérité
qui suit (p.12)*

Suzanne de Roucy
ép. 1618 **Jacques
du Bellay**, seigneur
de Chevigny

Guillemette de Roucy
ép. **Louis d'Aguisy**,
seigneur de Chavange

Jacques de Roucy, baron de Termes,
mestre de camp d'infanterie
ép. **Louise de Montberon** (fille d'Antoine,
seigneur de Saint-Germain,
et de Louise Maillart de Gruyères)

postérité dont :
Esther de Roucy qui ép. **Pierre de May
de Savary**, seigneur d'Aulnay-aux-Planches
(Champagne) et du Refuge (Picardie),
maître d'hôtel du roi Henri IV, maréchal
des logis des Cheval-Légers de la Garde ;
& **Judith de Roucy** qui ép. **Jacques Le Febvre
de Maurepas**, seigneur de Champ-Aubert)

Charles de Roucy
seigneur de Chastel
ép. ?

postérité dont
Africaïn de Roucy,
baron de Termes,
seigneur d'Aspremont
(branche des *seigneurs
de Chastel* éteinte
dans ses enfants)

**Louis
de Roucy
Jean
de Roucy**
mineurs
en 1576

**Louise
de Roucy**
Abbesse
de
Poulangy

**Madeleine
de Roucy**
ép. 1576 **René
de Saint-Vincent**,
seigneur d'Aunoy
et de Vertuzey

**Suzanne
de Roucy**
mineure
en 1576

Paul de Roucy + dès 1654
seigneur de Villette, Vieux, Maure-
en-Champagne, Les Grandes
& Petites Ayvelles, Esclaires
et Chalendry (*obtient des Lettres
de Chancellerie 11/07/1643 pour
ces fiefs*) capitaine d'infanterie
au régiment de Chastel
ép. (c.m.) 05/03/1596 **Guillemette
d'Ambly** (fille de Philippe, seigneur
de Malmy, Gouverneur de Donchery,
Bailli du Soissonnais,
et de Diane des Ayvelles)

*postérité qui suit (p.14)
des seigneurs de Villette,
Chalendry, etc.*

**Abel
de Roucy**
+ près 1583

*sans
postérité*

**Jacob
de Roucy**
+ près 1597

Barbe de Roucy
ép. 1583 ?
de Bohan,
seigneur
de Montigny

ROUCY

Branche du Bois & de Maure

11

Josias de Roucy
et **Suzanne de Conflans**

Salomon de Roucy

*est parfois donné comme fils de Paul,
seigneur de Villette (c'est ici la version
du Père Anselme qui est exposée)*

Charles de Roucy +X 1632 (siège de Moyanvic) seigneur de Maure, capitaine au régiment de Nettancourt (*partage de succession avec ses frères 11/06/1621*)
ép. (c.m.) 19/09/1615 **Anne de Merbrick** (fille de François, seigneur de Cheveuge, et de Françoise de Doncourt ou d'Aucourt)
(*veuve, obtient la tutelle de ses enfants*)

Antoine de Roucy
chevalier de Malte

Christophe de Roucy +X 1634 (siège de Trèves) seigneur de Marvaux, capitaine au régiment de Nettancourt
ép. (c.m.) 27/04/1625 **Jeanne de Conflant** (fille de Jean, seigneur de Trières, et de Suzanne des Marins)

Salomon de Roucy +X 1634 (siège de Trèves) seigneur de Vieux et de Vrisy, Gouverneur du Fort de l'Aiguillon, capitaine au régiment de La Bergerie puis dans celui de Sy (Hollande)
ép. 1) (c.m.) 28/03/1629 **Henriette d'Escannevelle** (fille de Charles, seigneur de Coucy, et de Suzanne de Sons)
ép. 2) 14/08/1650 **Nicole de Tige** (fille de Jean, seigneur de Tige ; veuve de Denis de Saulx, seigneur de Clairefontaine)

Catherine de Roucy
religieuse à Bar-sur-Seine

Africain de Roucy
+X (Paris) volontaire au régiment de Grandpré

Anne de Roucy,
dame de Marvaux
ép. son cousin **Philibert de Roucy**

1) **Jean de Roucy**
+X 05/08/1654 (Arras)
officier sous le Maréchal de Schulembourg

1) **Suzanne de Roucy**
ép. 18/04/1653
Nicolas de Saulx,
seigneur de Balay

1) **Marie de Roucy**
ép. 10/04/1652
Jean de Beffroy,
seigneur de Sausseul

Salomon de Roucy (*mineur en 1632, sous tutelle de sa mère*) seigneur de Maure, enseigne puis lieutenant aux régiments de Nettancourt, Mondejeu et Saint-Rémi, Etpense et Vatimont (*hommages 17/01/1667 au duc de Réthelois pour Givry et Loisy & 03/03/1673 à l'Archevêque de Reims pour Maure*)
ép. 1) 07/11/1642 **Marie d'Ets (ou Etz)** (fille d'Henri, seigneur de Givry, Loisyet Ardeuil, et de Marie-Madeleine de Beschefer, dame de Condé-sur-Aisne)
ép. 2) **Guillemette-Elisabeth d'Aguisy** (fille de Louis, seigneur de Chavange (ou Charange), et de Guillemette de Roucy)

postérité qui suit (p. 13)

Philibert de Roucy, seigneur de Marvaux
ép. 1) 04/03/1640 **Anne de Tige** (fille d'Africain et d'Anne d'Eltouf de Pradines)
ép. 2) 09/02/1656 sa cousine **Anne de Roucy** (fille de Christophe, seigneur de Marvaux, et de Jeanne de Conflant)
ép. 3) 27/04/1657 **Anne de Saint-Quentin** (fille de Jean et de Charlotte de Fontaine)

1) **Marie de Roucy**
ép. 07/03/1667
Charles d'Aguisy,
seigneur de Hagnicourt

2) **Jean-Frédéric de Roucy**

3) **Charles de Roucy**

Jacques de Roucy
+X 1647 (siège de Lérída)
enseigne et mestre de camp au régiment de Vendie

Anne de Roucy
sans alliance

ROUCY

Branche du Bois & de Maure

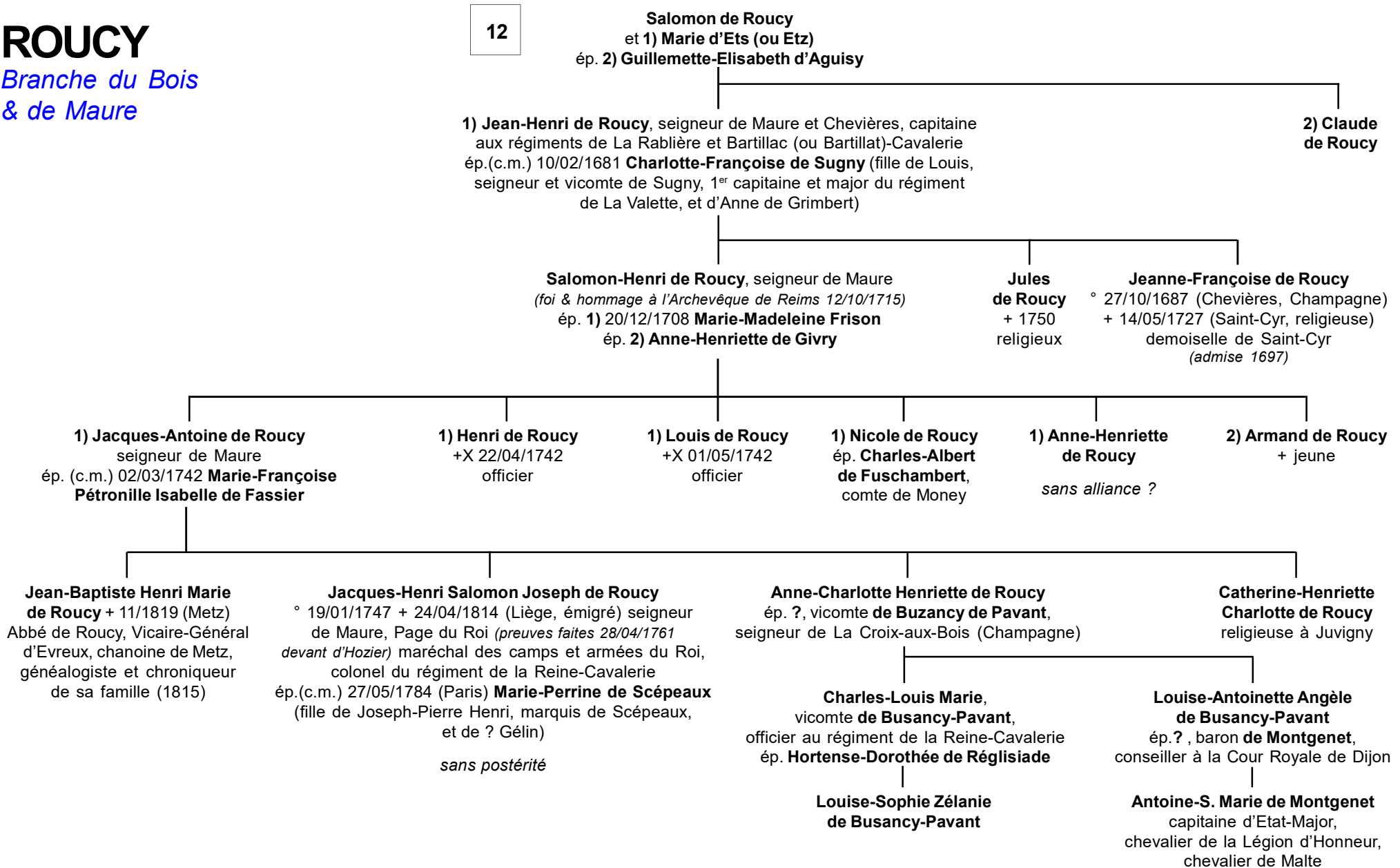

ROUCY

*Seigneurs de Villette,
Chalendry, etc.*

11

Paul de Roucy
et Guillemette d'Ambly

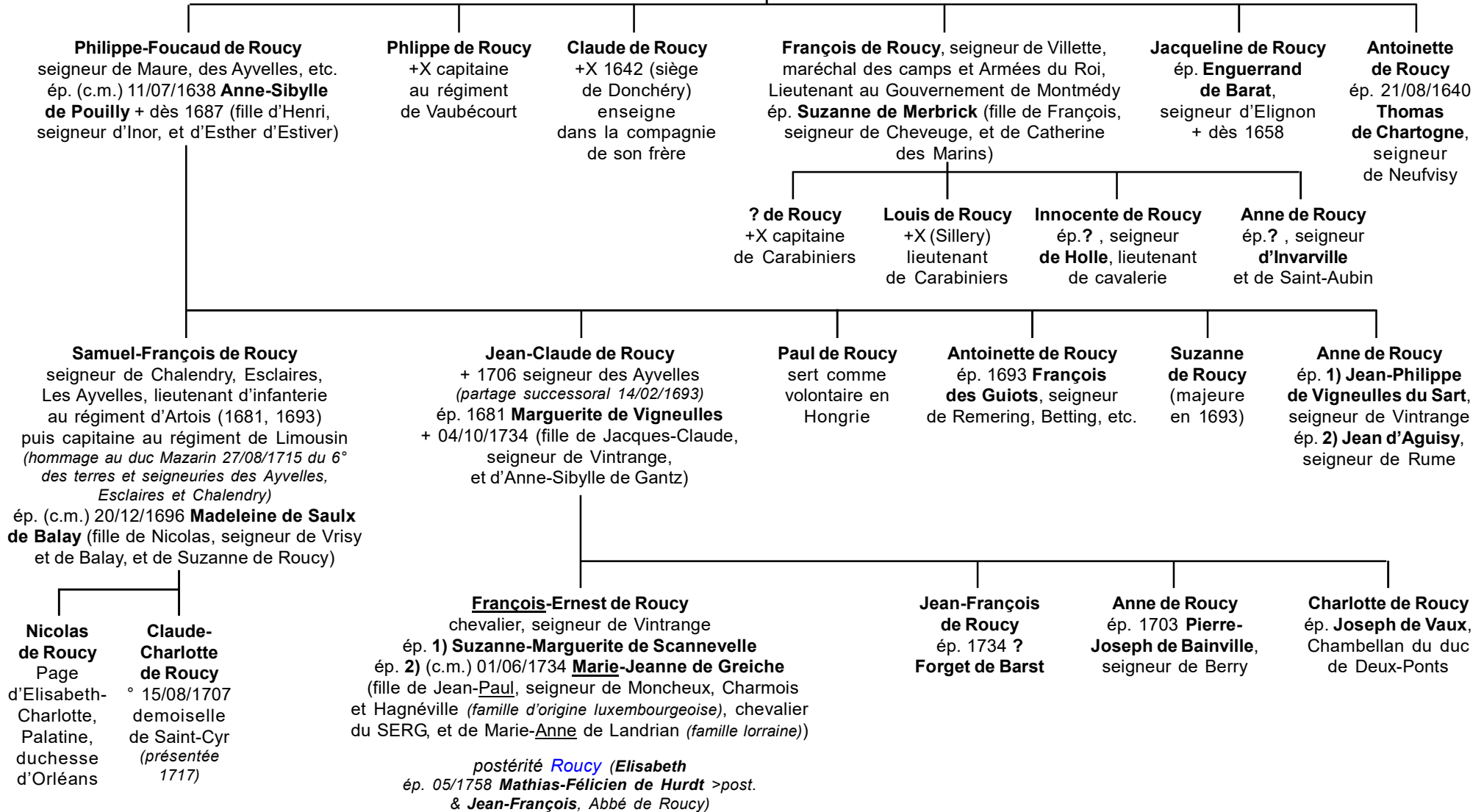

ROUCY

postérité

**Sarrebrück, Roye,
La Rochefoucauld,
Béthune**

> p.17 branche de Sissonne

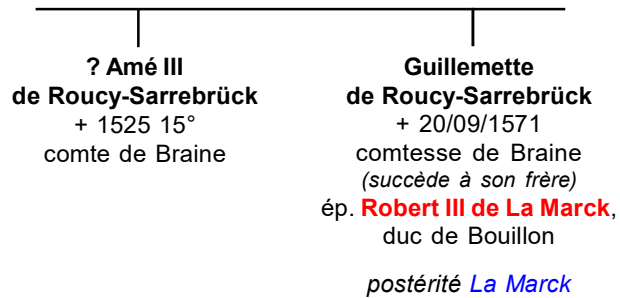

7

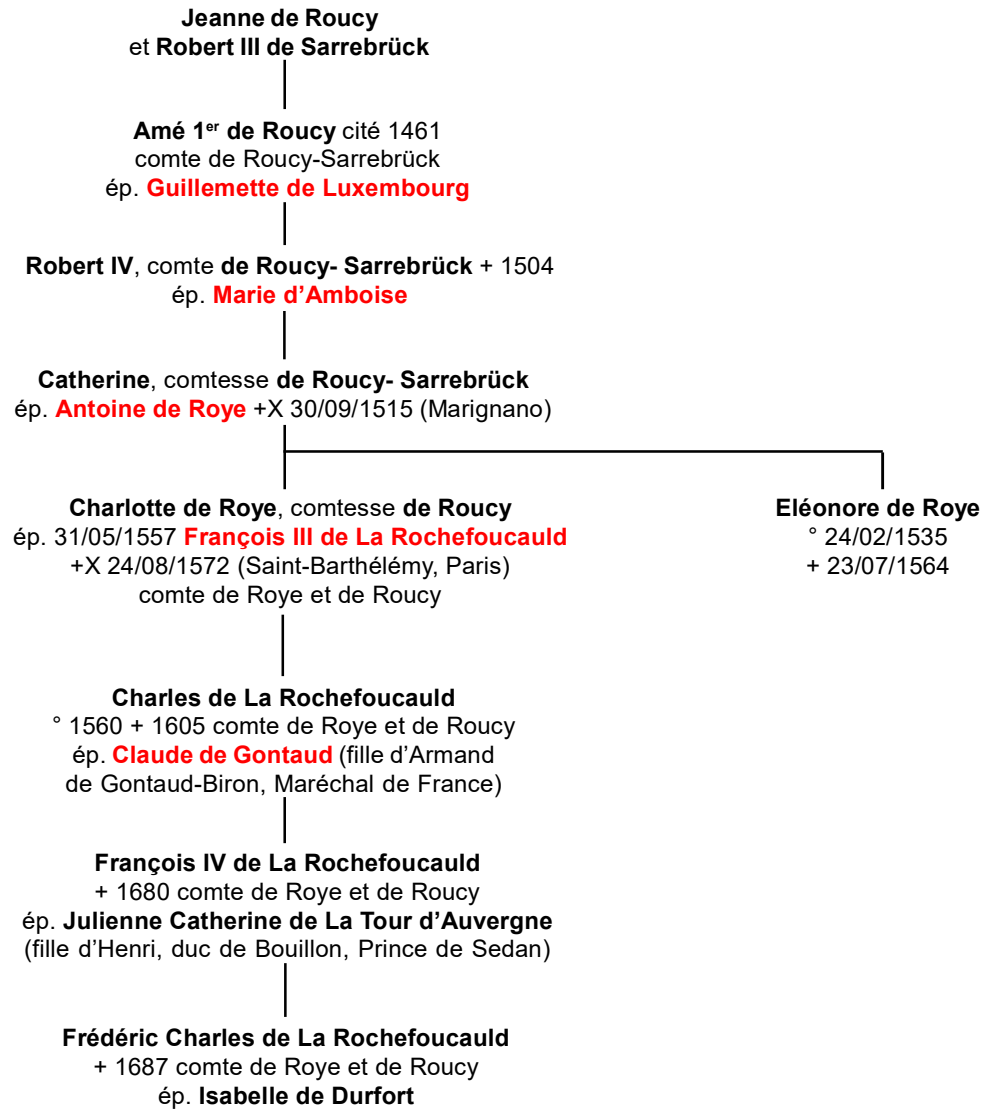

suite (p. 16)

ROUCY

postérité

**Sarrebrück, Roye,
La Rochefoucauld,
Béthune**

15

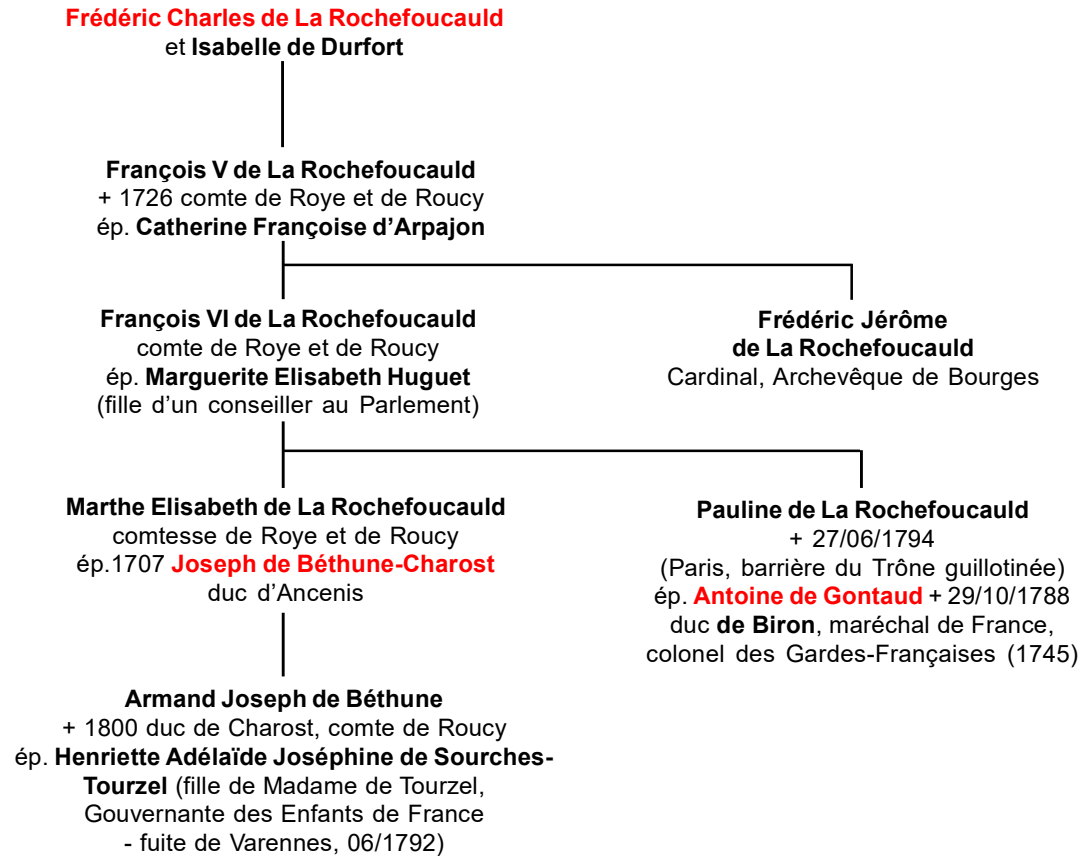

Certaines des dernières branches
substituées au nom de **Roucy**
auraient fait souche en Lorraine
(Preuves de Noblesse 11/1670 devant
Caumartin, Intendant de Champagne)
«De gueules, au chou d'or»

ROUCY

Roussy de Sainte-Preuve

postérité

branche illégitime Roucy-Sarrebrück dite «de Sissonne»

maintenue en noblesse le 07/02/1668 par Dorieu, Intendant de Soissons, sur preuves de 1520

15

Jeanne de Roucy + 04/09/1459

(inh. à Saint-Etienne de Dreux)

comtesse de Roucy-Pierrepont et de Braine
ép. ~1417 (Braine) **Robert III de Sarrebrück** + 1466
(Louvois, 51) seigneur de Commercy (55) (1414)
puis comte de Braine (fils d'Amé, Gouverneur
de Champagne & de Brie, et de Marie de La Bove,
dame de Ville-sur-Tourbe (51) et d'Olisy)

Jean de Sarrebrück dit «de Roucy» + 19/06/1497

(Montagu-en-Laonnois, inh. à Montmirel) chevalier,
comte de Roucy (par donation de sa mère)

ép. 16/03/1468 **Catherine d'Orléans** (fille cadette de Jean,
Bâtard d'Orléans, comte de Dunois et de Longueville,
et de Marie d'Harcourt) > s.p.

X) liaison avec ?

X) Louis, bâtard de Sarrebrück-Roucy

sert sous Jean d'Humières

ép. **Jeanne de Blécourt** (fille de Pierre,
seigneur de Botancourt et de Guillemette de La Bove)

**X) ? , bâtarde
de Sarrebrück-Roucy**

Henri de Roucy

Gouverneur de Braine, Roucy
& Neufchâtel (1537, en survivance
de son père), Chambellan d'Antoine
de Bourbon, duc de Vendôme,
comte de Marle & Roi de Navarre
(époux de Jeanne d'Albret)

ép. 14/10/1539 **Jacqueline Le Roy**,
dame de Grandchamp et d'Origny-
en-Thiérache (fille de Guy,
seigneur de Grandchamp,
et de Françoise de Launay)

postérité qui suit (p.18)

Louis de Roucy

+ 1528 (Viterbe)
sans alliance

**Gratien
de Roucy**

+ (à 19 ans)

Joachim de Roucy + 10/11/1575

seigneur de Sainte-Preuve
et Grandchamp, Chevalier
de l'ordre du Roi, capitaine
de 50 hommes d'armes,
Gouverneur de Soissons
ép. **Michelle Le Roy**, dame
de Grandchamp en Auxerrois
(fille de Guy, seigneur
de Grandchamp, et de
Françoise de Launay)

postérité qui suit (p.19)

Charles de Roucy

+ 06/10/1585
Evêque de Soissons,
Abbé de La Val-
Le-Roi, Beaulieu
et Saint-Basle,
maître de l'Oratoire
du Roi Henri II

**François
de Roucy**

+X 1559
(au tournoi
fatal au Roi
Henri II)

**Hélène
de Roucy**

ép. **Claude
du Châtelet**,
seigneur
de Bulgnéville

Marie de Roucy

ép. **Jean
d'Amerval**,
seigneur
d'Assevilliers
(près Péronne)

ROUCY

Roussy de Sainte-Preuve branche de Sissonne

15

Henri de Roucy
et Jacqueline Le Roy

Nicolas de Roucy ° 05/08/1548 (*jumeau*)
seigneur de Sissonne, Page puis Gentilhomme ordinaire
(1573) de la Chambre d'Antoine de Bourbon, Roi de Navarre
ép. 04/08/1574 **Madeleine de Lamer** (fille de Christophe,
seigneur de Pinon et Bucy, chevalier de l'Ordre du Roi,
et d'Isabeau de Bailliencourt)

Claude de Roucy ° 05/08/1548 (*jumeau*)
seigneur d'Origny, Page d'Henri
de Bourbon depuis Henri IV
sans postérité

Françoise de Roucy
ép. **Charles Cauchon**,
baron du Tour
en Champagne

Marie de Roucy
ép. **Antoine de Stavayé**
(*d'Estavayer*),
seigneur de Bevilliers

Anne de Roucy,
Abbesse
de Saint-Etienne
de Soissons

Charles de Roucy écuyer,
seigneur de Sissonne, colonel d'un régiment (1608),
Gentilhomme ordinaire de la Chambre du Roi (1616)
ép. 02/06/1597 **Claude Hurault** (fille de Jacques,
seigneur du Marais, et de Marie Herbelot)

Claude de Roucy
page de la Chambre
du Roi Henri IV

Louis II de Roucy
seigneur & comte de Sissonne,
ép. 29/10/1653 **Claude de Mailly**
(fille de ; veuve de son frère Jacques)

Jacques de Roucy + dès 1653
seigneur de Sainte-Preuve
ép. 1647 **Claude de Mailly**
+ 1700 (fille de René II, baron
de Mailly, et de Michelle
de Fontaine ; ép. 2) Louis II
de Roucy, son beau-frère)

**Charles
de Roucy**
religieux
à Saint-Martin
de Laon

**Marguerite
de Roucy**
religieuse
à Notre-Dame
de Soissons

**Claude
de Roucy**
ép. **Jacques
de Chambly**,
seigneur de
Monthonault

**Suzanne
de Roucy**
ép. **Jean
de Champrond**,
président
au parlement
de Paris

**Anne
de Roucy**
religieuse
à Notre-Dame
de Soissons

François-César de Roucy
comte de Sissonne, Page
de la Grande Ecurie (01/1673), aide
de camp du maréchal de Créquy
ép. **Elisabeth Godefroy** ° ~1652
+ 23/09/1722 (veuve de Joseph
du Charmoy, capitaine
des Gardes de la Porte
du duc d'Orléans)

Henriette de Roucy
ép. **Claude-François
de Lamer**,
comte de Lamer

**Charles
de Roucy**
seigneur
d'Origny

**Louis
de Roucy**
seigneur
de Sainte-
Preuve

ROUCY

*Roussy de Sainte-Preuve
branche de Sissonne*

15

