

de Rotrou

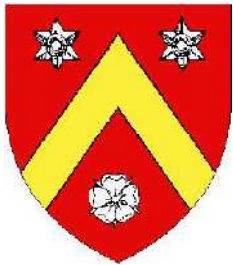

Maison de Rotrou

Perche, Drouais, Chartrain, Île de France, Touraine

Marsallin, Sandreville, Fourchainville, La Verronnière, Villeneuve, Thoisy etc.

Filiation suivie depuis 1497.

2 secrétaires du Roi (1682, 1703)

1 Auditeur aux Comptes (1789)

Noblesse ancienne seulement reconnue le 19/03/1682

Armes :

«De gueules, au chevron d'or, accompagné en chef de deux molettes d'éperon à six pointes d'argent (alias d'or) et, en pointe, d'une rose du même»

Sources complémentaires :

Dictionnaire de la Noblesse (F. A. Aubert de La Chesnaye-Desbois, éd. 1775, Héraldique & Généalogie),

Grand Armorial de France (Henri Jouglas de Morenas & Raoul de Warren) réédition 1962, citant :

Armorial Général de Paris, Archives de la Sarthe & Borel d'Hauterive,

Nobiliaire du comté de Montfort (SHARY, de Dion, Grave)

© 2014 Etienne Pattou
dernière mise à jour : 29/12/2020
sur <http://racineshistoire.free.fr/LGN>

Rotrou

Origines possibles

Rotrou 1^{er} «Le Grand» du Perche, comte de Mortagne et de Bellême,
comte du Perche (1089), croisé (1096 avec Robert, duc de Normandie)
(siège d'Antioche en 10/1097)

ép. 1) ?

ép. 2) 1102 **Mathilde (Mahaut) bâtarde d'Angleterre**
(fille naturelle d'Henri 1^{er})

ép. 3) **Hawise (alias Harvise) de Salisbury (alias d'Evreux)**

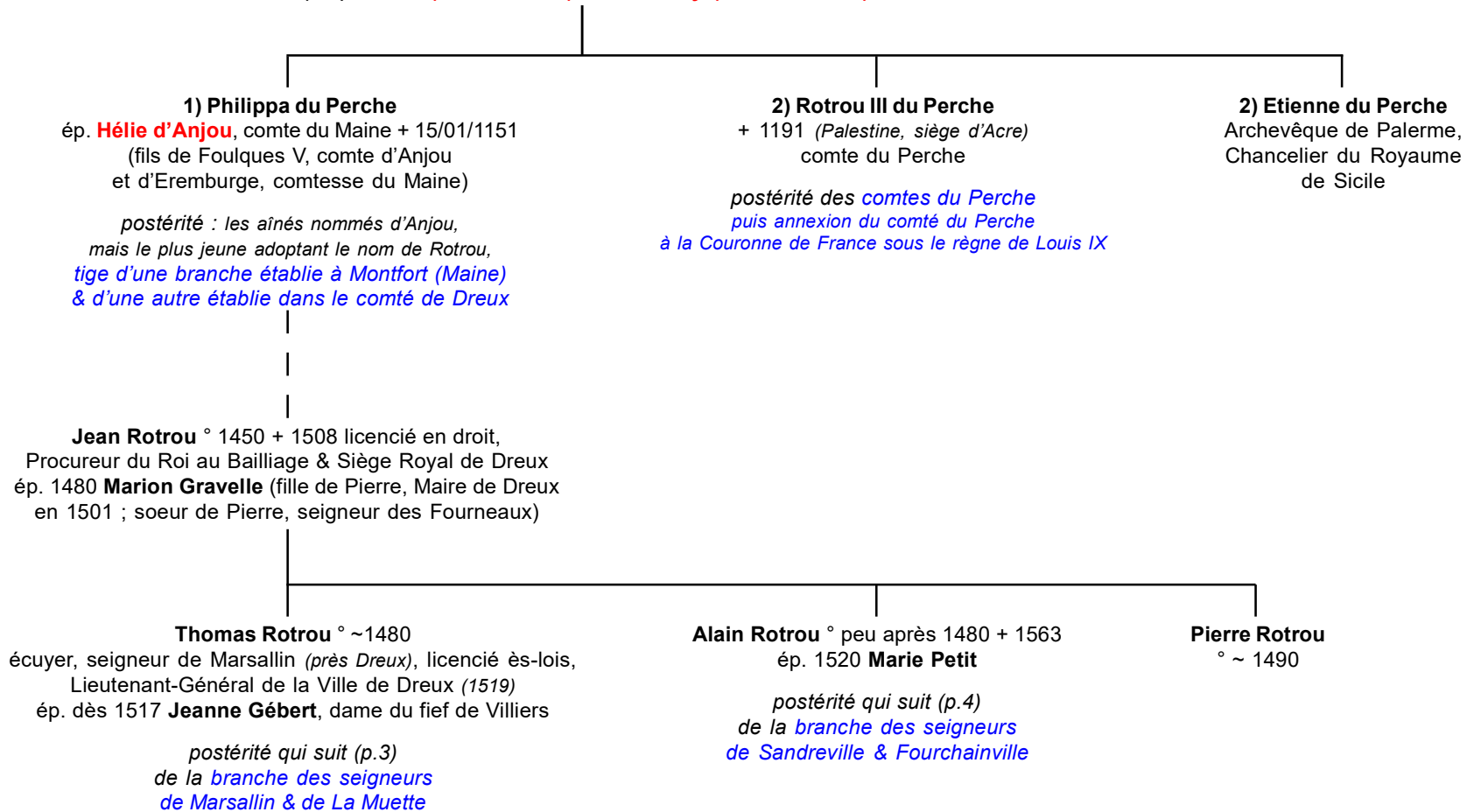

Rotrou

*Seigneurs de Marsallin
& de La Muette*

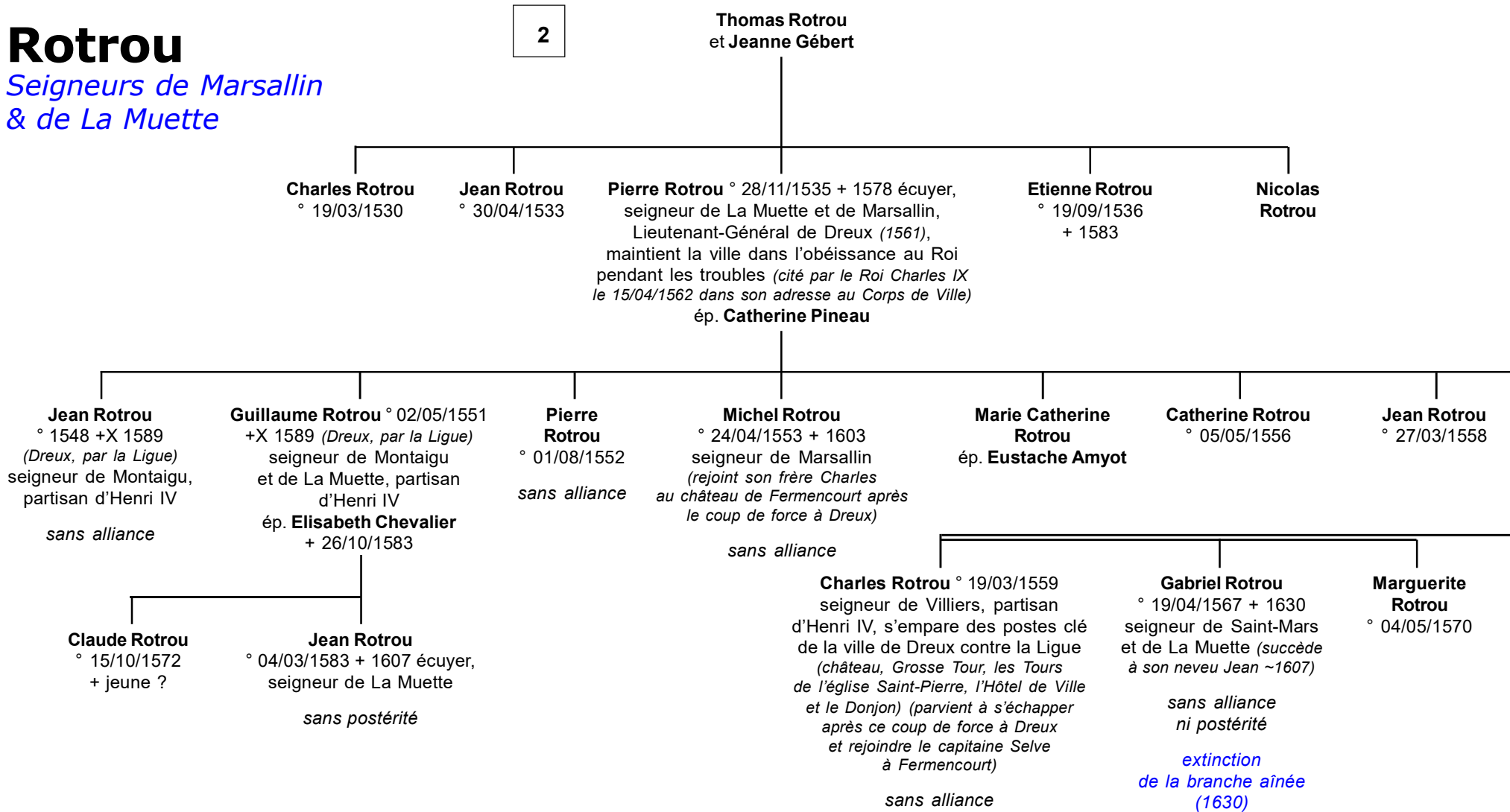

Rotrou

Seigneurs de Sandreville & de Fourchainville

2

Alain Rotrou
et Marie Petit

Marie de Rotrou
+ 26/01/1575
ép. **Bernard Coupe**

Jean II de Rotrou ° 1525 + 1591
Maire de Dreux (1581)
ép. 1559 **Jeanne de La Censerie**
+ 13/05/1622 (fille de Guillaume,
seigneur de Rieuville,
et de Catherine Chaillou)

**Marguerite
de Rotrou**
° 14/12/1526

**Léonarde
de Rotrou**
° 08/10/1531

**Catherine
de Rotrou**
° 28/02/1538

**Simon
de Rotrou**
° 11/06/1540

Alain II de Rotrou
° 14/07/1545 + 1601
ép. 05/02/1572
Claude de La Censerie
postérité qui suit (p.11)

**Pierre
de Rotrou**
° 15/02/1562

Catherine de Rotrou
° 23/08/1564
ép. **Jérôme Forest**

Simon de Rotrou
° 27/11/1565
+ 01/02/1605
ép. 01/01/1589
Anne Le Peletier

Marie de Rotrou
° 18/09/1567
+ 1644
ép. **Pierre
Dieudonné**

Germain de Rotrou
° 16/11/1568 + 16/08/1624
Maire de Dreux (1623)
ép. 1) **Anne Chesnel**
ép. 2) 28/08/1621 **Louise Neveu**
postérité qui suit (p.6)

**Nicolas
de Rotrou**
° 11/12/1569

**Claude
de Rotrou**
° 15/05/1572
ép. **Charlotte
des Jardins**
*postérité qui suit
(p.7)*

Jean III de Rotrou
° 12/11/1578 + 26/08/1628
ép.1608 **Elisabeth
Le Facheu** (fille
de Jacques, résidant
à Chartres)
postérité qui suit (p.7)

**Catherine
de Rotrou**
° 08/08/1590

Jean de Rotrou
° 08/02/1592
ép. **Jeanne
Barbereau**
*postérité qui suit
(p.5)*

Germain de Rotrou
° 12/09/1593
ép. **Catherine
Le Fournier**

**Bernard
de Rotrou**
° 1596

Anne de Rotrou
ép. **Blanchet
Brochant**

**Jean
de Rotrou**
° 1630

Rotrou

Descendance de Jean

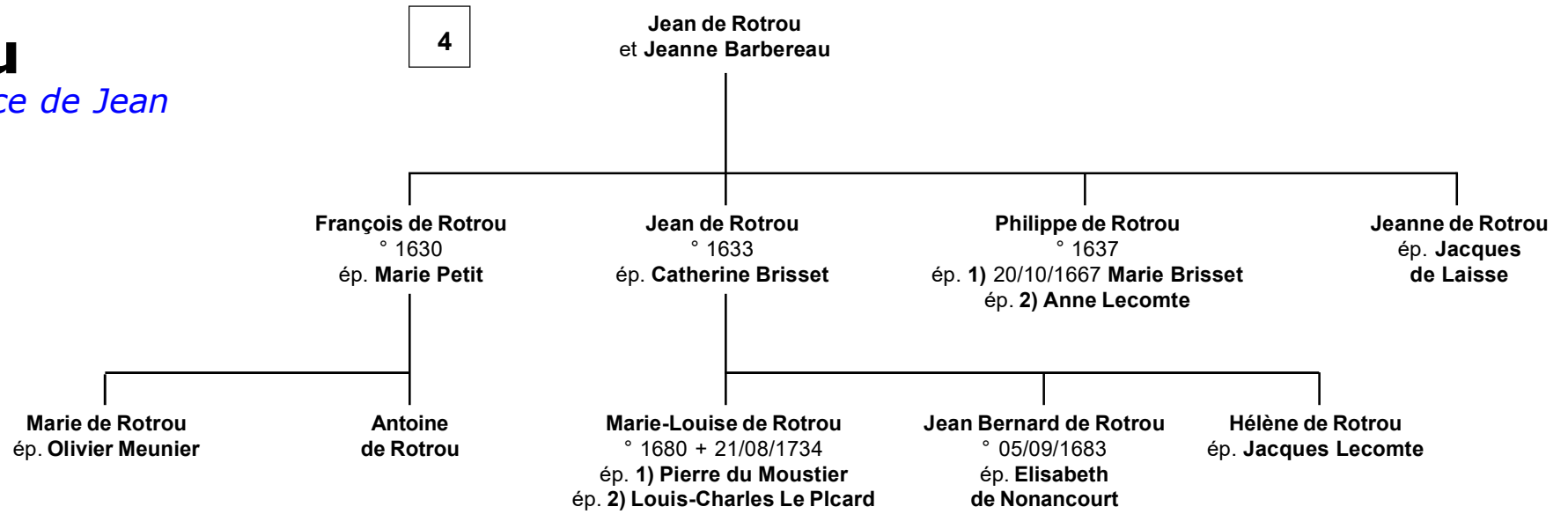

Rotrou

Descendance de Germain

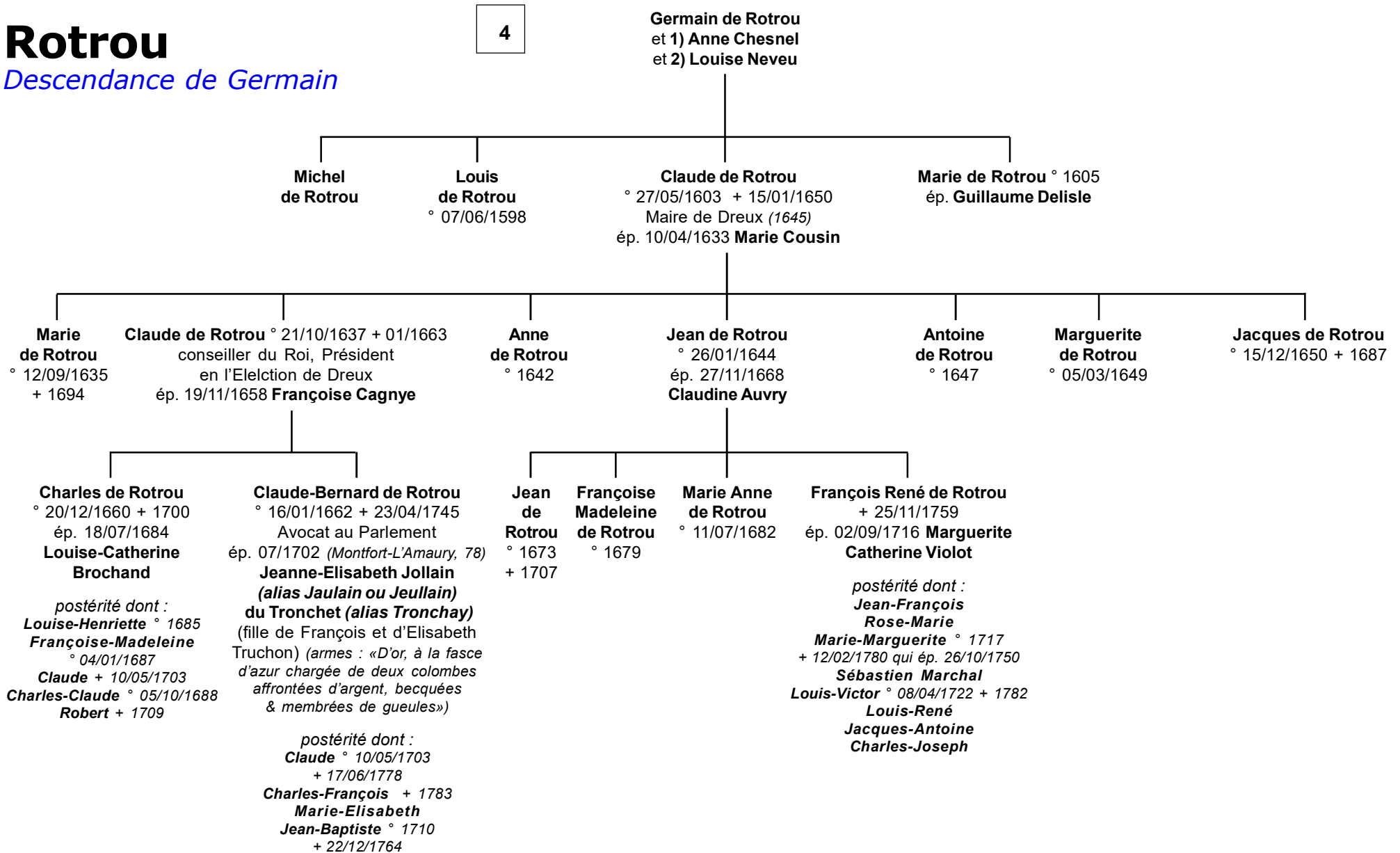

Rotrou

Descendance de Claude

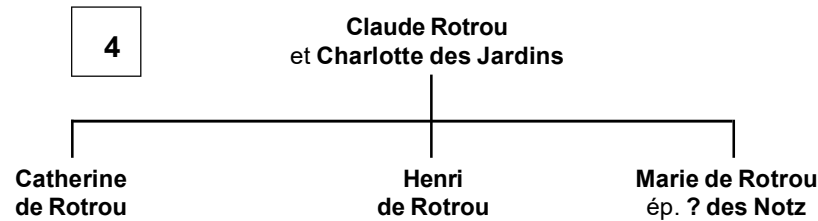

Rotrou

Descendance de Jean III

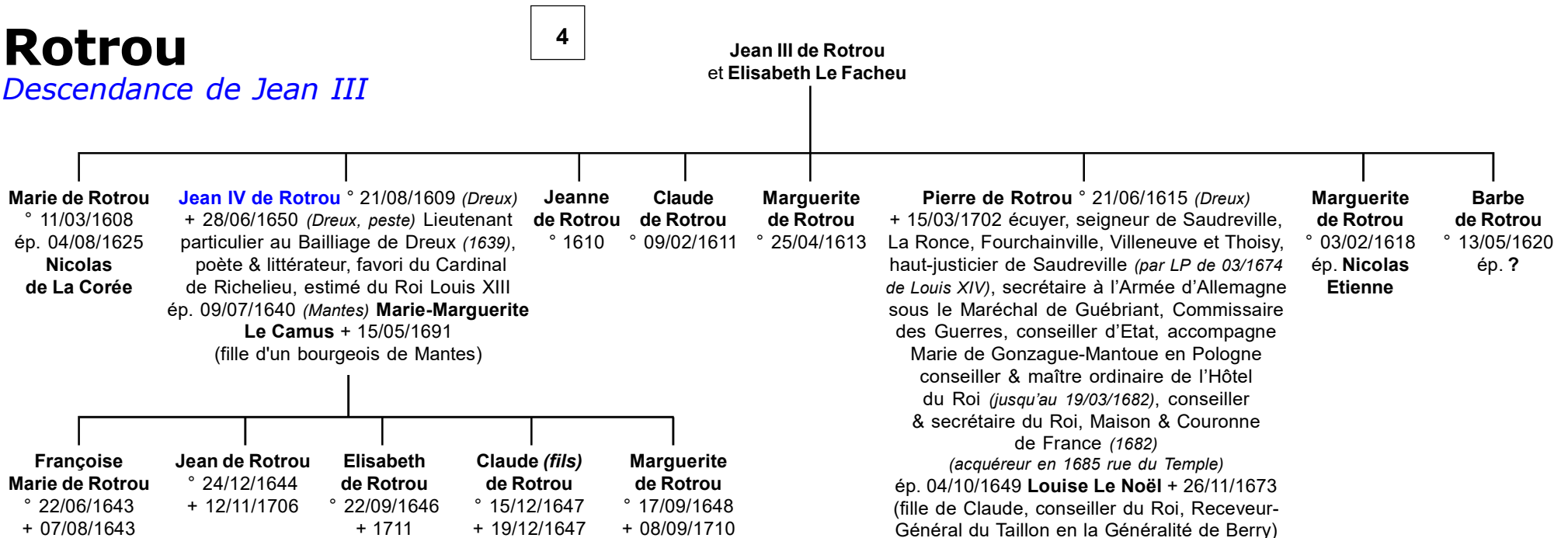

postérité qui suit (p.8)

Jean (IV) de Rotrou est un dramaturge et poète français. Il étudie en Normandie et à Paris et, bien que plus jeune de trois ans que Pierre Corneille, il commence à écrire avant lui. En 1628, il devient le dramaturge de la troupe des "Comédiens du Roi" de l'Hôtel de Bourgogne. A de rares exceptions, les seuls événements consignés de sa vie sont les parutions successives de ses pièces et de son recrutement en 1635 dans le groupe dit des "Cinq Auteurs" chargé de mettre en forme les idées dramatiques de Richelieu. À la mort du comte de Belin en 1637, Rotrou achète en 1639 la charge de lieutenant particulier au Bailliage de Dreux. Resté à son poste à Dreux lors de l'épidémie de peste de 1650, Rotrou la contracte et en meurt en quelques heures.

Rotrou

Descendance de Pierre

7

Pierre de Rotrou
et Louise Le Noël

Jean-Baptiste René de Rotrou de Saudreville ° 04/09/1650 (*Paris*) + 06/05/1712
écuyer, seigneur de Saudreville, La Ronce, Fourchainville et Villeneuve,
conseiller-secrétaire du Roi, Maison & Couronne de France & de Ses Finances
(reçu 18/07/1702, en survivance de son père)

ép. (c.m.) 15/12/1702 **Marguerite-Antoinette de Sève** (fille de Nicolas, chevalier, seigneur de Platteau, Marchais, partie de Hoinville (*près Dourdan*), etc., capitaine d'une compagnie de Dragons au régiment du Roi, cousin de Michel Chamillart, Ministre de la Guerre, et de Marie-Thérèse Chamillart, épouse de Louis, vicomte d'Aubusson, duc de La Feuillade, Pair & Maréchal de France, Gouverneur du Dauphiné, parent de Gui de Sève de Rochechouart, Evêque d'Arras, et d'Alexandre de Sève, seigneur de Chatignonville, Prévôt des Marchands de Paris en 1654)

Louise-Marie de Rotrou
+ 24/10/1692
ép. **Claude d'Orsanne**
° 1740

Marguerite de Rotrou

Catherine de Rotrou

Pierre-Antoine de Rotrou
° 13/05/1667 (*Paris*)
+ 11 ou 18/01/1701 (*Tournai*)
écuyer, seigneur de Thoisy,
capitaine de cavalerie
au régiment de Béringhen

sans postérité

Michel-Chrétien de Rotrou de Saudreville ° 05/10/1703 (*Paris*) + 10/11/1779
chevalier, seigneur de Saudreville, Fourchainville et Villeneuve,
Magistrat, conseiller au Grand-Conseil (1727), conseiller au Parlement
Maupeou (1771-1774), Président au Grand-Conseil (1775-1779)

ép. (c.m.) 21/09 & 26/09//1735 **Geneviève-Marguerite Chaban de La Fosse**
+ 23/04/1798 (fille de François-Nicolas, chevalier, conseiller-clerc
en la Grande-Chambre du parlement de Paris)

Marie-Marguerite de Rotrou ° 25/11/1704 + 12/01/1775

ép. 1722 **Claude de Barthelot**, chevalier, marquis **de Rambuteau**, seigneur d'Ecusse, Royé, Chassagne et Changrenon, lieutenant-colonel du régiment de Conti, Brigadier des Armées du Roi, Lieutenant du Roi à Mâcon, chevalier de Saint-Louis, Mestre de camp de cavalerie + 23/04/1798

*postérité **Barthelot de Rambuteau** dont :*

***Claude**, marquis de Rambuteau, major au régiment de Conti-cavalerie
qui ép. 09/07/1776 ? **de La Vieville** (fille du marquis & Maréchal de camp) ;
& **Philibert**, Chevalier de Rambuteau, capitaine au régiment de Conti,*

François-Michel de Rotrou
° 13/10/1736 (*Paris*) + 15/05/1822
chevalier, conseiller du Roi,
Auditeur ordinaire en Sa Chambre
des Comptes (reçu 15/06/1759)
ép. 25/02/1767 **Angélique-
Henriette Le Marié d'Aubigny**

*détails & postérité
qui suivent (p.9)*

Geneviève-Michelle de Rotrou
° 29/01/1739
+ après 1780
ép. 17/01/1760
Louis des Notz

Françoise-Marie de Rotrou
° 13/02/1740 + 15/04/1810
ép. 27/02/1764 **André-
Louis Huerne de Pommeuse**
+ 13/07/1775

Denise-Henriette de Rotrou de Villeneuve
° 1742 + 17/03/1770
ép. 15/07/1767 **Nicolas
Dupont du Hamelet**
+ 09/1775

Anne-Nicole de Rotrou de Villeneuve
° 01/09/1743 + 20/03/1825
ép. **Clair-Louis François
Chappuzeau de Viefvillers**
° 1730

Françoise-Geneviève de Rotrou
° 1745
+ 09/04/1766
religieuse

Marguerite-Geneviève de Rotrou
° 03/03/1750
+ 07/11/1808
ép. 08/02/1776
**André-Jean Menjot
de Dammartin**
° 01/05/1759

Rotrou

Descendance de François-Michel

8

François-Michel de Rotrou
et Angélique-Henriette Le Marié d'Aubigny

Angélique-Henriette Le Marié d'Aubigny
est la fille de **Jérôme**, chevalier, conseiller du Roi,
maître ordinaire en Sa Chambre des Comptes ;
soeur de **Jean-Baptiste Jérôme**, Avocat-Général
de cette même Chambre ;
soeur d'**Angélique-Reine**, épouse de **Gabriel Choart**,
chevalier, Président de la Cour des Aides ;
soeur d'**Adélaïde-Marie**, épouse (26/11/1769) d'**Antoine-
Nicolas Perrot**, chevalier, Président de la Cour des Aides,
tous descendants de **Jacques Le Marié**, seigneur de Durfort,
écuyer, officier des Gendarmes de la Reine Anne d'Autriche,
Commissaire à l'Artillerie sous le Maréchal de la Meilleraye ;
& également parents des Boulainvilliers...

Michel-Henri de Rotrou
° 11/02/1768 + 26/11/1769
chevalier

**Jean-Baptiste François
de Rotrou** ° 26 ou 27/01/1770
+ 24/02/1848 chevalier
ép. 03/12/1796 **Amélie Louise
Joséphine Bourgeois-Burgos**

**Ange-Jérôme
de Rotrou
dit «de Thoisy»**
° 01/04/1773 chevalier

Michel de Rotrou
° 15/12/1797 + 05/01/1886
(*Saint-Servan, 35*)
ép. 09/09/1822 **Fanny
Foul(I)on-Bellaunay** ° 18/09/1801
+ 27/01/1885 (*Saint-Servan*)

Agathe de Rotrou
° 23/03/1800 + 31/05/1877
ép. 11/09/1822 **Auguste**, marquis
de Loubens de Verdalle (*1868, à l'extinction
de la branche aînée*) ° 09/03/1799
+ 19/01/1890 officier pendant les Cent-
Jours, Maire d'Arfeuille-Chatlain

Angéline de Rotrou
° 03/11/1805 (*Ypres, B*)
+ 10/03/1871
ép. **Augustin Alfred
Nicolas de Tarade**

Emilie de Rotrou
° 16/05/1810 + 02/10/1862
ép. 28/08/1817 **Jean Baptiste
Charles Auguste
de May de Termont**

Ernest de Rotrou
° 26/07/1812 + 21/11/1856
ép. 09/06/1847 **Cécile de Rotrou**
° 15/06/1823 + 30/03/1876

postérité dont :
Jeanne & Hubert
° 26/11/1855

Cécile de Rotrou
° 15/06/1823
+ 30/03/1876
ép. 09/06/1847
Ernest de Rotrou
° 26/07/1812
+ 21/11/1856

**Jenny
de Rotrou**
° 02/10/1826
+ 06/05/1892

**Suzanne
de Rotrou**
° 20/02/1835
+ 04/10/1873

**Claire
de Rotrou**
° 04/04/1836
+ 08/1923

**Ernestine
de Rotrou**
° 29/09/1838
+ 30/06/1879

René de Rotrou
° 07/04/1840 (*Paris*)
+ 20/02/1922
ép. 12/09/1887 (*Ingrandes, 86*)
Caroline de Gressot
° 20/02/1849 (*Châtellerault, 86*)
+ 09/05/1915 (*Châtellerault*)

**Ernestine-Charlotte
de Rotrou**
° 31/10/1890 + 22/05/1954
ép. 27/05/1913
Charles Creuzé
° 26/10/1888 + 11/07/1956

**Cécile-Angèle
de Rotrou**
° 27/02/1841
+ 23/03/1901
ép. 16/03/1865
Frédéric Ollivier
° 15/02/1825
+ 05/02/1905
(*Châtellerault*)

**Albert
de Rotrou**
° 27/12/1842
+ 19/03/1874

Saint-Rémy de Rotrou
° 15/01/1844 + 03/06/1885
(*disparu en mer*)
capitaine de frégate
ép. 08/02/1872 la comtesse
**Marie-Philomène Berthe
Mouchelet** ° 10/11/1848
+ 02/09/1933 (*Paris*)

*détails & postérité
qui suivent (p.10)*

**Christine
de Rotrou**
° 01/12/1844
+ 21/04/1905

Rotrou

Descendance de Saint-Rémy

9

Saint-Rémy de Rotrou
et Marie Mouchelet

Saint-Rémy de Rotrou capitaine de frégate (1844) disparu en mer sert en 1877, sur le cuirassé **Héroïne** ; en 1879, sur le croiseur **Champlain**, Division navale des mers de Chine et du Japon ; en 1885, Commandant en second sur l'avisos **Renard**, Division navale du Levant ; **Renard** quitte Toulon pour la dernière fois fin janvier 1885 : il a mission de rejoindre Obock comme stationnaire avec son nouveau commandant Gaston Peyrouton Laffon de Ladebat, Capitaine de frégate. Le **Renard**, disparaît corps et biens au cours de la nuit du 3 au 4 juin, pris dans un typhon au large d'Aden ; il avait quitté quelques heures plus tôt le port d'Obock, avec 130 personnes à son bord.

Berthe de Rotrou

° 21/11/1872 + 13/04/1955
ép. 06/05/1903 **André Ploix**
° 07/07/1865 (*Versailles, 78*)
+ 27/08/1914 Saint-Cyrien
(1885-1887), capitaine d'infanterie
(fils de Charles Georges
et de Denise Fourcault de Pavant)

postérité Rotrou

Maurice de Rotrou

° 28/06/1874 + 30/07/1942
dit «comte de Rotrou»
ép. 07/07/1930 **Marie**
Françoise Guyot
° 21/12/1874 + 04/06/1945

Marguerite de Rotrou

° 21/09/1881 + 11/12/1974
ép. 05/04/1921
Alfred Legemble
° 10/1876 + 02/03/1947

**Marie Yvonne
de Rotrou**

° 31/10/1884
+ 21/04/1972

Rotrou

Descendants d'Alain II

4

Alain II de Rotrou
et Claude de La Censerie

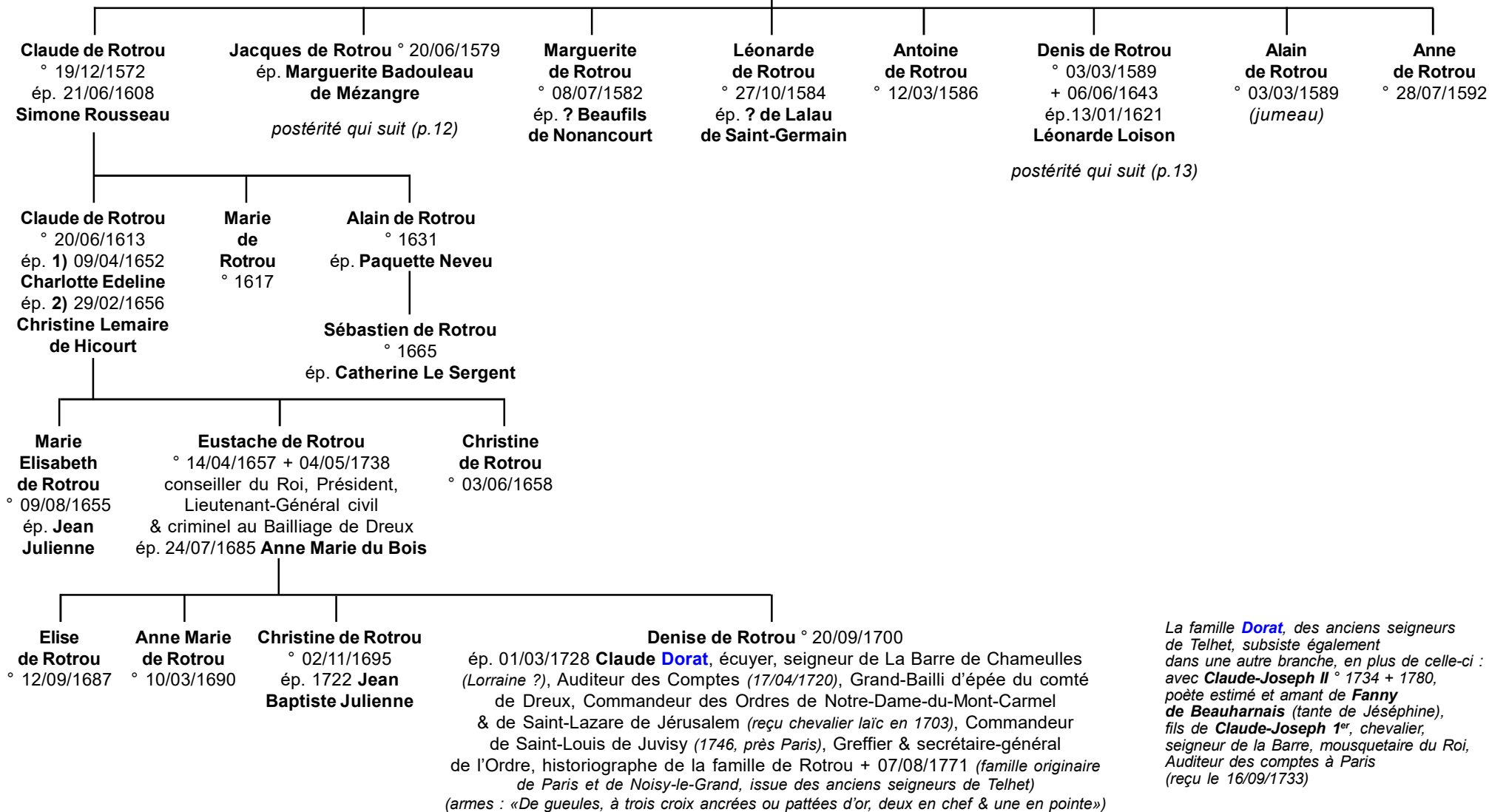

La famille **Dorat**, des anciens seigneurs de Telhet, subsiste également dans une autre branche, en plus de celle-ci : avec **Claude-Joseph II** ° 1734 + 1780, poète estimé et amant de **Fanny de Beauharnais** (tante de Jéséphine), fils de **Claude-Joseph 1^{er}**, chevalier, seigneur de la Barre, mousquetaire du Roi, Auditeur des comptes à Paris (reçu le 16/09/1733)

Rotrou

Descendants de Jacques

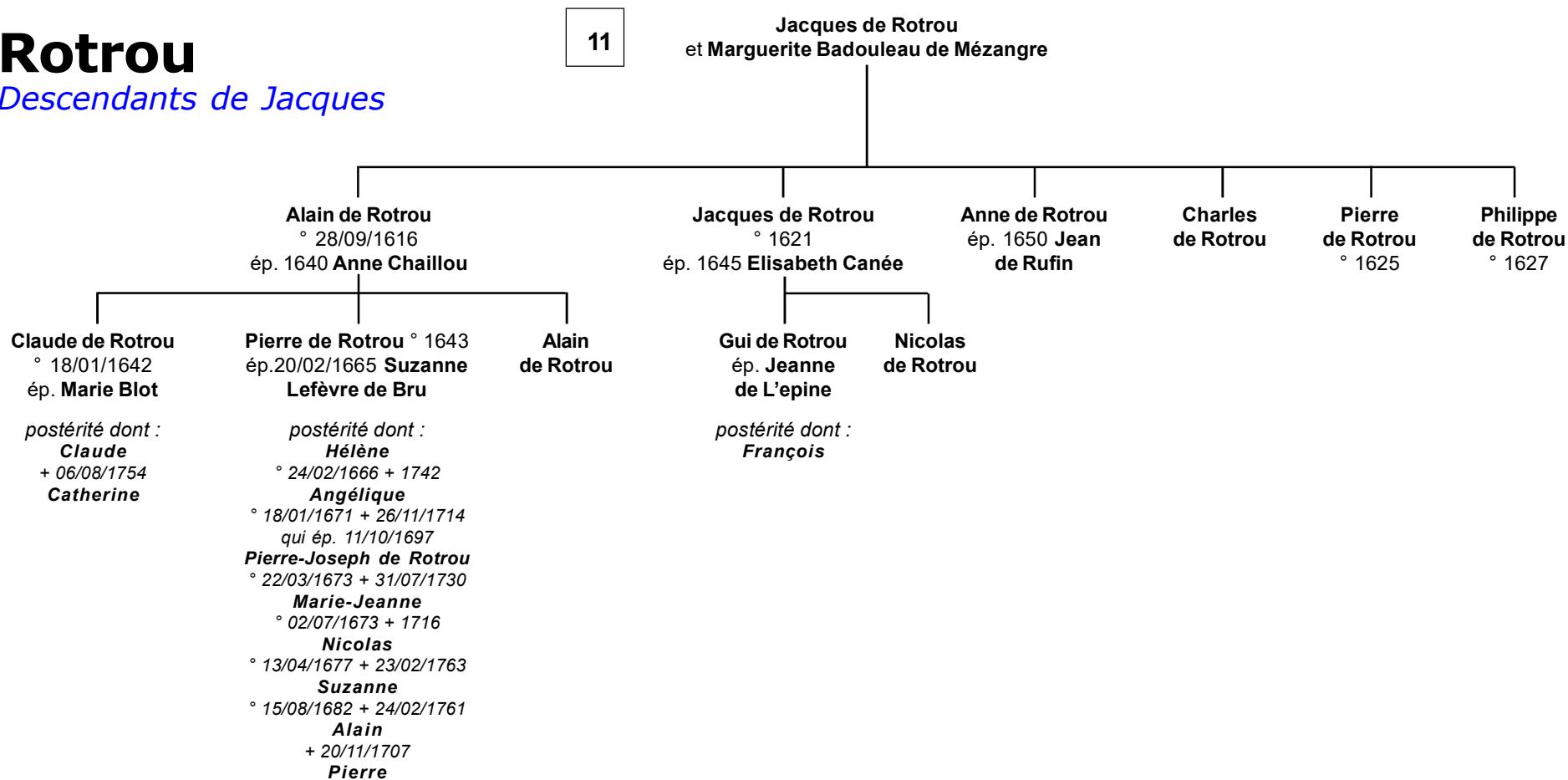

Rotrou

Descendants de Denis

11

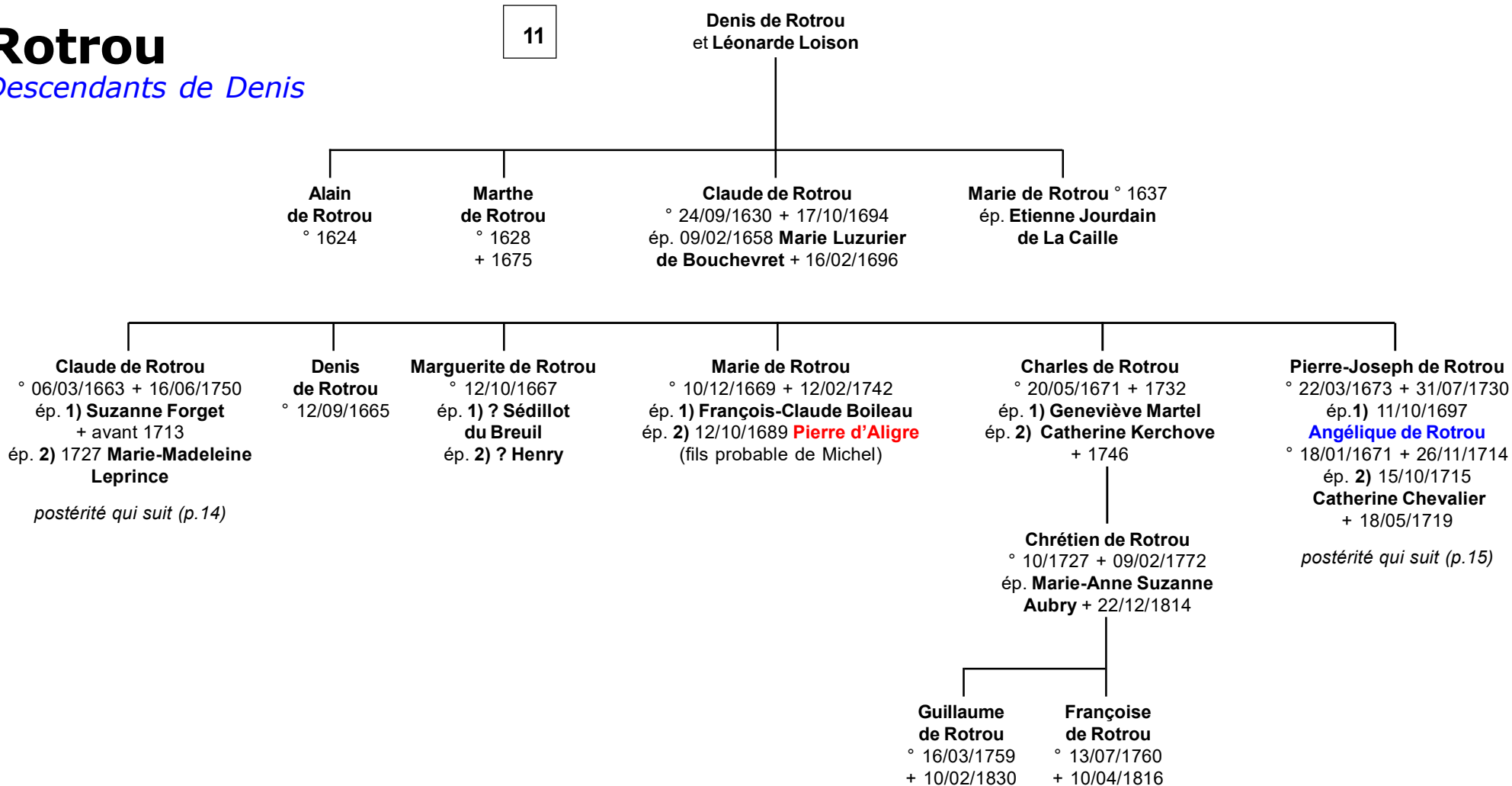

Rotrou

Descendants de Claude

13

Claude de Rotrou
et 1) Suzanne Forget
et 2) Marie-Madeleine Leprince

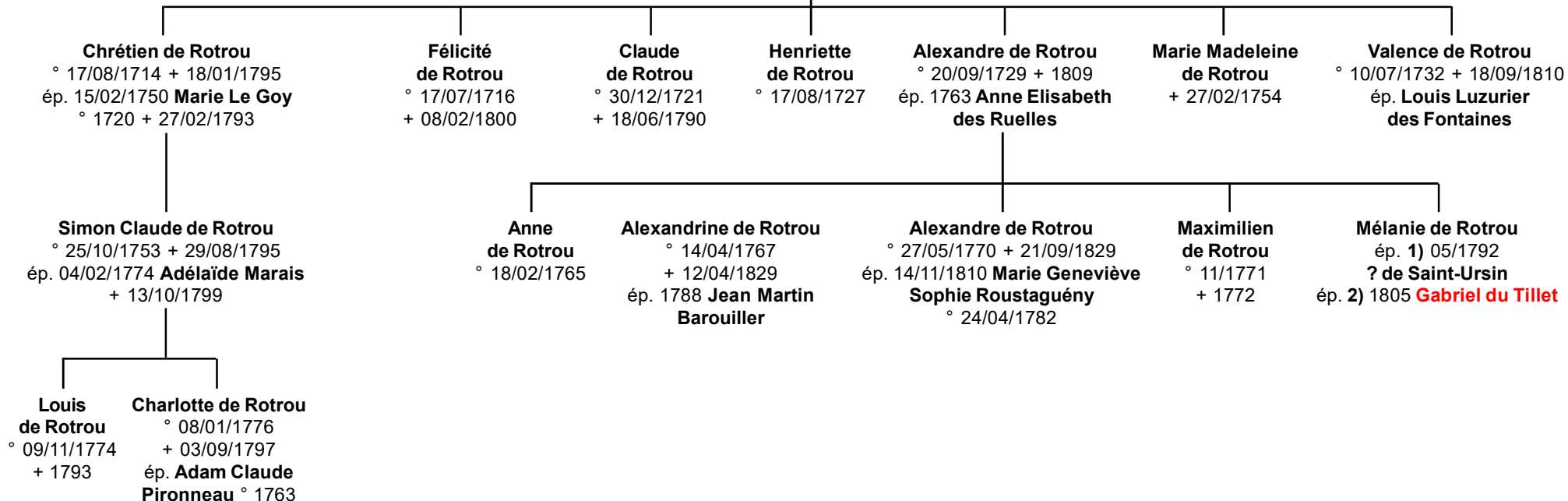

Rotrou

Descendants of Pierre-Joseph

13

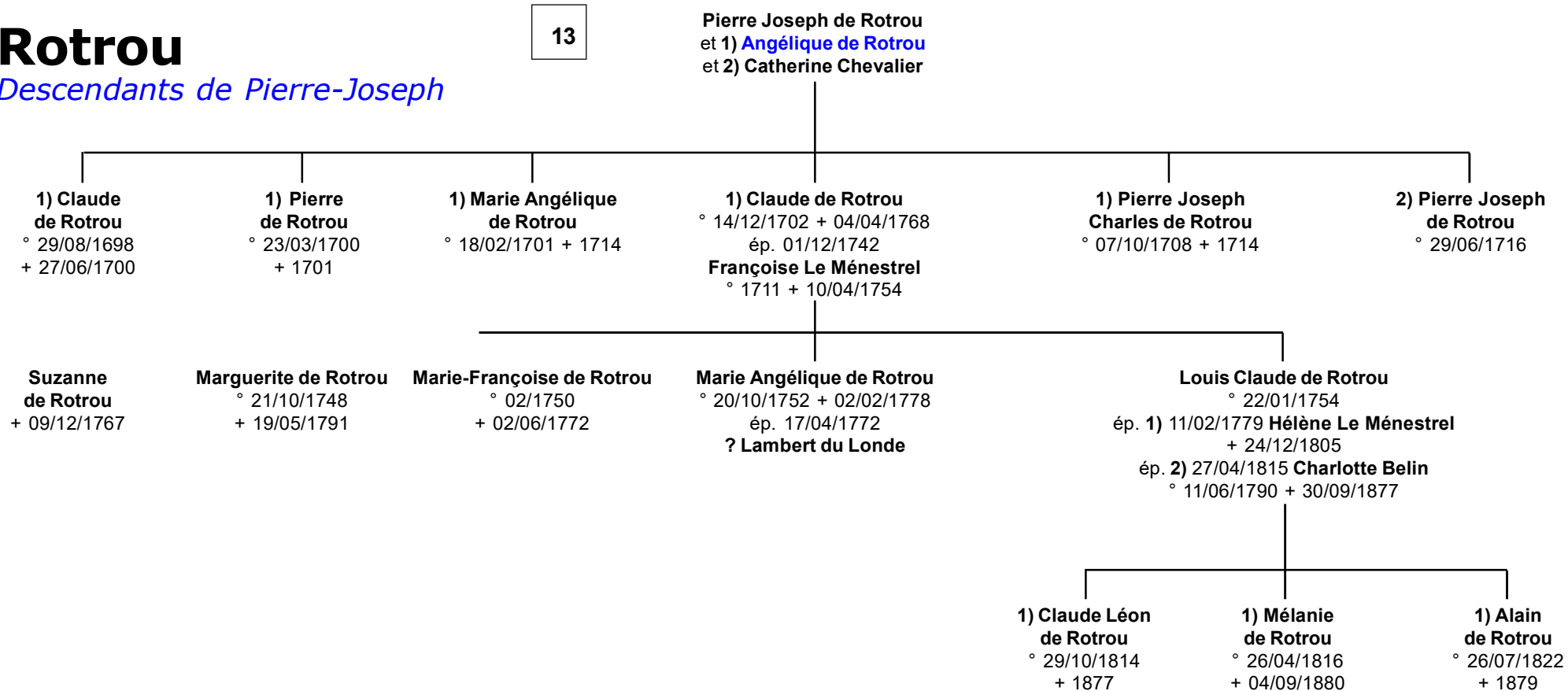

Rotrou

Annexe héraldique : Armorial d'Hozier

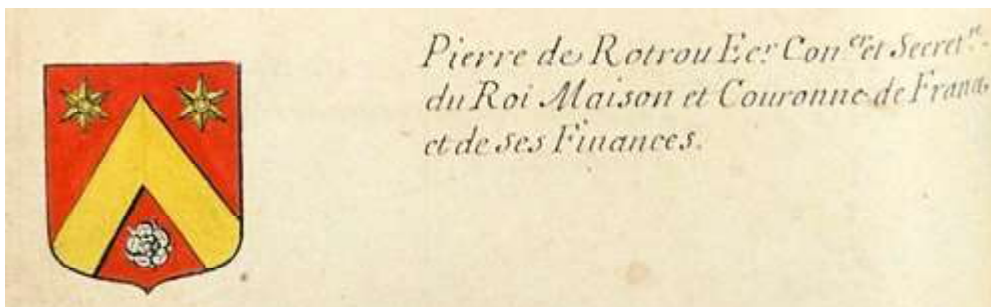

Pierre de Rotrou (Armorial de Paris)

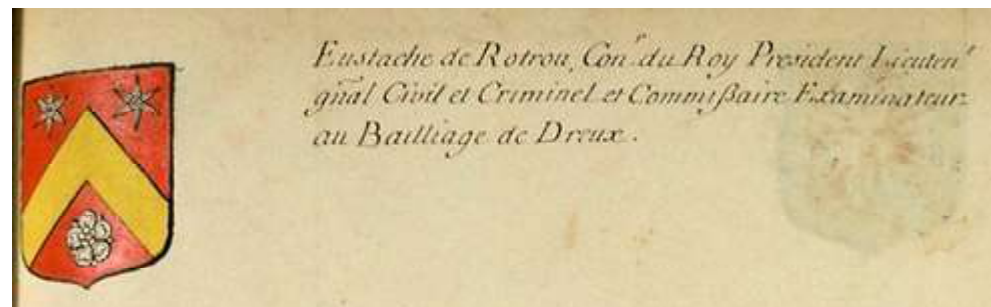

Eustache de Rotrou, au Bailliage de Dreux (Armorial de Paris)

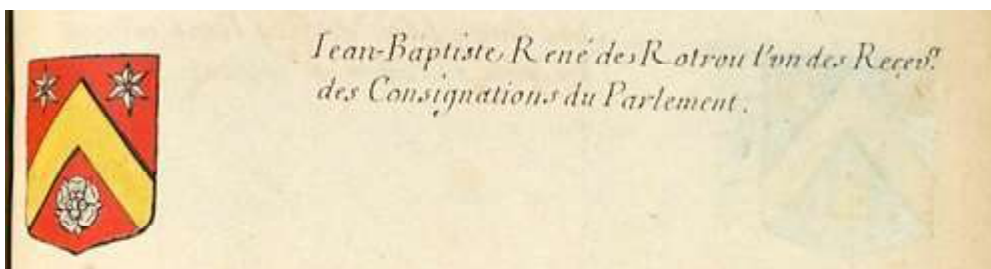

Jean-Baptiste René de Rotrou (Armorial de Paris)

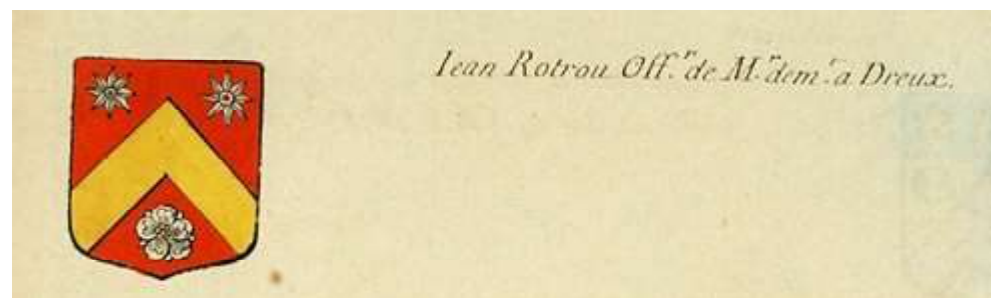

Jean de Rotrou, à Dreux (Armorial de Paris)