

Rethel

Comtes de **Rethel**

Champagne (*Rethémois*) Ardennes

Comtes en Champagne

Armes :

«*De gueules, à trois râteaux d'or posés 2 & 1*»
mais possible variante à deux râteaux ?

Sources complémentaires :

Héraldique & Généalogie,
Dictionnaire de la Noblesse (F. A. Aubert de La Chesnaye-
Desbois, éd. 1775, Héraldique & Généalogie),
Medlands Project (comtes d'Omont, de Réthel, Châtelains
de Vitry, etc.),
Contact avec Anne-Marie Monier au sujet de la branche
de Coucy (-en-Réthelois) (02/2011),
Contribution de Ghislain Savary de Beauregard (02/2014)
corrigeant la graphie de Rethel.

Rethel

Origines

(Medlands Project)

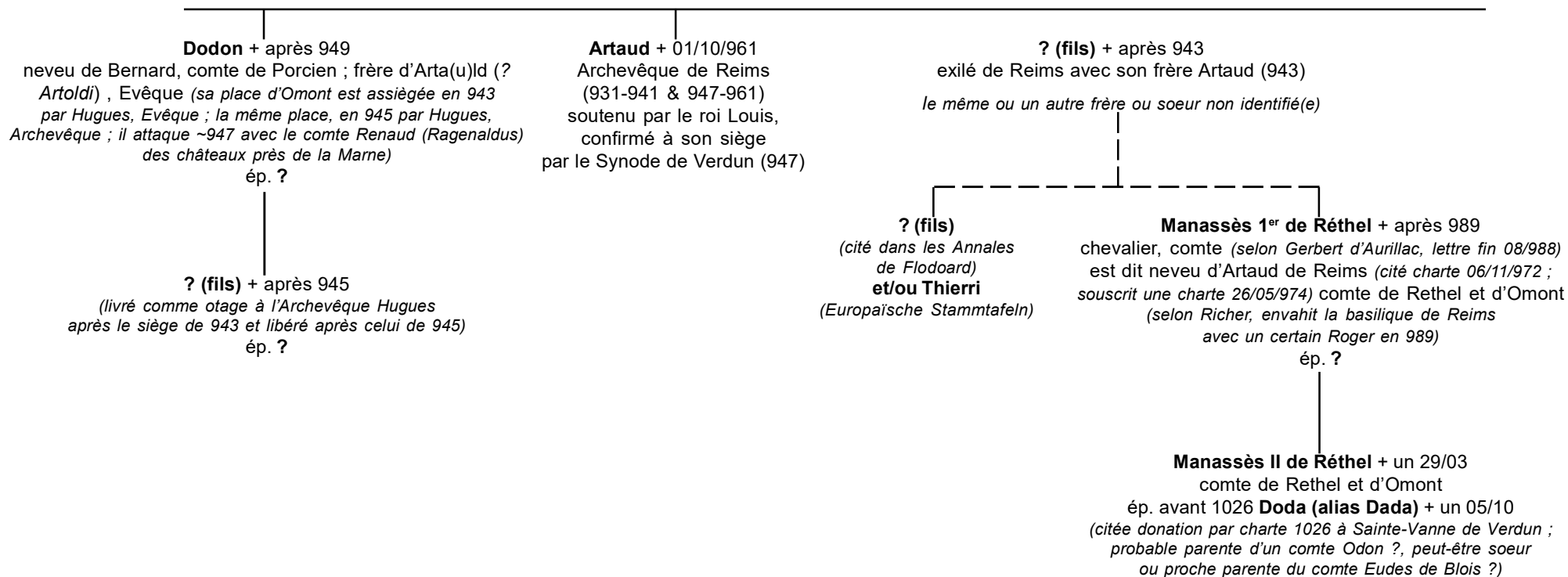

Rethel

Origines

Adalbéron, Archevêque de Reims aurait donné le pays de Rethel à l'Abbaye de Saint-Rémy (après 970) qui en firent avoués les premiers seigneurs de cette race. D'avoués, ils devinrent comtes.

Variante

Hilduin II de Montdidier (? Doon),
comte de Porcien ° ~900 + après 949 (cité ~943/49)
ép. **Helvide de Laon**

Hilduin de Montdidier,
comte d'Arcis (10), vicomte de Vexin,
seigneur de Ramerupt, pèlerin à Jérusalem (992)
ép. **Hersende d'Arcis**

Manassès 1^{er} «Le Chauve» d'Omont ° 935 + après 973 avant 989
(cité ~960/74) Pair de Champagne, seigneur d'Omont,
1^{er} Avoué de Rethel pour l'Abbaye de Saint-Rémy
ép. **Oidela** ° 940

? Roger

2

Manassès II ° ~965 + ~990 ou après 1026 ?
comte de Rethel et d'Omont
ép. **Dada (Doda, Yvette) de Roucy** ° ~976/985 + après 1026
(fille de Gilbert 1^{er} de Roucy et d'une fille de Guillaume III
d'Aquitaine, ou d'Ebles de Poitou et de ? de Mâcon ?)

1?) Manassès III, comte de Rethel ° ~990 + ~1056
fl~1048/81 +après 1081 comte de Rethel
ép. dès 1045/55 **Judith (ou Ida) de Boulogne** (fille d'Eustache 1^{er}
«A l'Oeil» comte de Boulogne, et de Mathilde de Louvain)
autres hypothèses : **Ida de Roucy** ?, possible demi-soeur d'Ebles,
comte de Roucy) ou **de Lotharingie** ?, possible fille de Godefroi
«Le Barbu», duc de Basse-Lotharingie et de Doda)

Renaud (Rainaldi) de Rethel
+ après 1065/66 jeune
(semble être cité dans un acte en faveur
de Sainte-Vanne de Verdun comme fils
de Manassès III ; peut-être gendre
de Godefroi «Le Barbu»,
duc de Basse-Lotharingie)

Hugues 1^{er} (Hugo) ° ~1030 ou 1045/55
+ 28/12/1118 comte de Rethel (1081)
(cité acte 1081 en faveur de l'église de Breaux ;
donation par charte à l'église de Novey ? 1117)
ép. après 1058 & avant 1075 ou dès 1055 ?
Mélisende de Monthéry ° 1045 (fille de Gui 1^{er} «Le Grand»,
seigneur de Rochefort, Chevreuse, Châteaufort et La Ferté-
Alais + 1095, et d'Hodierne de Gometz-La Ferté,
dame de Bures et de La Ferté-Alais)

**Manassès
de Rethel**
(cité ~1095)

**Jutta (Judith)
de Rethel**
Abbesse de Béthanie

postérité qui suit (p.4)

Rethel

les comtes de la 1^{ère} Maison

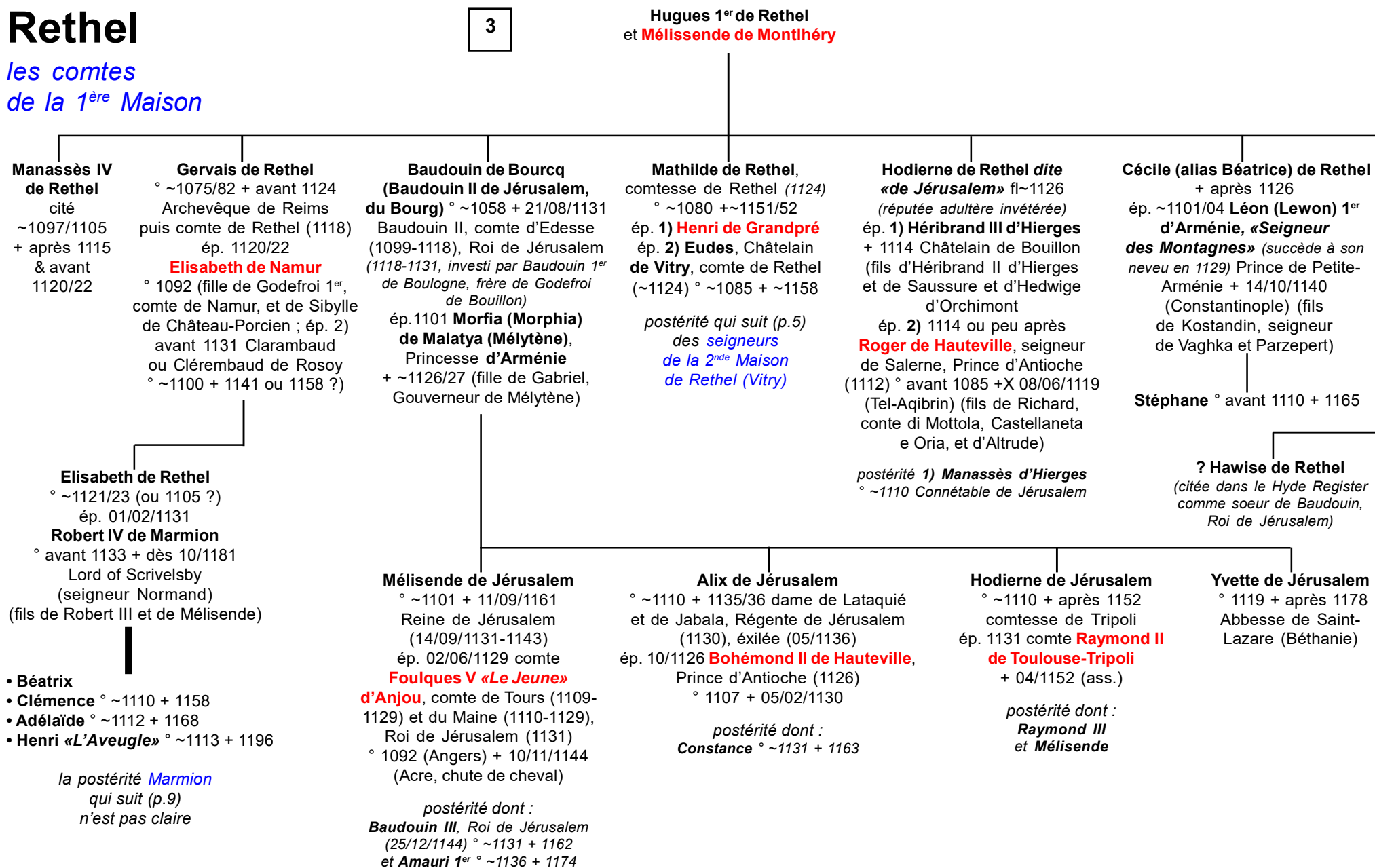

Rethel

2nde Maison de Rethel (Vitry)

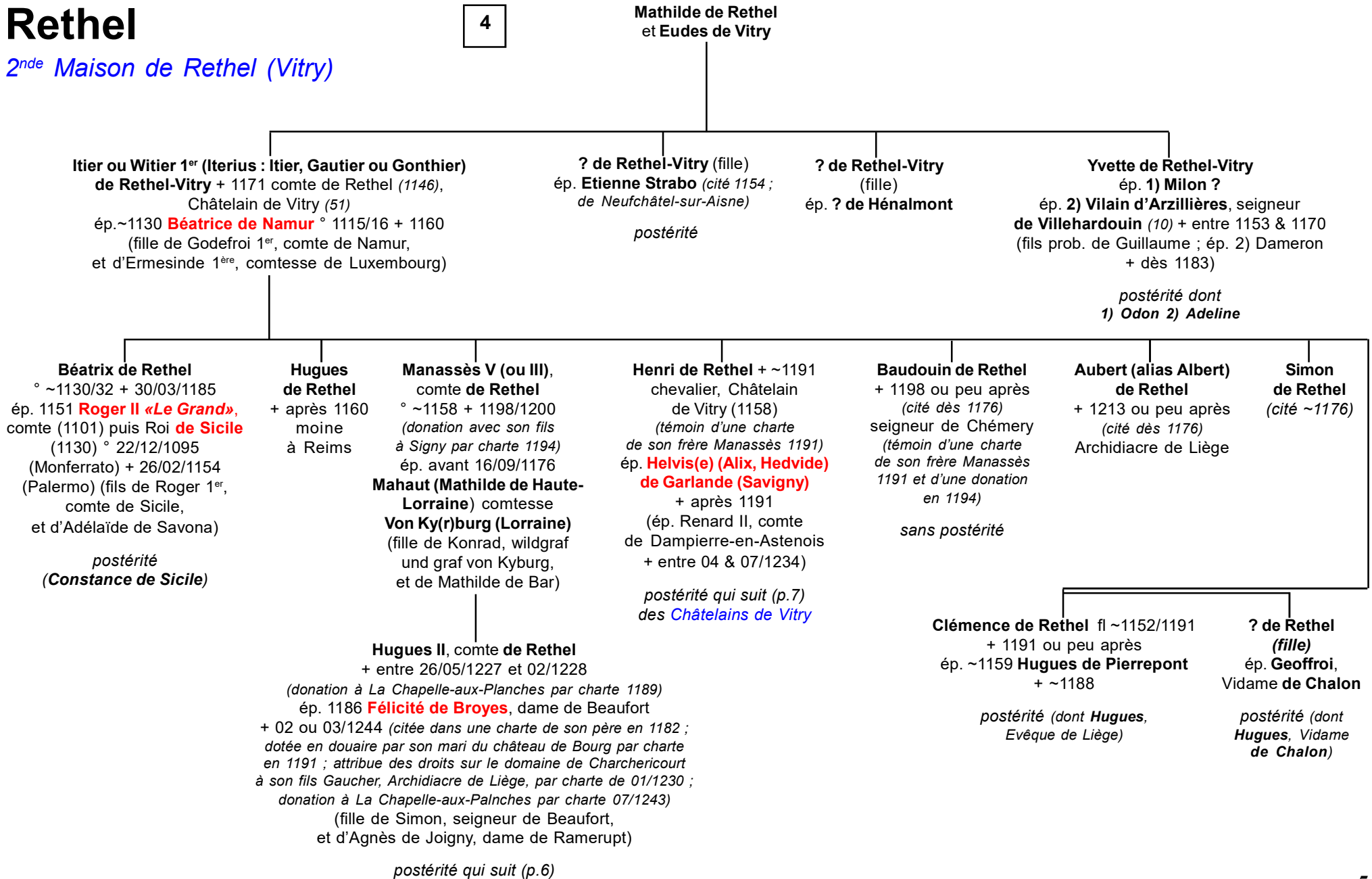

Rethel

2^{de} Maison de Rethel (Vitry)

5

Hugues II de Rethel
et **Félicité de Broyes**

Hugues III de Rethel + entre 05/1242 et 06/1243 châtelain d'Ypres et de Bailleul, seigneur de Fenaing, comte de Rethel (1228) (*charte 1219 agrément avec l'église de Beurepaire sur les marches de Fenaing ; charte 09/1229 donation à Aubri de Mohon ; garantie de droits à son frère Manassès entre Morandi et Bellainval 03/1236 ; à son frère Jean 04/1237*)

ép. 1) 1218/19 **Mabille de Bailleul**, Châtelaine d'Ypres et de Bailleul (fille de Baudouin II, Châtelain d'Ypres, et d'Agnès de Wavrin ; veuve d'Adam de Walincourt) (*charte 10/1219 donation à Henri, fils de Robert d'Hermecourt*)

ép. 2) (c.m.) 15/05/1239 & 11/1239

Jeanne de Dampierre + 1245/46 (fille de Guillaume II, seigneur de Dampierre, et de Marguerite II, comtesse de Flandres et de Hainaut ; ép. 2) fianç. 03/05/1243, ép. entre 03 et 07/1245 Thibaut II, comte de Bar) (*charte 07/1245 agrément entre Jean, comte de Réthel, et Thibaud, comte de Bar, à propos du douaire de Jeanne, veuve d'Hugues III*)

1) **Jean de Rethel** ° 1222/23 + entre 1241 et 06/1243 ép. (fianç. & c.m. 12/06/1225) & avant 11/1235

Marie (alias Marotte) Van Oudenaarde + 1277 ou peu après dame de Baucigny et de Montcornet, Vrouw van Pamele (fille d'Arnold IV, heer van Oudenaarde, et d'Alix (Aelis) de Rosoy ; soeur de Jan ; ép. 2) avant 07/08/1243 Godefroi de Brabant (alias de Louvain), heer van Gaesbeek ; ép. 3) Jean 1^{er} de Nesle, seigneur de Falvy-sur-Somme et La Hermalle) (*charte 06/1246 à propos de Pertes et Tannion, son douaire*)

Jean de Rethel + entre 02/04 & 15/07/1251 seigneur de Chémery (1232) Saint-Hilaire (1237), comte de Réthel (1243) (*citée charte 09/09/1240 ; chartes 04/1237, 15/07/1251*)

ép. 1) 1232 **Agnès de Chimay**, dame d'Agimont et de Givet (fille de Louis IV, comte de Chiny, et de Mathilde d'Avesnes)

ép. 2) (c.m.) 07/02/1243 **Marie de Thourotte** dame d'Omont (*douaire, par charte 10/1251*) + entre 1253 et 03/1256 (fille de Jean, Châtelain de Noyon ; veuve de Jean de La Tournelle)

postérité 1) fille + jeune

Simon de Rethel
+ après 1233 (Liège)
Archidiacre de Liège

Agnès de Rethel
+ après 01/03/1254 (*citée 1248/1255 ; charte 10/1253*)
ép. avant 1247

Etienne de Seignelay

1 ou 2) **Félicité de Rethel**
+ avant 07/1248

1 ou 2) ? (*fille*) **de Rethel**
+ avant 02/1244 (*citée charte de cette date : agrément entre Gaucher et Jean, comte de Rethel*)

Béatrix (*citée charte 05/1218*)
ép. avant 01/1218
André de Nanteuil-La-Fosse
+ après 1219

Catherine
+ après 1228 religieuse à Avenay

Hélisende de Rethel
+ avant 1234 dame de Perthes et de Tagnon (*citée chartes 05/1218, 27/01/1226*)
ép. 1) avant 1216 **Thomas**, comte **du Perche** (1202) +X 20/05/1217 (Lincoln) (fils de Geoffroi et de Mathilde de Saxe)
ép. 2) avant 06/1225 **Gautier (ou Garnier) IV de Trainel** + dès 09/1255 seigneur de Marigny et d'Echemines

Manassès VI (ou IV) de Rethel ° ~1220 + entre 26/06/1271 et 03/03/1274 comte de Rethel (1263), seigneur de Saulce-Au-Bois (1237), du Chastelet (ou Châtelier, 1244) de Saint-Héliier (Hilaire) et du Bourg (Bourcq, Bourq, 1253) et Mézières (1257) (*citée chartes 07/1234, 03/1236, 15/07/1251*)
ép. (1 ?) ? **de Dampierre-en-Astenois** (*thèse spéculative, non formellement prouvée*)
ép. avant 12/1237
Isabelle (Elisabeth) d'Ecry (*citée charte 22/03/1256*)

postérité qui suit (p.8)

Mahaut de Rethel
+ entre 01/07/1259 et 19/06/1268 dame de Trie-La-Badoul et Charmentré (*citée chartes 09/1223, 12/1224, 10/1255*)
ép. avant 12/1224 **Thomas II de Coucy**, seigneur de Vervins ° ~1180/84 + 1252/53 (fils de Raoul 1^{er}, seigneur de Coucy et de Marle, et d'Alix de Dreux)

??? de Rethel (autres enfants)
? 1 *fil*e, postérité dont **Helvis(e)** + après 04/1252 dame d'Herbigny, dite nièce de Manassès VI (ou IV) (*citée dans une charte de 04/1252*) ;
? 1 *fil*e, postérité dont **Agnès** + après 1260 dame de Besson, Avouée de «Doucheri», dite nièce de Gaucher de Réthel (*citée charte 1260*) qui ép. **Jacques de Rumigny** ;
? 1 *fil*s + avant 1251 (*citée charte 01/1275*) qui ép. ? **de Dampierre** (fille d'Anseau 1^{er}, seigneur d'Espense, et de Félicité de Cirey) [*donnée par Europäische Stammtafeln comme possible 1^o femme de Manassès*] postérité dont : **Jean** + après 01/1275, seigneur d'Espense, dit aussi neveu de Gaucher (*charte 28/03/1252 ; charte 17/07/1253*)
cédant des droits sur Attigny à Gaucher) qui ép. 1) **Agnès dite «Columbella»** + après 17/07/1253 & ép. 2) avant 01/1275 **Mahaut (Mathilde) de Brétigny**
(ce dernier fils, père de Jean, pourrait tout aussi bien être le bâtard d'un autre fils d'Hugues II)

Rethel

5

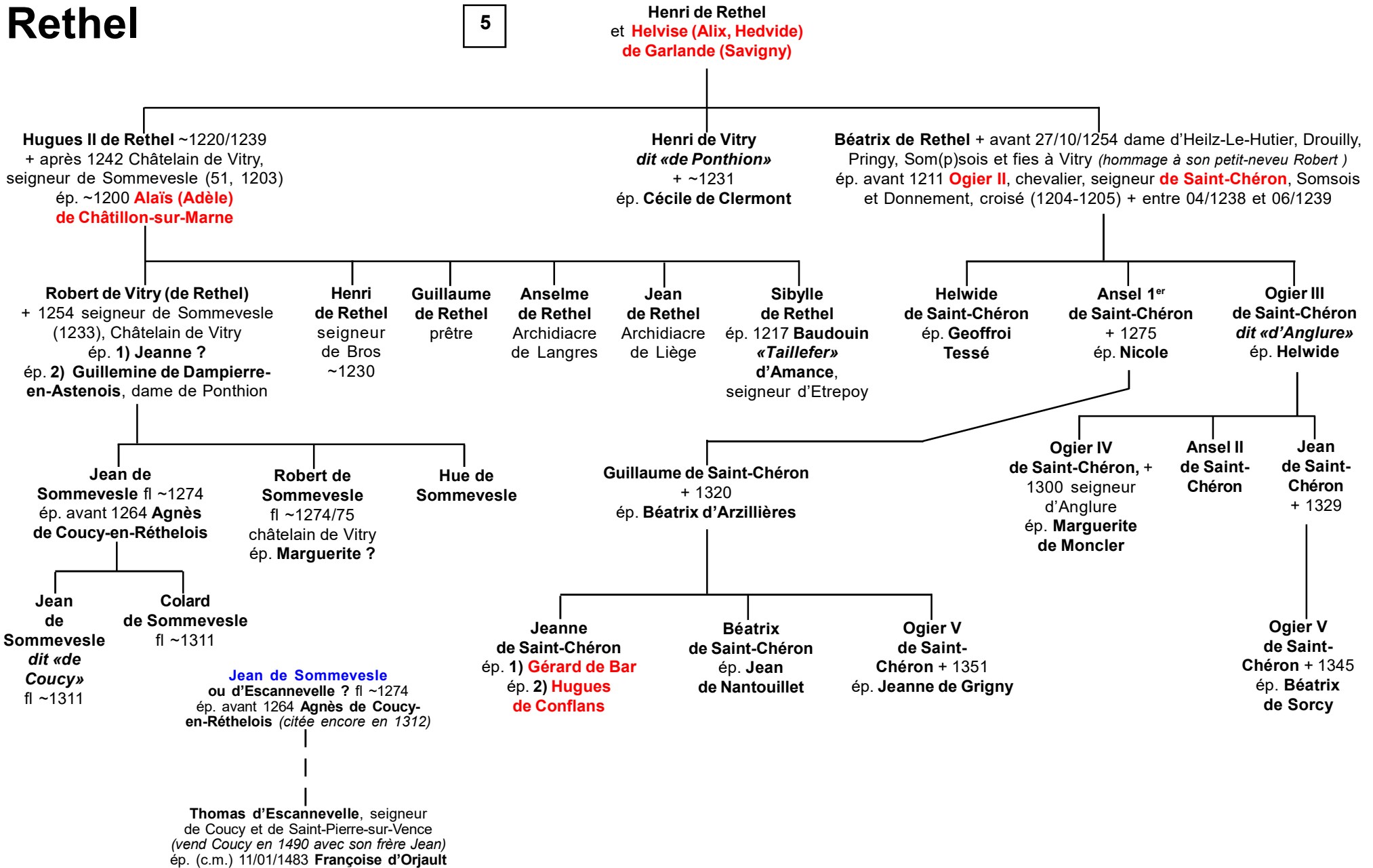

Rethel

6

Manassès VI de Rethel
et **Isabelle (Isabeau, Elisabeth) d'Ecry**
(Luxembourg)

Hugues IV de Rethel ° avant 1244 + entre 08/10/1275
et 1277 15° et dernier comte de Rethel de la 2nde Maison
ép. **1)** avant 1268 **Agnès de Chiny**, dame d'Agimont
et de Givet + après 1253 (fille de Louis II,
comte de Chiny)
ép. **2)** avant 1270 **Marie d'Enghien**, dame de Thieusis
(fille de Sohier II, heer van Zotteghem ;
veuve de Jean, comte de Brienne)
ép. **3)** avant 08/10/1275 **Isabelle de Grandpré**
+ avant 04/04/1292 (fille d'Henri V, comte de Grandpré,
et d'Isabelle de Brienne ; ép. 2) avant 1277
Nicolas de Charbogne, comte de Réthel en 1280)

Guyot de Rethel
° avant 1245
+ avant
08/10/1275

Félicité de Rethel ° avant 1242
+ après 04/1257 dame de Beaufort
ép. (c.m.) 15/10/1252
(citée charte agrément 04/1257)
Jean de Thourotte «Le Jeune»,
seigneur de Beaufort + entre 06/1253
et 04/1257 (fils de Jean, Châtelain
de Noyon et de Thourotte, et d'Agnès)

Marie de Rethel ° avant 1245 + 03/1316
dame de Machaut, Tricot et Bét(h)incourt
puis d'Enghien (agrément avec son frère Hugues
concernant son douaire 03/03/1274)
ép. 1266 **Wauthier (Gautier) 1^{er} «Le Grand»**
d'Enghien, heer van Zotteghem
+ 09/05/1271 (fils de Sohier, seigneur d'Enghien)

1) ? de Rethel
(fille)
+ jeune

3) Jeanne de Rethel ° avant 1277 + après 12/03/1325
comtesse de Rethel
(son douaire : la moitié du comté de Nevers)
ép. 16/12/1290 **Louis 1^{er} de Dampierre-Flandres & Nevers**
° 1272 + 22 ou 24/07/1322 (Paris) comte de Flandres, de Nevers
(1280-1322) et de Réthel (1290) (fils de Robert III de Béthune,
comte de Flandres, et de Yolande de Bourgogne)

tige de la 3^e Maison de Rethel

Gérard 1^{er}
d'Enghien
+ 1307

Wauthier II d'Enghien
° 1267 + 1310
ép. 1287 **Yolande de Flandres**
° 1273 + 1313

Marie d'Enghien + 10/1378
ép. 04/1321 **Robert V de Dreux**
comte de Dreux
° 1293 + 22/03/1329

Les comtés de Nevers & de Rethel sont érigés en **comté-Pairie** 27/08/1347 en faveur de **Louis III**,
(petit-fils des précédents) ;

Marguerite de Flandres, héritière de Louis III + 1404 transmet ses droits à son époux

Jean de Bourgogne, 22° comte de Rethel + 1481 et leur fille cadette **Charlotte** lui succède + 1500

puis son époux **Jean d'Albret**, seigneur d'Orval : **Marie**, la fille de ces derniers,

ép. **Charles de Clèves**, comte de Nevers + 1521 ;

à **Jacques de Clèves**, 27° comte de Rethel + 1564, succède **Henriette de Clèves**, sa soeur, + 1601 :

pour son époux, **Louis de Gonzague** + 1595, le comté de Réthel & Réthelois est érigé en **duché-Pairie**
15/12/1581, unie à la baronnie de Rozoy.

Charles 1^{er}, son fils, 2° (duc de Rethel & Réthelois, duc de Mantoue + 1627.

Charles III, 4° duc de Rethel vend en 1659 les duchés de Nevers, Rethel & Mayenne au Cardinal

Jules Mazarin qui donne les 2 derniers à **Armand-Charles de La Porte**, mari de sa nièce

Hortense Mancini - qui relève les armes de Mazarin

et pour qui Rethel fut érigée en duché-Pairie de Mazarini 15/12/1663.

Rethel

*Descendance
Marmion
(Angleterre)*

4

