

Artois, Flandres

*Renty (Pas de Calais, arr^t Saint-Omer, canton Fauquembergues)
Seigneurs de La Bulière (dès le XV^e siècle).
1^{er} marquisat d'Artois sous Charles-Quint (1533) passé depuis aux Egmont
Extinction de la branche aînée au XVI^e siècle ;
preuves à Saint-Cyr (1714) ; branche fixée dans l'Orléanais ;
branche de Fontenoy, maintenue noble (1634), preuves à Saint-Cyr (1766),
admise aux Ecoles militaires (1769/70), depuis Jacques, bâtard de Renty,
allié en 1749 à Adrienne de Provenne.*

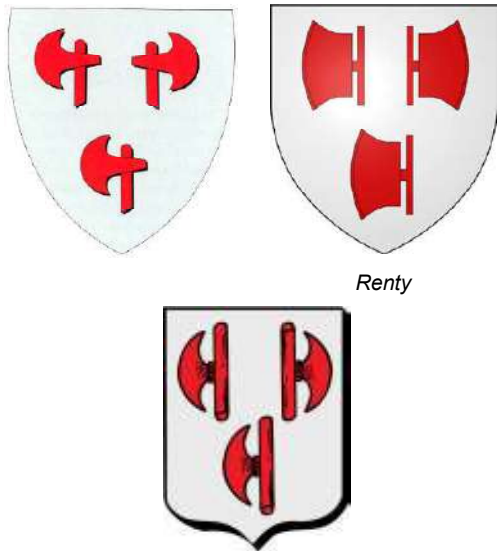

Renty

Seigneurs de Renty



Renty
(commune,
62)

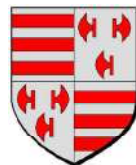

Crouy-Saint-
Pierre
(commune,
80)



Gottignies
(commune,
Belgique)



Thieu
(commune,
Belgique)

Armes :

«D'argent, à trois doloires de gueules, les deux du chef adossées»
Ecartelé, en composition avec celles de Croÿ
(dès 1354, après l'union d'Isabelle de Renty et de Guillaume de Croÿ en 1350)
> cf Croÿ

«Ecartelé : aux 1 & 4 d'argent, à trois fascès de gueules (Croÿ) ; aux 2 & 3 d'argent, à trois doloires de gueules (Renty) ; sur le tout, écartelé : aux A & D d'or, à la bande de gueules chargée de trois alérions d'argent (Lorraine) ; au B d'azur, à trois fleurs de lys d'or, à la bordure engrêlée de gueules (Alençon) ; au C, d'argent, à deux fascès d'or (Harcourt).»

Supports : deux levriers colletés, la queue passée entre les pattes et remontant.

Flandres (famille homonyme) :

«D'argent, au chevron de sable, accolé de trois doloires de gueules, 2 & 1, les deux du chef adossées» - depuis Paul Louis Joseph, fils d'un baron d'Empire, autorisé à relever le nom & les armes.

Sources complémentaires :

*Dictionnaire de la Noblesse (F. A. Aubert de La Chesnaye-Desbois, éd. 1775, Héraldique & Généalogie),
Gallica BNF : «Bulletin de la Commission départementale des monuments historiques du Pas-de-Calais» (1889-1981)
Grand Armorial de France (Jouglu de Morena-Warren, 1952)
Généalogie de la famille de Renty - Henri de Woëlmont de Brumagne, 1927.,
Mémoires de la société des antiquaires de la Morinie tome XXIII (1921-1924), Saint-Omer, 1924
+ RC 04/06/2014*

Renty

Origines

Alliances : Averoult, Brimeu, Bournonville, Croÿ, Seninghem, Grouches, Harchiers, Hauteclouque, Quiéret, Recourt, Sainte-Aldegonde, Ardres (branches de Brekesent et de Hodicq-Courteville)

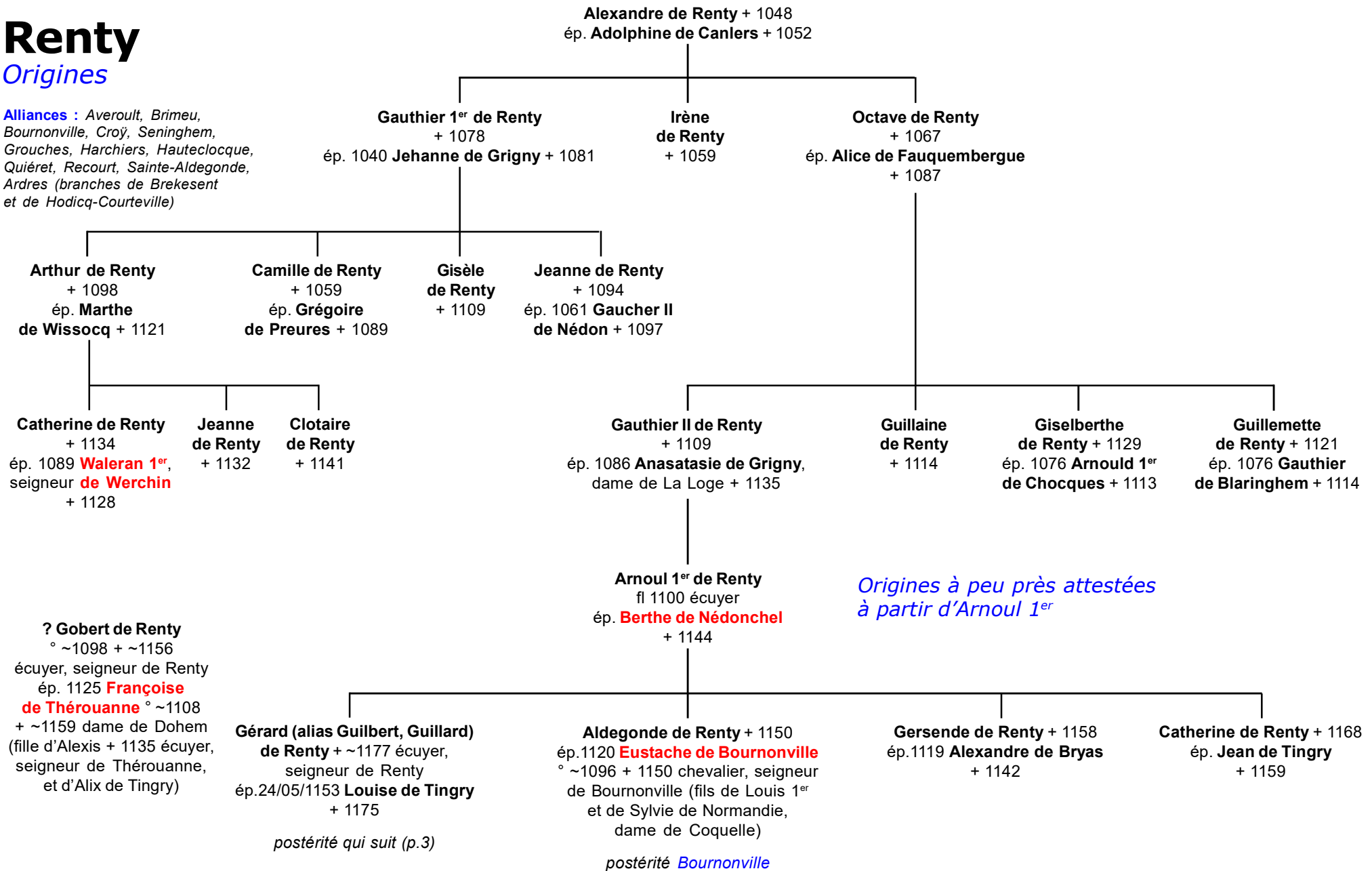

Renty

Seigneurs de Renty

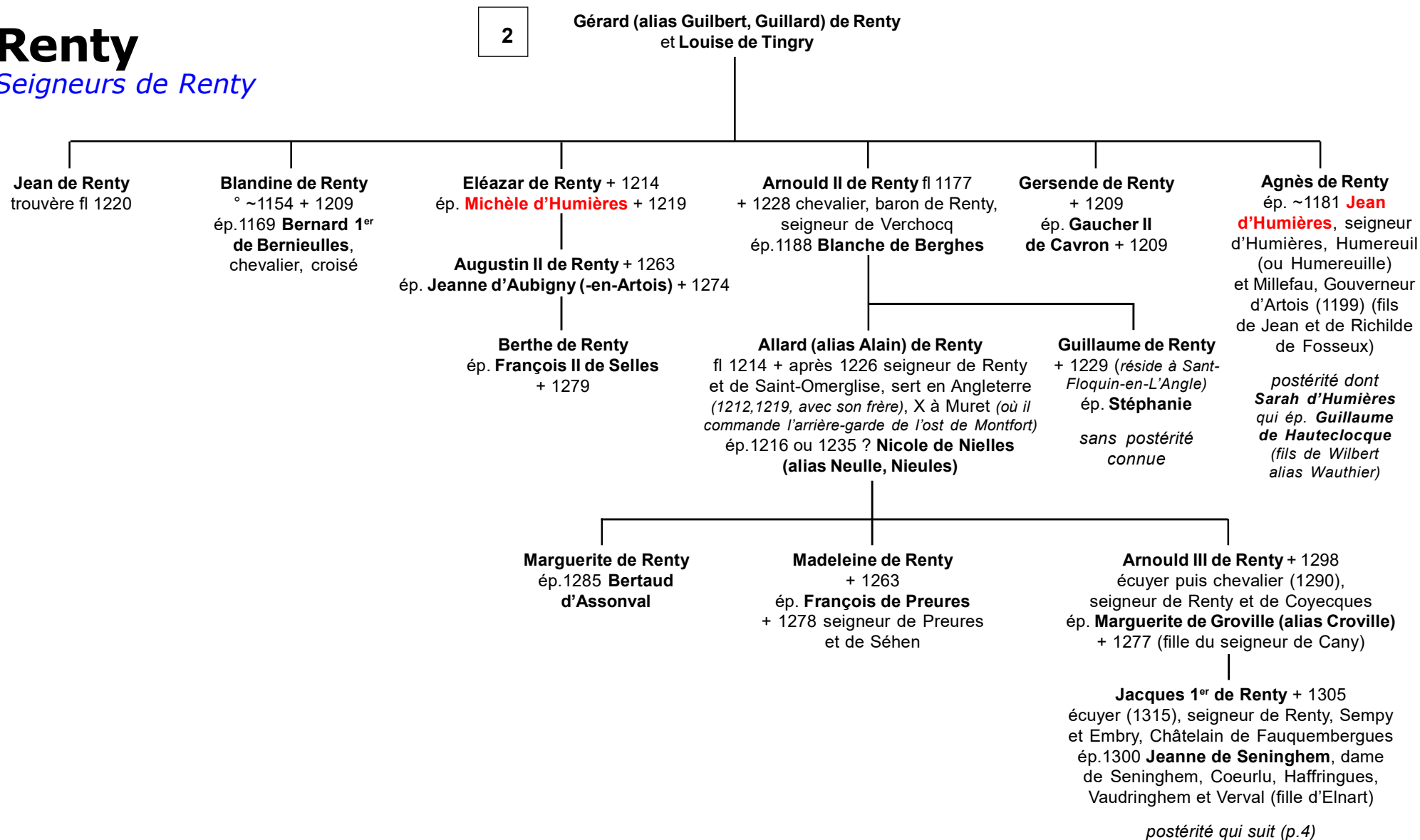

Renty

Seigneurs de Renty

3

Jacques 1^{er} de Renty
et Jeanne de Seninghem

Baudouin de Renty, écuyer, et la Demoiselle de Frametzelle, vendent peu avant 01/03/1318 la terre de Brekesent à Arnoul de Cayeu, chevalier, seigneur de Longvilliers

Basilie de Renty
ép. **Eustache dit «Tassart»**,
seigneur de Hauteclocque,
écuyer + après 1322
(fils de Wauthier
et de Marie de Cayeu)

Henriette de Renty ° ~1272 + après 1304
ép. ~1290 **Philibert II de Saveuse** ° ~1255
+ après 1313 écuyer, seigneur de Saveuse
et Montières (fils d'Enguerrand III
et de Marie (-Guillemette) de Croÿ)
postérité Saveuse

Baudouin 1^{er} de Renty seigneur de Renty,
Seninghem, Verval et Curlu (*cité 1290, 1316, 1333*)
ép. **Gertrude de Falvy**, dame d'Aix-en-Boulonnais
(*Aix-en-Ergny, 62*) (fille de Pierre 1^{er} seigneur de Quincy
(ou Quinchy) et de Montauban, et de Marie de Bazentin)

**Waleran
de Renty**
+ 1330
sans postérité

**Béatrice
de Renty**
ép. **Jean
de Blankerque**

**Marie
de Renty**

Andrieu (alias André) de Renty + 1369
seigneur de Renty, Druon et Seninghem
(*croisé 1268 en Terre Sainte en pénitence après
un duel avec Guillaume de Renty, fils d'Etienne*)
ép. **Marie de Brimeu**

Thomas de Renty
ép. ? d'Aix

**Henriette
de Renty**
ép. **Aubert
de La Vieffville**,
seigneur
de Flers

**Gertrude
de Renty**
+ 1379
ép. **Jacques II
de Werchin**
+ 1367

Oudart 1^{er} de Renty
chevalier, seigneur d'Embry
puis de Curlu, Affringues
et de Vaudringhem (*legs
de son neveu Arnoul*), Châtelain
de Tournehem, X les Anglais
dans le comté de Saint-Pol (~1369)
Gouverneur de Douai & Tournai
ép. **Jeanne (alias Catherine)
d'Azincourt**

Wat(t)ier de Renty
chevalier
(*inhumé à Saint-Géry
de Cambrai 1323 ?*)
sans postérité

Isabeau de Renty
+ 24/04/1377
dame de Renty
et Seninghem
ép. 1354 **Guillaume de Croÿ**,
seigneur de Croÿ
et d'Airaines puis de Renty
(1363) + 03/1384
(*sous conditon d'écarteler
leurs armes de Croÿ
avec celles de Renty*)
> cf Croÿ

**Ernould (Arnoul)
de Renty**
(*cité entre 1275
& 1350*) chevalier,
seigneur de Saint-
Omerglise
(*teste en faveur
de sa soeur et de
son oncle Oudart*)
ép. **Margril
(Marguerite ?)
de Saint-Georges**
sans postérité

Mor(e)let de Renty
seigneur d'Aix, Gouverneur
de Théroouanne, capitaine
des Archers du duc
de Bourgogne (1450)
ép. **Marguerite de Deulles**
(ou **Marguerite d'Ailly ?**)
X) liaison avec ?

*Branche des seigneurs
de La Bullière*

Jean de Renty
dit «Castelet»
+X 25/10/1415
(Azincourt)

Marie de Renty (*est dite fille de Morlet et de Marguerite de Deulles*)
ép. **Huon (alias Hugues) III de Hodicq**, chevalier,
seigneur de Courteville, Rosamel, etc., X comme lieutenant
de Robert, comte de Boulogne en Flandres, Sénéchal
du Boulonnais (1309) (fils probable de Mathieu, chevalier)
> cf Ardres

X?) Jean de Renty
dit «Butor»
ép. ?

postérité des seigneurs de Courteville

Jacques de Renty
chevalier, seigneur de Montigny-
Le-Ganelon, Echanson
du duc d'Orléans (1442)
ép. **Marguerite de Montigny**
*postérité qui suit (p.6)
des seigneurs de La Bullière*

05/1275 (à Blendecques) : «**Ernous de Saint-Omerglise, chevalier**»
porte sur son sceau les trois doloirs de Renty, les deux du chef adossées,
et se qualifie (10/1278) : «**Ernous de Renti, chevalier, sire de Saint-Omerglise**»
(f° 130 v°). Sans doute ce même Ernoul qui est dit vicomte de Fauquembergues
sous Guillaume, Châtelain de Saint-Omer...
Il pourrait appartenir donc à un rameau jusqu'ici inconnu de la maison de Renty.
A moins qu'il ne s'agisse du fils d'Andrieu ou encore d'Arnould (III) + 1298 ? > cf p.3

*Extinction
de la branche aînée :
Renty passe
aux Croÿ*

Renty

Seigneurs d'Embry & Curlu

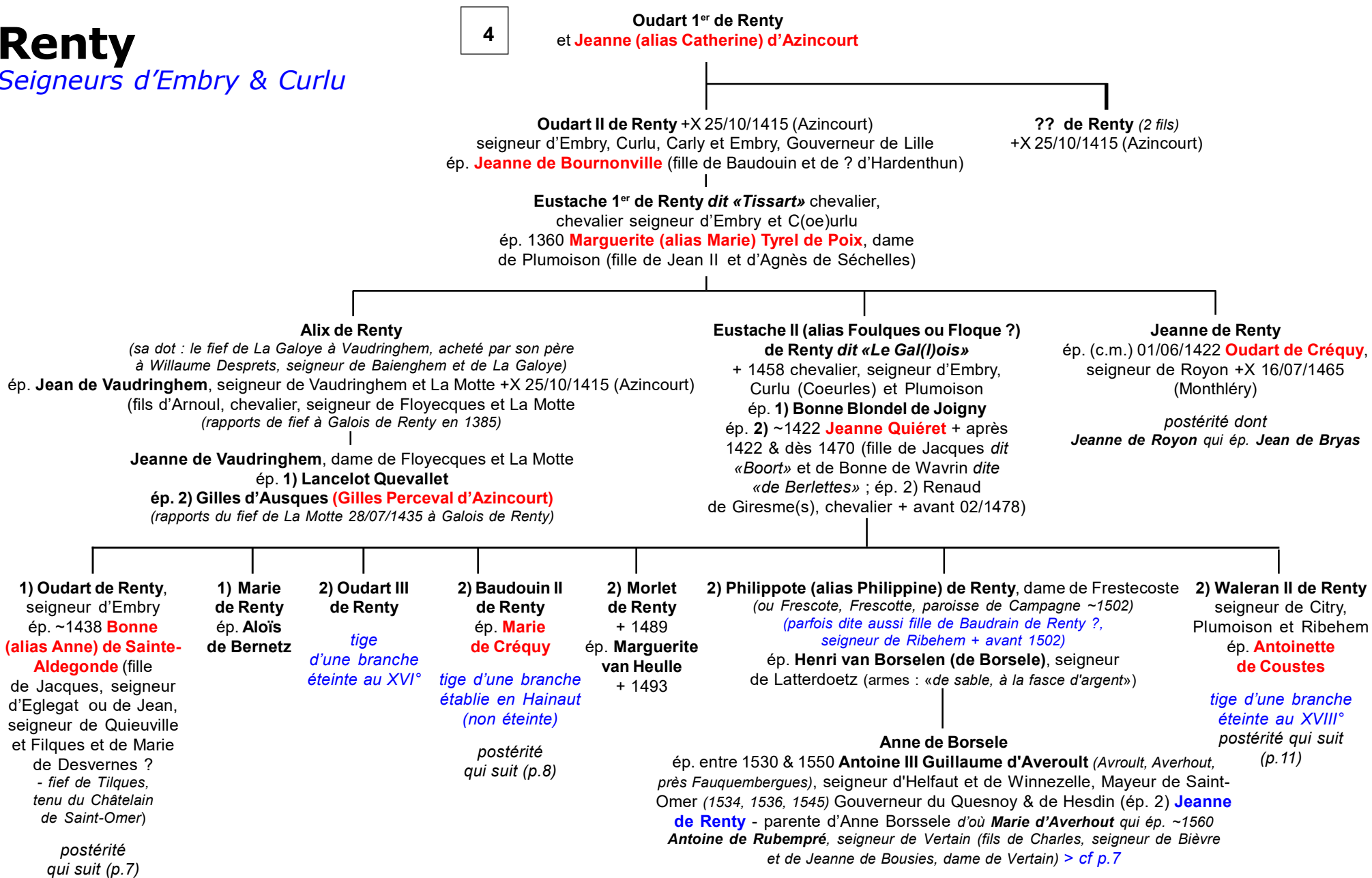

Renty

Branche de La Bullière

4

Jacques de Renty
et **Marguerite de Montigny**

Jacotin (Jacques) de Renty
ép. **Jeanne**

Jacques de Renty
ép.1504 **Marguerite de Lespine**

Jacques de Renty,
seigneur de Montigny (-Le-Gannelon)
ép. ~1550 **Jeanne Sanguin** (fille de Claude
et d'Antoinette Hébert ; ép. 2) Jean Le Vasseur,
seigneur de Montigny et de Cogners ou Coignée)

Agnès de Renty,
dame de Senestreville
ép. 07/11/1516 **Antoine Le Vasseur,**
seigneur de Cogners, chevalier

Renty

Seigneurs d'Embry & Curlu

5

Oudart de Renty
et Bonne de Sainte-Aldegonde

Louis de Renty + 18/05/1539 chevalier, baron de Renty,
seigneur de Curlu (~1521) et du fief de Lenglure
(autrefois aux Sainte-Aldegonde)
ép. 30/09/1512 **Adrienne de Grouches**,
dame de Griboval et Vauchelles + 09/06/1533

Oudart de Renty + 18/05/1539 chevalier, seigneur de Broüay, baron d'Embry,
seigneur de Coeurlu, Grouches et Griboval (*fief & château de Coeurlu
à Hafringues sont divisés en 2 fiefs avec sa soeur Marguerite*)
ép. 12/07/1545 **Marie de Recourt dite «de Lens» ou «de Licques»**,
dame de Brouay (fille de Jacques II + dès 1562 Châtelain héréditaire de Lens,
seigneur de Bouvignies, et d'Isabeau de Fouquesolles ; ép. 2) ~1568 Jean de Croÿ,
comte du Roeulx, Gouverneur de Tournai & de Flandres + 09/06/1581)

Marguerite de Renty
(partage de Coeurlu/Curlu
avec son frère)

Nicole de Renty
(citée ~1540)

Jeanne de Renty,
douairière d'Herfaut ou Helfaut,
Morquines, et du fief Lenglure
(citée 1586)
ép. **Antoine III Guillaume d'Averoult**
(**Averhout**) > cf p.5

postérité dont Antoine

Jean de Renty
comte de Brouay,
baron d'Embry et d'Andre
+ jeune ?

Marie de Renty
baronne d'Embry, dame de Brouay, Curlu, Affringues,
Vaudringhem, Grouches et Griboval
ép. 1) **Georges de Ligne**, seigneur d'Estrembruges et de Montreuil
puis comte de Fauquemberghe + 1579
(fils de Jacques et de Marie de Wassenaer)
ép. 2) 1582 **Eustache (alias François) de Ravenel** + 1584
seigneur de Rantigny (fils d'Olivier et de Françoise d'Angennes-
Maintenon)
ép. 3) (c.m.) 26/06/1586 (Bruxelles) **don Gaston Spinola**,
comte de Bruay, Gouverneur de la Province de Limbourg
+ après 1630 (fils d'Annibale et de ? Leoporto)

postérité (au moins de 2) **Ligne**
et de 3) **Spinola**
> cf p.12

Anne de Renty
+ ~1562
(lègue ses seigneuries
à sa soeur Marie)
sans postérité

Françoise de Renty, dame
de Griboval, Rixensart et Genvat
ép. 1586 **Jean-Charles de Gavre**,
seigneur de Frézin, baron d'Inchy,
Gouverneur du Quesnoy, Haut-Avoué
de Russon, Gentilhomme
de la Chambre du duc de Parme,
colonel d'un régiment d'infanterie
wallone (1588) ° 03/06/1564
+ 04/10/1629(fils de Charles
de Gavre-Frézin et d'Honorine
d'Esclatière, dame d'Aiseau)

postérité dont
Alexandrine Françoise de Gavre
+ 11/1650 qui ép. **Maximilien II**
de Hénin-Liétard, 6° comte de Boussu ;
& **Françoise Conradine de Gavre**
(leur petite-fille ?)

Renty

Branche établie en Hainaut

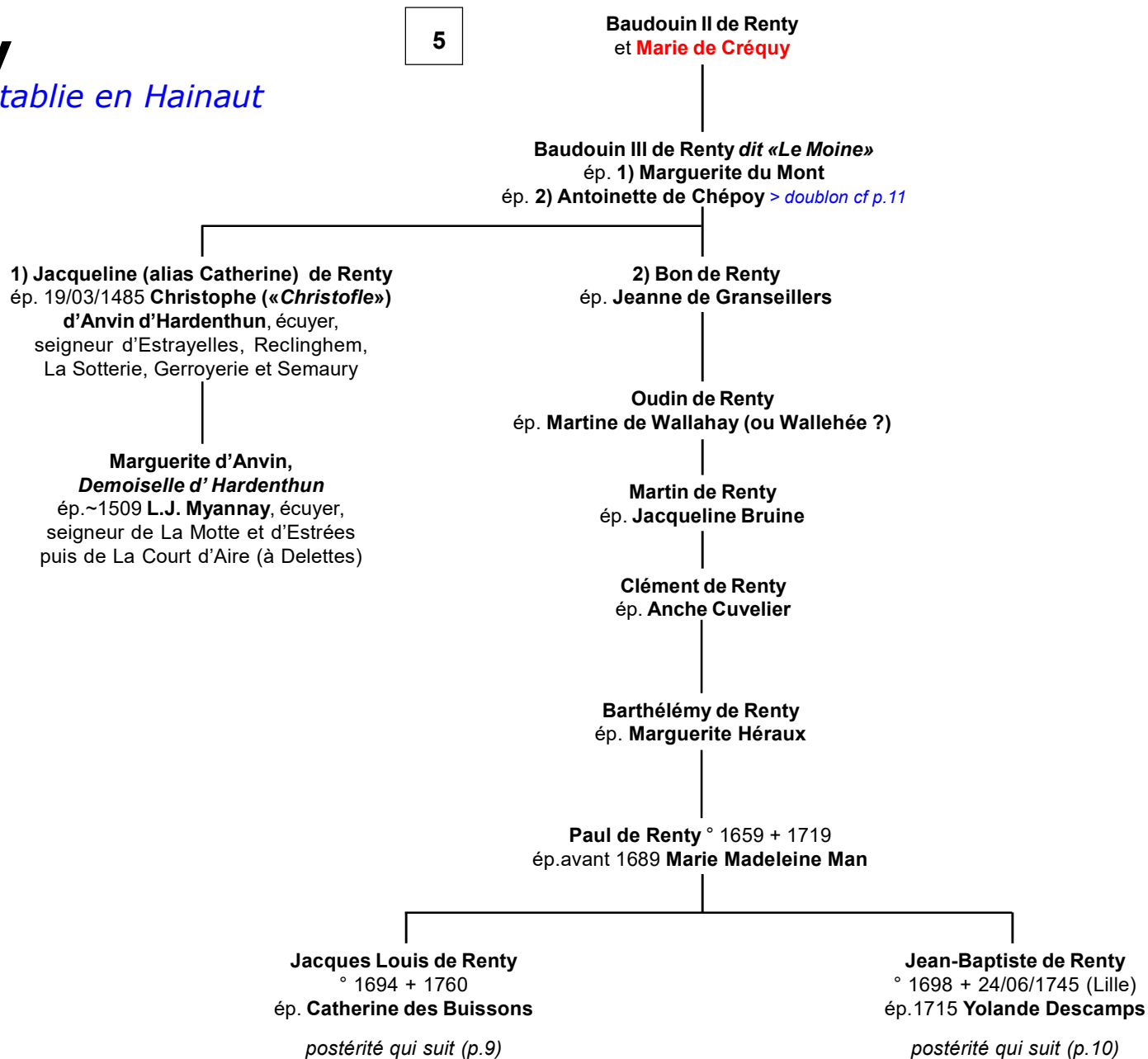

Renty

Branche établie en Hainaut

8

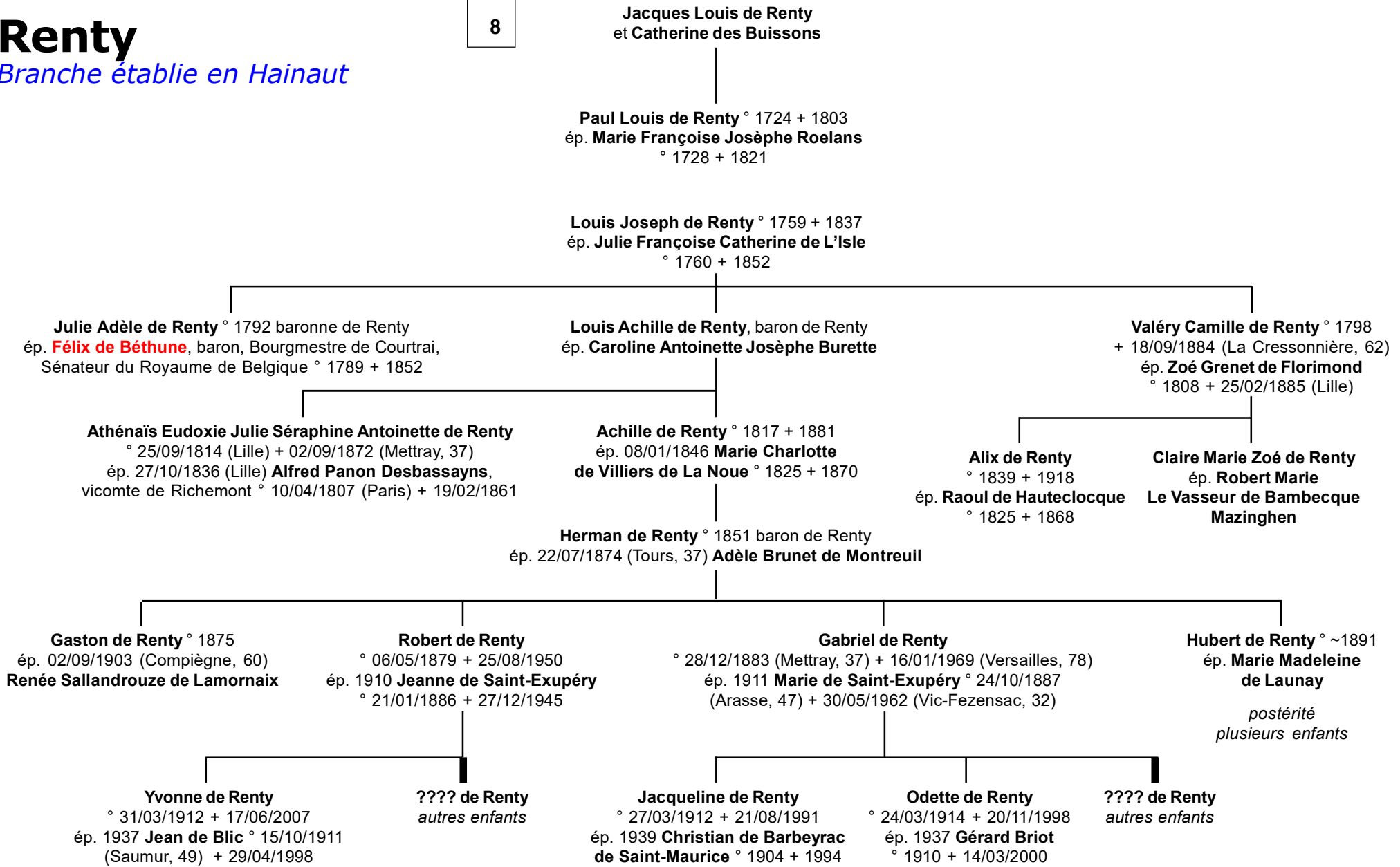

Renty

Branche établie en Hainaut

9

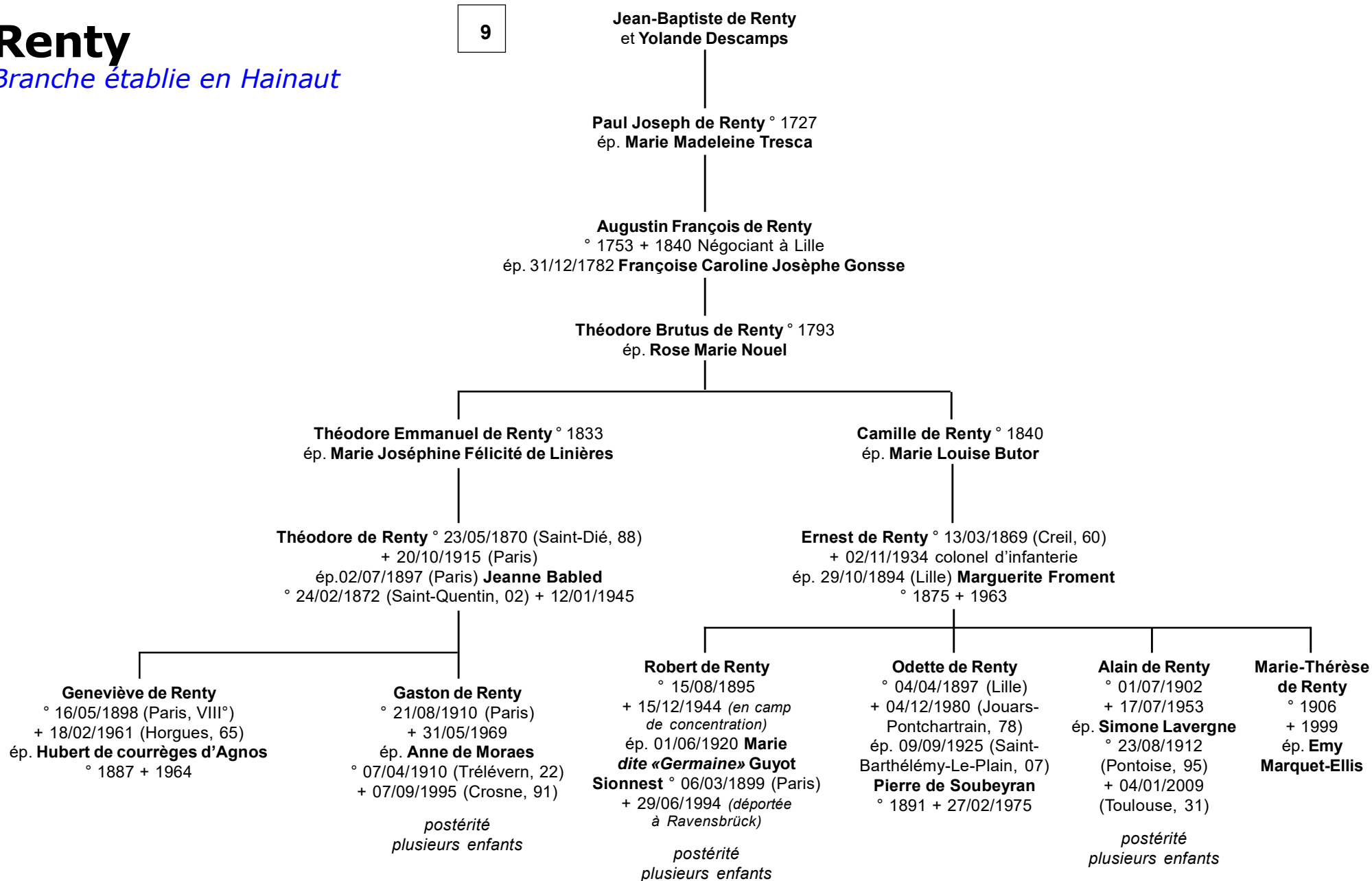

Renty

Branche de Ribehem

5

Waleran II de Renty
et **Antoinette de Coustes**

Jean Baudouin de Renty + après 1545
seigneur de Citry (77), Plumoison (*Bouin-*, 62)
et Ribehem, Gouverneur de la Fère (02)
ép. 1514 **Antoinette de Chepoy** + 1545
(fille de Charles, seigneur de Chépooy, Brétigny
et Crancy, conseiller & Chambellan du Roi,
et d'Hélène de Saveuse, dame de Fléchelles)
> *doublon cf p.8*

? de Renty
ép. ?
Renée de Renty
ép. **Jean**
de Pastoureau

Anne de Renty
ép. 1) (c.m.) 19/02/1555
Claude (de) Damas, vicomte
de Chalon (*-sur-Saône*, 71),
baron de Marcilly (*-les-Buxy*, 71),
Panetier de la Reine Eléonore
(d'Autriche-Habsbourg)
chevalier de l'Ordre
de Saint-Michel (fils de Georges
et de Jeanne de Rochechouart)
ép. 2) **René de Fromentières**,
seigneur de Meslay + 1599

Jacques de Renty + ~1595 chevalier, baron de Renty, seigneur
d'Aconin (près Soissons), Couvrigny, Ribehem, La Ferté-sur-Perron
et Citry-sur-Marne (Brie), Bailli & Gouverneur d'Alençon
ép. 1) 1571 **Madeleine de Longuejoüe** + 1575 (fille de Thibault,
seigneur d'Iver(g)ny et du Plessis-L'Evêque, conseiller au Châtelet,
maître des requêtes de l'Hôtel du Roi, et de Madeleine Briçonnet)
ép. 2) 1576 **Françoise (Le) Nantier**, baronne de Landelles
et Mesniloson, dame de Liron, Bény, Saint-Romphaire et Fervaches
(Normandie) (veuve de Gabriel de Rabodanges, seigneur
de Vaux, Fontaine-Riant et Borney, Bailli d'Alençon)

2) **Renée de Renty**
ép. 08/06/1614 **Jacques Jean**,
seigneur **de Villeray-Patry**,
Courtenol, Croisilles, Montigny,
Maltot et Maisoncelles

Francisque (François) de Renty + 1559 seigneur & baron de Ribehem,
Missy-au-Bois et Moustiers, Gentilhomme de l'Hôtel du Roi François 1^{er}
ép. **Catherine Jouvenel des Ursins** + 1573 (fille de Jean (-Baptiste)
et de Louise de Varye)

Françoise de Renty,
dame de Bailleul
ép. 16/10/1549 **Jacques**
de Châtillon, seigneur de Marigny,
Guidon d'une compagnie
de Gendarmes à Saint-Quentin +X
1562 (Dreux) (fils d'Antoine
et de Marguerite de Thuillières)

2) **Charles de Renty** + 1638
ép. **Madeleine de Pastoureau**
Gaston Jean Baptiste de Renty
° 1611 + 24/04/1648 (*en odeur de sainteté*)
seigneur de Landelles
ép. 1633 **Isabelle (alias Elisabeth) de Balzac**

Jean Jacques de Renty
marquis de Renty
? de Renty
marquis de Renty, baron de Landel(les),
capitaine des Gendarmes de Bourgogne

Françoise de Renty
Baptiste de Renty

2) **Gabrielle de Renty**
ép. 1596 **Guillaume**
de Flamanville-Basan, baron
de Flamanville ° 1560 + 1646

Catherine Alphonsine de Renty
ép. **Claude de Choiseul**
° ~1630

7

don Gaston Spinola,

comte de Bruay, Gouverneur de la Province de Limbourg
+ après 1630 (fils d'Annibale et de ? Leoporto)
ép. (c.m.) 26/06/1586 (Bruxelles) **Marie de Renty**
baronne d'Embry, dame de Brouay, Curlu, Affringues,
Vaudringhem, Grouches et Griboval
(fille d'Oudart + 18/05/1539 chevalier, seigneur de Broüay,
baron d'Embry, seigneur de Curlu, Grouches et Griboval
et de Marie de Recourt dite «de Lens» ou «de Licques»,
dame de Brouay ; veuve de 1) Georges de Ligne, seigneur
d'Estrembruges et de Montreuil puis comte de Fauquemberghe
+ 1579 ; et de 2) Eustache (alias François) de Ravenel + 1584
seigneur de Rantigny)

Bertin-Oudart Spinola

chevalier, comte de Brouay, seigneur d'Embry,
Curlu, Affringues, Vaudringhem, La Motte d'Andre
ép. 1609 **Claire de Ligne d'Areberg**

Philippe-Charles Hippolyte Spinola ° 1612 + 17/01/1670,

comte de Brouay, baron d'Andre, seigneur de Caunitz, Embry, Monchel, Curlu,
Haffringhes, Vandringhem, Rixensart, Bourgeois, Geneval, etc., Général de bataille
des Armées du Roi d'Espagne (1641), Gouverneur & Capitaine-Général des villes
de Lille (dès 1655), Douai & Orchies, chevalier de la Toison d'Or
(1667, brevet n° 473, pour sa belle défense de Lille)
ép. 1) (c.m.) 02/04/1646) **Françoise Conradine de Gavre**
ép. 2) **Marie Emérentiane Dausque** ° 1640 (Saint-Omer) (fille d'Antoine,
Echevin de Saint-Omer, et de Marguerite Heuwin)

postérité dont :

Philippe-Charles Frédéric Spinola

mêmes titres (*succède à ses deux frères aînés*), Gouverneur de Namur
(vend 20/11/1698 pour 46.400 £ ses terres de Curlu, Affringues et Veudringhem
à Guillaume Lenglard, Avocat, Echevin de Saint-Omer ° 1770,
époux de Marie-Louise Hébert)
ép. **Albertine Isabelle (Rhingrave)**

postérité dont :

Cosme Gabriel Hyacinthe Spinola, comte de Brouay

Renty

Non connectés

(Actes de Morinie)

XII°-XV° siècles

Fiefs ayant appartenu aux Renty :

Assonval (hameau de Renty)

Bétencourt (à Renty)

Blessy (banlieue d'Aire)

Campagne-les-Boullonnais

(relevant du Baillage de Saint-Omer)

Canin (à Coupelle-Vielle)

Coulomby (à Esquelbecque, en Flandres, avec droits féodaux dus à Théroouanne, mouvant de la seigneurie de Renty ~1502)

Surques (seigneurie à Crèvecoeur, de droits aux Renty puis aux Croÿ et aux Fauquembergues avant 1470 : 2 fiefs de Fasque et de Verchocq)

Coeurlu *alias* **Curlu** (sur Affringues)

Ecuires (hameau & seigneurie de Thiembronne, XIV & XV° siècles)

Frescote (fief & bois ; dès 1350

à Oudart de Renty)

Griselin *ou* **Les Griselin** (entre Renty

et Verchocq, fief des Renty

et des Fauquembergues)

Hamel (fief à Renty)

Hamonville (fief près Campagne-Les-Boullonnais, tenu du Châtelain de Renty)

Haye de Carne (fief à Renty)

Morcamp (fief des Azincourt ? passé aux Renty)

Vaudringhem (fief des Azincourt au XV°
passé aux Renty)

? **Siger de Renty**
ép. **Richilde**
(donation 1169 de 400 £
pour l'achat de terres
à l'Abbaye de Honnecourt)

? **Gobert de Renty** °~1098 + ~1156
écuyer, seigneur de Renty
ép. 1125 **Françoise de Théroouanne**
° ~1108 + ~1159 dame de Dohem
(fille d'Alexis et d'Alix de Tingry)

? **Charles de Renty**
ép. ~1400 **Marie de Beauffort**
(fille de Tassart et de Marie
de La Personne ;
ép. 2) Georges de Wancquetin)

? **Isabeau de Renty**,
héritière de Renty et de Seningham
ép. **Warin**, seigneur **de Boncourt** et de Beaurain,
proche du duc de Bourgogne (*citée à Saint-Omer en 1340*)
(*probable fils du fondateur du Collège de Boncourt à Paris*)

? **Jean de Renty**
(*citée par le chroniqueur
bourguignon Monstrelet,
avec Galois de Renty en 1411*)

? **Jeanne de Renty**,
+ après 1466
ép. **Jean d'Ausques**,
seigneur de Floyecques
et Vaudringhem

? **Claude de Renty** ° ~1262 + ~1319
ép. **Hugues II de Wandonne** ° ~1251 (Wandonne)
+ ~1317 écuyer, seigneur des fiefs de Wandonne
et Radinghem (fils d'Hugues 1^{er} et de Gertrude
de Fauquembergues, dame de Merck et Saint-Lievin)

? **de Renty**
ép. ~1450. **Perrette de Bournonville** (fille de Jehan
dit «Hamart», écuyer, seigneur de Cresly,
Château-Briçon, Frette-meule et du Mourier,
et de Jeanne de Lestang)

? **Oudart de Renty**,
+ avant 30/01/1379
ép. **Jeanne de Morcamp**

Basse de Renty
(*fils*)

? **Jean, Bâtard de Renty** fl 1440
chevalier, seigneur de Cléty et Samette
ép. ~1460 **Catherine d'Isques** + après 1465
(fille de Guillaume et de Marie d'Elnes) (*Elnes*,
*au canton de Lumbres, mouvant du Comte
de Fauquembergues*)

? **Isabeau de Renty**, dame d'Eulle (ou Heulle), Cléty et Samette
(*probablement de la même lignée que Jean, Bâtard de Renty*)
ép. dès 1473 **Jean (alias Jacques), Bâtard de Wavrin** ° ~1445
+ après 1507 chevalier, seigneur de Garbecque (*relevant en pairie
de Lillers*), Elnes (~1460/73) et du Forestel («*Jehan, bastart de Wavrin*»)
(*font relief ~1473 du fief de La Haye, tenu du château d'Aire, qu'Isabeau
possédait pas sa mère + 1473 ; vendent 27/10/1482 leur pairie
de Guisnes sise à Lumbres, à Philippe de Crèvecoeur, Maréchal d'Esquerdes ;
vendent 27/10/1492 le château d'Elne(s) à Jehan
du Bois, seigneur de Tencques à Acquin, canton de Lumbres
ainsi que la plupart de leurs biens dans la région*)

Renty

Non connectés

(Actes de Morinie)

? de Renty, chevalier
ép. ~1520/40 **Guillaine des Planques**
(fille de Michel, seigneur d'Hesdigneul-
en-Artois et d'Antoinette de Bours)
> cf *Béthune*

? **Josse de Renty**,
écuyer, seigneur de Bouin
ép. ~1550 **Anne de Gavelle**, Upen d'Aval,
Delettes et Acquembronne (fille de Pierre,
écuyer, seigneur des mêmes lieux)

Jehan de Renty
|
Anne de Renty, dame de Delettes
ép. (c.m.) 17/01/1591
Loys d'Auchel, écuyer,
vicomte de La Palme,
seigneur d'Enquin
(Fauquembergues)
et Picquehem

? **Adrienne de Renty**
(fille de Jean, seigneur d'Aye-L'Evêque, et de Marguerite de Ront)
ép. **Jean de Heuchin** chevalier, seigneur de Capillonval
et La Porte d'Heuchin, lieutenant du comte d'Egmont
(fils de Georges, seigneur de Stappeland, Crombecque (1458),
du Colombier et de Sparrewaerde, heer de l'Ambacht de Bergues ;
ép. 2) Jeanne de Saint-Omer-Wallon-Cappel + 1519) > cf *Fiennes*

? **Jacques de Renty**
ép. **Gabrielle de Garenrières**,
dame des Bottereaux
(fille de Jean et de Jacqueline d'O ; veuve
de 1) Olivier de La Haye-Montbault, seigneur
de Montbault ; et de 2) ? Graulard)
au XVI° s. ?

Delettes

? **Louise de Renty**,
ép. ~24/12/1556
Jean Le Vasseur,
seigneur de Huppy
(fief à Tilques)

Isabeau Le Vasseur
ép. **Louis Marcotte**,
écuyer, seigneur
de Lannoy

? **Jehan de Renty**,
écuyer, seigneur de Bouin («*Bouyn*»),
Upen et Delettes (*au canton
de Lumbres, seigneurie tenue
de l'Avouerie de Théroanne*)
*(le même (probablement), cité à propos
d'une transaction le 07/10/1573 pour
le retrait du fief de Wirquin à Rémilley-
Wirquin, tenu de la seigneurie d'Upen)*

? **Jeanne de Renty**
ép. **Hector d'Aurigny (ou Origny)**

Antoinette d'Origny (ou Aurigny)
ép. **Jean de Longueval** fl 1485/1500
seigneur de Thénelles
et du Plessis-Cacheleux
(fils de Robert ; liaison
avec Marie de Moyencourt)

? **René de Renty**,
seigneur de Bouligny
ép. ? **Gabrielle de Mailly**
(veuve de **Louis de Leaüe**,
seigneur de Cambrin)

? **Antoine de Renty**,
ép. ?

Jean de Renty,
écuyer, seigneur de Bonin, Upen,
Delettes, Le Hamel et La Court
d'Aire (à Delettes) en 1623

? **Jeanne de Renty**,
dame d'Upen et Delettes
ép. **Guislain de Fiennes**, seigneur
de Bientques, Mayeur de Saint-Omer
(1696-1698)
*postérité dont François-Guislain
de Fiennes + sans alliance*

XVI°-XIX° siècles

? **Oudart de Renty**,
seigneur de Quillem (*tient en 1544
du seigneur de Tournehem, la seigneurie
& la justice de La Motte à Audrehem*)

La Court d'Aire

? **Philippine Eugénie de Renty**
(fille du seigneur de Renty)
(citée 05/12/1565)
dame de La Court d'Aire

? **Jean de Renty**,
ép. **Guislain Desplanques**
(veuve, achète ~1593 le fief
de Court d'Aire à Philippe Heuze
et sa femme Marie Jalotte)

? **Antoine de Renty**, chevalier,
seigneur de Beaumont
ép. **Jeanne de Bournonville** + 1515
dame de Rincquessent et Crou(s)tes
(fille de Nicolas, chevalier, seigneur
de Rincquensen et de Jeanne d'Anvin
de Hardenthun)
sans postérité

? **Claude-Joseph de Renty**, chevalier,
seigneur de Bois-lès-Pargny (*en partie*), chevalier
de Saint-Louis, ancien capitaine au régiment
de Penthièvre-Infanterie ° ~1732 + ~1809
ép. (c.m.) 20/09/1752 **Marie-Anne Gérard Françoise
de Recourt** ° 24/12/1726 + ~1804 (fille de Jean VI
et de Marie-Charlotte Roland)

postérité :
1 fils lieutenant au régiment Royal-Picardie-Cavalerie ;
1 fils officier au régiment de Gâtinais servant aux Îles ;
2 filles sans alliances, dont 1 religieuse

Renty

*Non connectés
(Références croisées)*

*Cette famille de **Wandonne**
porte les mêmes armes
que les **Renty** (à trois doloires)
Je la crois apparentée & alliée
plutôt qu'issue l'une de l'autre...*

? **Claude de Renty** ° ~1262 + ~1319
ép. **Hugues II de Wandonne** ° ~1251
(Wandonne) + ~1317 écuyer, seigneur
des fiefs de Wandonne et Radinghem
(fils d'Hugues 1^{er} ° ~1229 + ~1283
et de Gertrude de Fauquembergues,
dame de Merck et Saint-Lievin
° ~1223 + ~1284)

? **Etienne de Renty**, seigneur de Nouveauville
et de Wandonne (en partie)
ép. ? **de Wandonne** (fille de Guillaume,
bâtard de Wandonne, archer de la compagnie de Jean,
seigneur de Croÿ (1414) capitaine de 32 hommes
d'armes et de 255 archers au siège de Beaumont-
en-Argonne sous Jean de Luxembourg (avec Waleran
de Bournonville, 04/1428 - MS fr 4484 f° 80 v°)

Renty

Annexes

Compléments héraldiques
(d'Hozier, armorial de Paris)



Jean-Jacques, marquis de Renty, Lieutenant-Général des Armées du Roi, et du Comté de Bourgogne
(& Louis Maquart)

? Stéphane de Renty

ép. 28/04/1984 **Aleth de Saint-Leger**

° 17/04/1962 (fille de Bernard
et d'Elyette Tessier de Savy)

postérité **Renty**