

Touraine, Orléanais, Vendômois, Berry, Ile-de-France, Vexin, Comté de Nice

(Beauce) La Ferrière, Ermagny, Orléans ; (Berry) Véron, Gâtine, Le Pont ; (Vexin français) Maudétour, Valenton ; (Touraine, Orléanais, Vendômois) Le Mardereau (Cléry, près Orléans), Pezay, La Foucauldrière et baronnie de La Ferrière, Luigny ; Verneil ; baronnie de Nogent, Mouchault, La Cour-Neuve, La Gitonnière, La Faye ;



de Rancher

Famille de Rancher

NB : RANCHER : sorte d'échelle, pièce de bois garnie de chevilles, qui servent d'échelons (terme héraldique)

Armes : de Rancher de Maudétour & de La Ferrière

«D'azur, au sautoir d'or, cantonné de quatre annelets du même» d'après Dictionnaire encyclopédique de la Noblesse de France (Paris, 1816) de Nicolas Viton de Saint-Allais (1773-1842) et le Recueil d'armoiries des maisons nobles de France ; Gourdon de Genouillac, Henri (Paris : E. Dentu, 1860) ; Autres représentations : Jouffroy d'Eschavannes (Armorial universel, précédé d'un traité complet de la science du blason et suivi d'un supplément, tome 2, 1848, Paris) donne le sautoir «chargé en coeur d'une rose de gueules» (brisure après l'alliance avec les Versoris).

Autre brisure : «à une tête de maure de sable tortillée d'argent mise en coeur» (Julien Rancher, tiré des armes de sa mère Marie Morin). On trouve les mêmes nom & armes dans le comté de Nice (perso.orange.fr/pierre.garino/p.htm)

Alliance de Langle/Rancher (Bretagne, Berry) : sceau 13,5 X 15

«D'azur, au sautoir d'or cantonné (Potier de Courcy : accompagné) de quatre billettes du même». (Potier de Courcy : sceau 1402) | «D'azur, au sautoir d'or cantonné de quatre annelets du même». (http://www.culture.cg44.fr/Musee/collections/base_donnees/)

Source principale :

«Généalogie de la Maison de Rancher (1392-2007)» d'Anne Mallard née Robert de Rancher / version non définitive en cours au 10/02/2007 : ce dossier n'en est - pour l'essentiel - que l'expression «graphique» - la plus fidèle possible.

Sources complémentaires :

Contributions d'Anne Mallard (03/04 et 18/07/2007, corrections 31/12/2007) (entre autres à propos de la 2^{ème} union de Jean de Machault avec Françoise Descartes de l'ascendance de cette dernière ainsi que sur les Guérain. (Bibl. de l'Arsenal, ms 5035 ; site de Vauréal) et aussi les armes, les fiefs, les distinctions des diverses branches, etc.) base Roglo, Armorial général (base de données en ligne) ADY - Archives des Yvelines (<http://www.cg78.fr/archives/thoiry/inventaire/notices/serie12.htm>)

Le Marois (<http://www.lemarois.com/jlm/data/r16delamouche.html>) : familles Portail et Lamouche), Wikipedia (Versoris) ;

Références croisées (alliances) avec familles Chanteprieme, de Longueil, Longuejoüe, Machault, Rougé et Rubentel,

Archives généalogiques et historiques de la Noblesse de France (M. Lainé, tome XI, 1850, article Testu de Balincourt pp. 395 à 429, pp. 416-417 sur alliances Testu et Coeuret),

Héraldique & Généalogie (Testu), Armorial du Parlement de Paris (Bonneserre de Saint-Denis, 1862), Contributions de Marie-Jeanne Marsault & d'Anne Mallard (10/2010), Nobiliaire de France (d'Hozier, BNF, Gallica),

"Journal de L'Estoile pour le règne de Henri IV et le début du règne de Louis XIII" T. III 1610-1611 & Oeuvres diverses, texte intégral NRF, 1960 (& autres tomes, reprint Hachette BNF 2013),

"Généalogies des maîtres des Requêtes ordinaires de l'Hôtel du Roi", François Blanchard, 1652,

Contribution de Marc Etivant (04/2018)



de Rancher de Maudétour et de La Ferrière (branche cadette) brisure : rose de gueules



Julien de Rancher Mardereau (Sologne) brisure : tête de maure de sable



Nicolas de Rancher Trésaurières brisure : croissant de gueules



Julien de Rancher Saint-Jubin brisure : besant de gueules



René de Rancher Cuzé brisure : merlette de sable



de Rancher au comté de Nice



Rancher de Saint-léger



Antoine Rancher, 1575

© 2007 Etienne Pattou
dernière mise à jour : 07/07/2021
sur <http://racineshistoire.free.fr/LGN>

Rancher

Origines

? **Guillaume Rancher**
écuyer (cité comme
témoin 1241)

? **Colin Rancher**

Colin (Nicolas, Colas) Rancher ° 1392
écuyer, seigneur de Pont-en-Berry,
Bourgeois de Tours (1440)
ép. 1440 **Guyanne Odrienne de Gonzague**
(probable fille naturelle de Gianfranco
Gonzaga, Prince de Mantoue)

Origines possibles de **Guyanne Odrienne de Gonzague**
d'après une étude de Max Karkégi extraite de son livre :
«Les ascendants de Pierre de Langle
et Madeleine Barbier de Lescoët» publié
aux Editions Régionales de l'Ouest.

Antoine 1^{er} Rancher + 23/10/1527
écuyer, seigneur de Pont-en-Berry, Avoué (1490)
ép. **1) 1483 Catherine Haynault** + 25/05/1497 (fille de Barthélémi
Haynault, écuyer, seigneur des Arcis, et de Jeanne Lucas
- Lucas de Chauvigny)
ép. **2) 1498 Marguerite Chartier** (fille de Nicolas Chartier, écuyer,
et de Catherine Viault de Boullerant - Viault de Champlivault)

René Antoine II Rancher + 1549
chevalier, seigneur du Pont-en-Berry et de La Foucauldrière,
Avoué en la ville de Tours, Président de la Chambre
des Comptes de Tours, 1^{er} Président de la 1^o Chambre
des enquêtes, Ambassadeur auprès de La Porte (Empire ottoman),
ép. (c.m.) 16/01/1514 **Marie Morin**, dame de La Foucauldrière
(héritée par elle 06/01/1539 lors d'un partage successoral des Morin)
(fille de Jean Morin, Receveur-Général du Poitou, et d'Andrée
de Monbazou - fille de Thomas de Monbazou et de Françoise
de Briou ; petite-fille de Jean Morin, chevalier, Trésorier de France,
et de Marie Poitou)

postérité (14 enfants)
qui suit (p.3)

1) Olive Rancher
ép. 1541 **Pierre
Phélypeaux**

1) Michelle Rancher
ép. **Etienne Gaultier**,
écuyer, conseiller du Roi,
Procureur du Grenier
à Sel de Vierzon

**2) Louise
Rancher**
+ jeune

**2) Jeanne
Rancher**
+ jeune

Rancher

2 >

**René Antoine II Rancher
et Marie Morin**

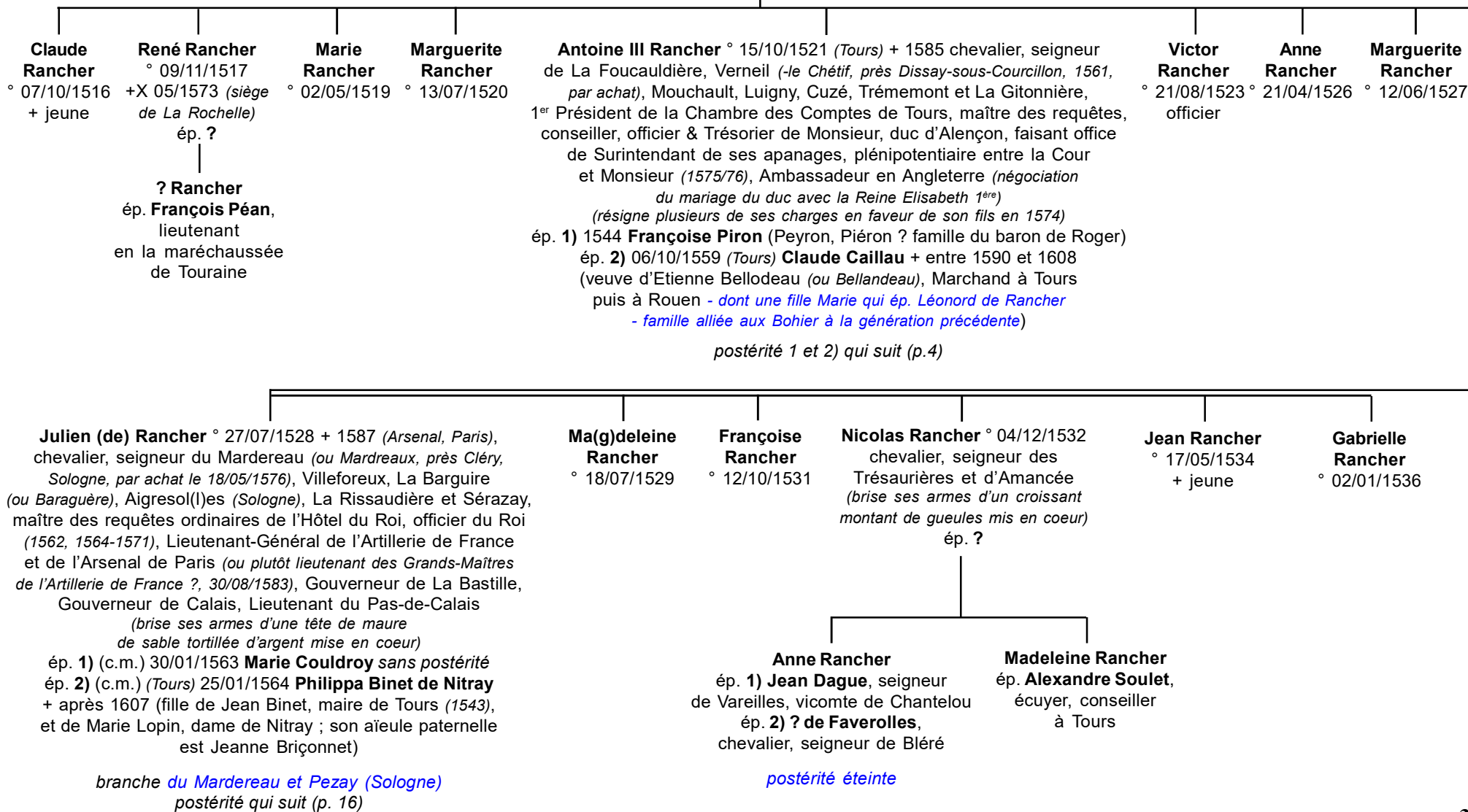

Rancher

3 >

Antoine Rancher
et 1) **Françoise Piron**
et 2) **Claude Caillau**

1) **Léonor(d) Rancher** écuyer, seigneur de Mouchault, Verneil, La Gitonnière, et La Foucauldrière (1586), secrétaire des Commandements du duc d'Anjou, élu aux élections de Mantes et Meulan puis maître des Comptes à Paris, conseiller d'Etat (29/10/1589, confirmé 14/05/1590)
ép. 1) **25/10/1589 Marie Bellodeau** (fille d'Etienne Bellodeau et de Claude Caillau)
ép. 2) (c.m.) 19/01/1595 **Anne Bohier** (fille d'Antoine, chevalier, seigneur d'Orfeuille, Jubainville, Saint-Martin-Le-Beau et La Rochebourde en Touraine, et d'Isabelle de Miremont)

postérité qui suit (p.5)

1) **Antoine IV Rancher** chevalier, seigneur de La Foucauldrière (érigé en fief par le Chapitre de Tours 03/06/1581), Avocat (04/08/1574), mêmes titres que son père au duché d'Alençon, maître des requêtes de l'Hôtel du Roi (09/12/1580, par cession de Jacques Faye en 08/1580 pour 25.000 £), Président aux enquêtes du parlement de Tours (28/02/1594), conseiller au parlement de Paris, Chef du Conseil de la duchesse de Guise (09/03/1601), au service des Conti à Château-Renaud (vend Trémemont 20/11/1578 ; vend avec son frère Léonor(d) La Gitonnière 02/06/1586 ? ; brise ses armes d'une rose de gueules mise en coeur)
ép. 1) **Marguerite Miron** (fille de Gabriel Miron, seigneur de Beauvoir-sur-Cher, Lignièrès et du Tremblay, lieutenant civil de Paris, conseiller d'Etat, et de Madeleine Baston(n)eau)
ép. 2) **Marguerite Versoris** ° 30/11/1562 + 05/1647 (fille de Pierre Versoris, seigneur de Montauger, Avocat au Parlement, et de Marguerite Coignet)

postérité qui suit (p.9)

1) **Jacques Rancher** Abbé de Saint-Severt, Aumônier de François, duc d'Alençon

Le Chroniqueur **Pierre de L'Estoile** note, dans son Journal, le décès en date du vendredi 26/02/1610 du Président **Rancher** (Antoine IV ?) :
«La nuit de ce jour, en sa maison du Cloître Notre-Dame à Paris, M. le Président Rancher, âgé de cinquante-sept ans sept jours, après avoir été taillé (dont il n'avait point envie), la fièvre, avec le flux de ventre, l'ayant saisi le cinquième jour, et la gangrène s'étant mise en sa plaie. C'est un sage mondain, homme du temps, fort accort et avisé, et tout propre pour un Palais comme le nôtre.»
(Enterré le mercredi 03/03/1610 à Saint-Séverin)
"Journal de L'Estoile pour le règne de Henri IV et le début du règne de Louis XIII"
T. III 1610-1611 & Oeuvres diverses, texte intégral NRF, 1960

1) **Marie Rancher** + 1585
ép. **Gilles Le François**, écuyer, seigneur de La Proustang (Proustaye ?)

Charles Le François

1) **Marie Rancher** ép. **François Caillau**, écuyer, seigneur de La Foulière

Françoise Caillau ép. **Julien Savarre**, conseiller en la Grande Chambre

2) **Olivier Rancher** + 13/10/1618 seigneur de La Champronnière, maître des requêtes ?

2) **René Rancher** seigneur de Luigny

2) **Claude Rancher** ép. (c.m.) 22/05/1578 **Hector du Chesne**, seigneur de La Guaschelière, Procureur du Roi au Mans, maître des requêtes du duc d'Alençon (fils de Félix Le Chesne, seigneur de Quelin)

2) **Thomasse Rancher**

RANCHER : le château fut bâti au XVII^{ème} siècle par le comte de Rancher à l'emplacement de l'ancien manoir des Rubentel. L'église fut construite en 1839 grâce aux libéralités de la famille de Rancher.

Un contrat de bail à ferme du moulin de Berton (près Nouzilly, petite commune agricole à 21 kilomètres au N-O de Tours) est passé le 5 janvier 1631 au greffe de M^e René Fermé entre le propriétaire, **Antoine Rancher**, sieur de la Foucauldrière, et Gatien Chouinard, meunier.

(site canadien de généalogie : www3.sympatico.ca/lfsc.res/LesChouinard/Histoire.html)

Rancher

branche aînée

4 >

Léonor(d) Rancher
et 1) Marie Bellodeau
et 2) Anne Bohier

1) Antoine de Rancher
sans alliance

1) René de Rancher, chevalier, seigneur de La Faye, Verneil, Mouchault, Luigny et Cuzé ép. (c.m.) 26/02/1629 Marie de Viau (fille de Jean de Viau et de Jeanne de La Rivière - maison des seigneurs de Dissay et Champlivault)

2) Marc de Rancher + jeune

2) Antoine de Rancher baron de Luigny, seigneur de Verneil et Mouchault, maintenu en noblesse (1634)

2) Julien de Rancher +X 08/11/1620 (La Montagne Blanche, Prague, Bohême) chevalier, seigneur de Saint-Jubin, officier d'un régiment de cavalerie au service de l'Empereur (brise ses armes d'un besant de gueules mis en coeur)

sans postérité

2) Claude de Rancher ép.1) (c.m.) 13/02/1607 Guillaume de La Noüe, seigneur de La Giberdière (fils de Guillaume IV de La Noüe, Avocat et Procureur du Roi, et de Françoise Jolly de Fromentières) (aveu à Pacé près Rennes 1537 ; famille originaire de Fresnay-en-Retz au diocèse de Nantes) ép. 2) Louis Le Maire, écuyer, seigneur de La Courneuve (Touraine) + dès 1642

2) Claude (Claudine) Rancher dame de Jubainville ép. 13/11/1627 (Jubainville, Lorraine) Louis du Puys, seigneur de Bourg, Jubainville et Javey (Lorraine)

? : 8 mai 1607 : réception d'Antoine Rancher, dans le canonicanat à lui conféré en régle, à cause de la mort de messire Claude d'Angennes, dernier évêque du Mans. Copie des lettres de provision du roi Henri IV (archives de la Sarthe : site CG72 : délibérations capitulaires du Chapitre cathédral du Mans)

Antoine de Rancher ° peu avant 16/07/1635 (bapt.) + avant 1716 chevalier, seigneur de Verneil et Mouchault (et La Faye ?) ép. 1) 02/06/1658 Louise de Toutant + 12/05/1681 (fille de René, écuyer, seigneur de La Ferrière et de Belair, capitaine, exempt des Gardes du Corps du Roi, Lieutenant au Gouvernement de Vendômois, et de Louise Le Blond) ép. 2) 16/07/1685 Anne (des Rues) de Rougé (fille de Charles, chevalier, seigneur de Courtimont et des Touches, et d'Anne de Vaurimare)

branche aînée
postérité qui suit (p.6)

René de Rancher ° 1638 chevalier, seigneur de Mouchault (Anjou), de La Grange et Cuzé, d'abord clerc (1658) et Abbé de Verneil (brise ses armes d'une merlette de sable mise en coeur) ép. 1) 22/11/1663 (Huymes) Marie de Belliviers (fille de François de Belliviers, chevalier, seigneur de La Genette, et de Marie de Moudiou - Maison de Forest) ép. 2) 17/02/1686 Anne Angélique de Henry (fille de François, chevalier, seigneur de Perraudière, Gourmois, etc., et d'Angélique Hervé)

postérité qui suit (p.8)

Louis de Rancher +X 1684 (siège de Luxembourg) écuyer, seigneur des Bigothières

sans postérité

Renée de Rancher

Marie de Rancher + 1680 ép. (c.m.) 14/11/1659 René de Doldin, chevalier, seigneur de La Courneuve (Huismes)

René de Doldin (alias Bauldin) ° 08/1660 ép. ?

Jeanne-Baptiste de Doldin (alias Bauldin) ° 26/12/1690 (Huismes, 37, manoir de la Courneuve) + 1775 ép. 02/11/1718 (Cheillé, 37) Dominique de Rochefort

Ma(g)deleine de Rancher ? de Rancher
> cf en annexes, page 20 : descendance de cette alliance Rancher-Doldin & descendance Rochefort

Extraits de jugements (archives de la Sarthe) : Dame Anne de Rougé, veuve de messire Antoine de Rancher, chevalier, seigneur de Verneil, contre Antoine de Rancher, son fils (B 2254 fol. 167) ; Dame Anne de Rougé, veuve de messire Antoine de Rancher, chevalier, seigneur de Verneil, contre messire Antoine de Rancher, prieur Notre-Dame de Malte, et contre Robert Duval, procureur fiscal de Saint-Christophe (B 2246, p. 67) ; Messire Louis de Rancher, chevalier, seigneur de Verneil, lieutenant de dragons au régiment de Ganges, contre Messire Antoine de Rancher, chevalier, seigneur de Verneil, fils d'autre Antoine de Rancher (B 2258) ; Messire Jean de Rancher, chevalier, seigneur de Verneil, contre Louis Couradin (B 2261, p. 413) ; Messire Jean de Rancher, chevalier, seigneur de Verneil, contre Jeanne Boullanger (B 2262, p. 631). Dame Élisabeth d'Épaignes, veuve de messire Jean de Rancher, chevalier, seigneur de Verneil et autres lieux, contre François Le Guy, notaire (B2268, fol. 20). Messire Jean-Timoléon de Rancher, chevalier, seigneur de Nogent-sur-le-Loir, Verneil et autres lieux, contre Nicolas Guerche, meunier (B2274, fol. 53v) ; Messire Louis Le Boucher, chevalier, seigneur de Martigny, chevalier de Saint-Louis, et dame Catherine Mihée, sa femme, contre messire Jean-Timoléon de Rancher, chevalier, seigneur de Verneil, Nogent et autres lieux (B2278, fol. 3). dans : Justice dans la province du haut-Maine avant 1790 Juridictions royales Sénéchaussée de Château-du-Loir - www.archives.sarthe.com)

Rancher

branche aînée

5 >

Antoine de Rancher
 et 1) **Louise de Toutant**
 et 2) **Anne (des Rues) de Rougé**

1) Antoine de Rancher
 ° 23/05/1659
 Prieur Commandataire
 de Notre-Dame
 de La Térathe (Poitou)

1) Jean-Baptiste de Rancher
 ° 24/02/1675 + dès 1744
 chevalier, seigneur de Verneil
 et Mouchault, baron de Troival (1694),
 aide de camp (1693), lieutenant
 au régiment de Quercy (1697), lieutenant
 colonel, chevalier de l'Ordre de Saint-
 Lazare, maintenu en noblesse (1716)
 ép. 09/02/1716 **Françoise-Elisabeth**
d'Espa(i)gne + 25/06/1755(d'Espagne,
 d'Espagne de Venevelles) (fille de Louis
 d'Espagne, écuyer, seigneur
 de Laubonnière, et d'Anne-Marie Morel)

**1) Marie-Elisabeth
 de Rancher** + 24/06/1720
 ép. 18/01/1716 (La Chapelle-
 sur-Loire) **Joachim Tacher**

**Marie-Marguerite
 Tacher**

**2) Charles-Dominique
 de Rancher** ° 1687
 + peu avant 18/01/1758 (inh.)
 écuyer, seigneur
 de Courtimont

2) François-de Rancher
 ° 1687 + peu avant 18/01/1758 (inh.)
 chevalier, seigneur de Verneil,
 officier au régiment de Quercy
 ép. 14/01/1727 **Renée (ou Françoise)**
de Laspaye (fille de François
 de Laspaye, de Varanzé)

Jean-Henri Timoléon François de Rancher
 ° 14/05/1720 + 26/09/1769 chevalier, baron de Nogent-
 sur-Loir (par achat, 80.000 livres au marquis de Torcy),
 seigneur de Verneil, Mouchault, Fontenay, Le Fresne,
 La Tendronnière, Le Perray, Les Touches, fiefs des Poiriers
 et de Varnelle, Roisson, Bouchevereau, La Brière
 et Venevelles à Luché (Maine), capitaine de Dragons
 au régiment de Monsieur
 ép. 01/08/1749 *sa cousine* **Marthe-Louise d'Espagne**
 ° 13/09/1718 + 12/01/1766 (demoiselle de Saint-Cyr
 en 1730) (fille d'Henri Louis d'Espagne, marquis
 de Venevelles, chevalier de Saint-Louis, capitaine
 de Grenadiers au régiment de Ponel,
 et de Marie Marthe d'Erveil Doré)

postérité qui suit (p.7)

Elisabeth-Louise de Rancher
 ép. 28/09/1746 son cousin
Jacques-François Massue,
 Président, Lieutenant-Général
 de la Sénéchaussée et Siège Royal
 de la Ville de Château-du-Loir,
 seigneur de Malitourne, La Chapelle
 Xaintrailles, Fontevrault, etc.

Anne Massue
 ° 09/07/1747
 (Château-du-Loir)

**Marthe-Agathe
 de Rancher**
*(marraine en 1750
 de Louise Françoise
 de Rancher, fille de Jean
 de Rancher et de Marthe
 d'Espagne)*

Renée Massue
 ° 05/12/1748
 (Château-du-Loir)

Rancher

branche aînée

6 >

Jean-Henri Timoléon François de Rancher
et **Marthe-Louise d'Espagne**

Françoise-Elisabeth Louise de Rancher ° 01/06/1750
ép. 29/03/1770 **Jacques Le François**, chevalier,
seigneur des Courtis, chevau-léger de la Garde
du Roi (fils de Jean Théodore Le François,
écuyer, seigneur des Courtis,
et de Marie Adélaïde de Mousseau)
sans postérité

Jean-Henri François Timoléon de Rancher ° 1752 (avant 08/09, bapt.)
+ peu avant 08/10/1791 (noyé dans les douves
du château, date inh.), baron de Nogent,
Chevau-Léger de la Garde du Roi (1769),
sous-lieutenant au régiment des Dragons
de Monsieur (1771) puis capitaine
ép. ?
sans postérité

Pierre-Marie Timoléon de Rancher
° 20/06/1755 seigneur de Verneil
Page de la Dauphine puis de la Reine (1770),
sous-lieutenant au régiment des Dragons
du Roi (1773) (réside à La Flèche)
postérité inconnue

Rancher

branche aînée

5 >

René de Rancher
et 1) **Marie de Belliviers**
et 2) **Anne-Angélique de Henry**

1) (Louis ?)-René de Rancher
° 24/09/1665 + après 1728 chevalier, seigneur de Cuzé, Puizé et La Courneuve, chevalier de Saint-Louis, capitaine de Grenadiers au régiment d'Angoumois
ép. 1721 ? **Marie-Madeleine de Doldin** (fille de François de Doldin et de Charlotte Le Roux de Graveteau)

1) Angélique de Rancher
° peu avant 01/10/1675 (bapt.)

1) Jeanne-Baptiste de Rancher
° peu avant 20/12/1679 (bapt.)

1) Eléonore de Rancher
° peu avant 29/09/1680 (bapt.)

1) Renée de Rancher
° peu avant 20 ou 24/05/1681 (bapt., Huismes) + 1683 (Huismes)

1) François-Louis de Rancher
ép. 05 ou 15/02/1714 (Huymes)
Françoise Le Loureux (fille de Florent Le Loureux, écuyer, seigneur des Essarts, et de Françoise de Scourion)

Louis-François de Rancher
ép. 04/10/1752 (Huymes) **Perrine Françoise Langevin** (fille de Pierre Langevin et de Julienne Tessier)

François-Louis de Rancher
° 1727 + 04/12/1781 (Thouars, 79)
élève officier à Metz (1732), sous-lieutenant au bataillon des Trois-Evêchés (1733) puis au régiment de Guyenne (1734/35)
ép. **Françoise Rue**
tige des Rancher de Saint-Léger

Louis-Jean René (La Cour) de Rancher
capitaine au régiment d'Angers puis à celui de Touraine, chevalier de Saint-Louis
ép. 07/02/1764 (Cheillé) **Louise-Jeanne Le Bourguignon** (fille de Jean Le Bourguignon de La Rebuffière, maître des E-&-F de Chinon, et de Jeanne Joubert)

Alexis de Rancher
° 04/09/1738

? **Louis de Rancher**
° 27/04/1666

? **Jeanne-Catherine de Rancher**
° 14/10/1669

? **Gabriel-François de Rancher**
° 24/04/1674 (Huismes)

Louis de Rancher
+ 1779 (Caen) officier

René de Rancher
° 18/06/1775 (Lièze, 37)
chevalier, seigneur de Mouchault et Cuzé, lieutenant dans la Garde des Gabelles
ép. 1798 **Hélène de La Bonninière de Beaumont** (-La Ronce) ° 10/05/1775 (Tours) (fille d'Anne de La Bonninière comte d'Empire et de Marguerite de Pèlerin de Gauville)

Hélène de Rancher
° 07/09/1799 (Beaumont-La-Ronce)
ép. ?, comte **de Saint-Vizor**

sans postérité

Pierre-Antoine de Rancher-Lacour
° 18/06/1775 (Lièze, 37) marquis de Saint-Léger, capitaine au 33° régiment d'infanterie
ép. 1) 06/03/? (Grenoble) **Eugénie Monnet** (fille de Joseph Monnet et d'Antoinette Sorel ; veuve de Joseph Sébastien Bouvier)
ép. 2) 18/03/1795 (Paris) **Françoise-Adélaïde Rioust de Baudreville** ° 27/11/1764 (Saint-Germain-en-Laye) (fille de François Augustin de Rioust et de Françoise Laurence Beast de La Brosse)

postérité 2 enfants :

François-Laurent Pierre de Rancher, marquis de Saint-Léger
° 31/08/1799 (Paris) + 12/12/1834 (Chaulgnes, Nièvre)
chef de Bataillon qui ép. Caroline N. ?
Sophie-Françoise de Rancher ° 1803 + 1826 (Nevers)

? **de Rancher**
religieuse à Fontevrault

Laure-Louise Marie Jeanne Perpétue de Rancher ° 1778 (Sérignac, Lot) + 13/12/1851
ép. **Antoine-Léon Chadrin de Belval**
° 13/12/1794 (Paris) + 10/02/1872 (Sérignac)

Marie-Elisabeth Mélanie Chadrin de Belval ° 18/07/1837 (Sarignac)
ép. **Paul-Gabriel Jules Gras**, officier d'artillerie ° 25/01/1820 (Touffailles, Tarn-&-Garonne) + 29/06/1910 (Sérignac)

postérité 6 enfants

Rancher

La Foucauldière (Touraine)

4 >

Antoine IV Rancher
et 1) **Marguerite Miron**
et 2) **Marguerite Versoris**

> cf en annexes, page 20 :
Ascendance de **Livres** & **Le Lièvre**
de **Justine Portail**,
épouse d'**Antoine V Rancher**

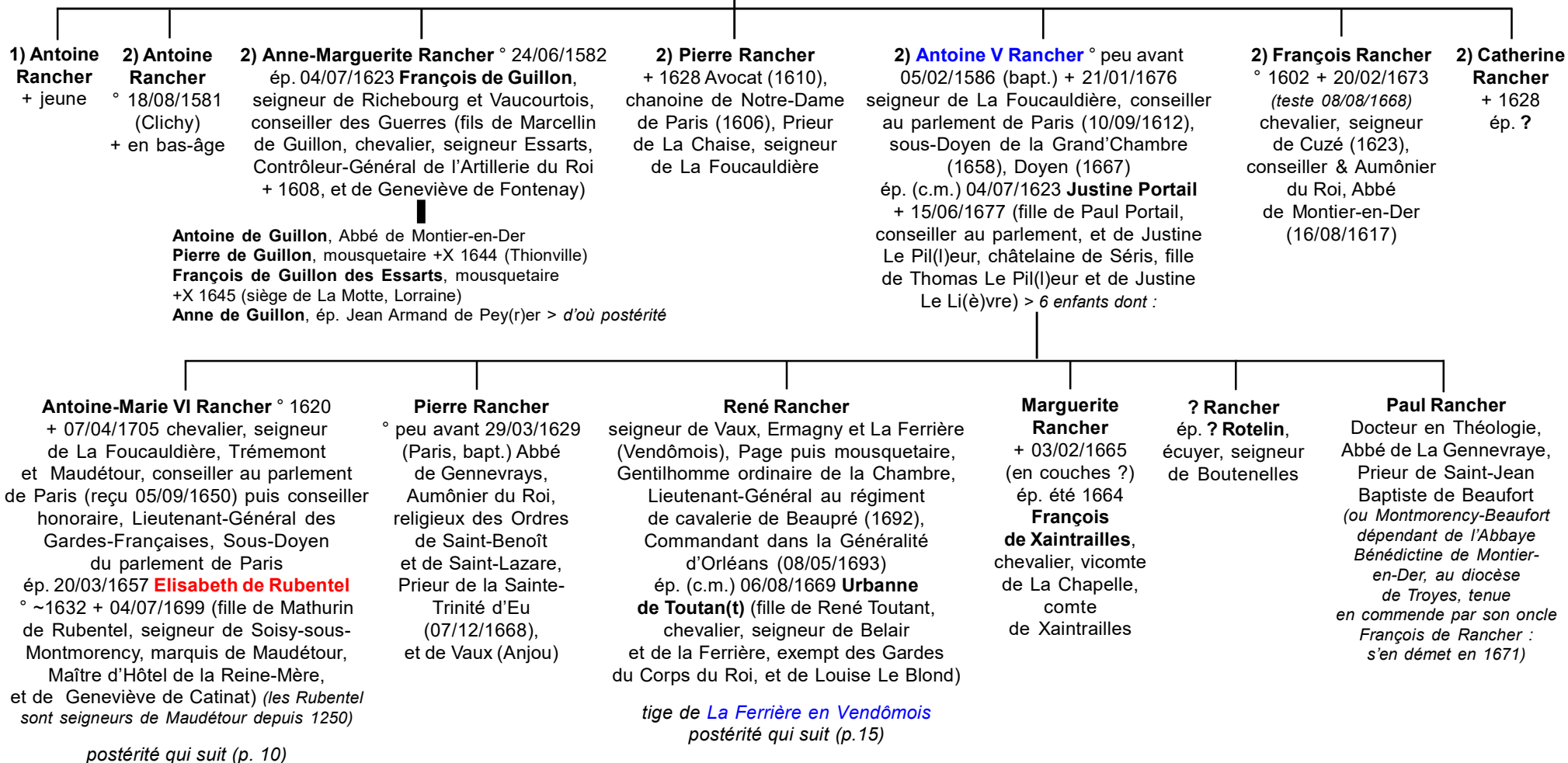

Rancher

La Foucauldère

9 >

Antoine Rancher
et Elisabeth de Rubentel

Antoine-Jacques VII Rancher ° peu avant 07/02/1658 (bapt.) + 23/04/1717
chevalier, seigneur de La Foucauldère et de Maudétour, Mézières, La Brèteche
et Genainville (en partie), Lieutenant du Roi en Berry (provisions 06/03/1693)
ép. (c.m.) 27/10/1694 **Geneviève Angélique de Machault**, dame de Valenton (94)
(fille de **Louis de Machault**, seigneur de la Boursière (ou des Boursières)
et de Bellenave, conseiller au Parlement, et de Marie Carré de Montgeron ;
ép. 2) 1718 Gui Omer Talon, ancien écuyer du Roi)

**Etienne
Rancher**
° 24/03/1659
+ jeune

**François
Rancher**
° 11/07/1660
+ jeune

**Elisabeth Justine
Rancher**
° 10/08/1667
+ 12/1668

**Elisabeth
Rancher**
° 24/08/1670

Louis de Machault a pour parents :
Jean de Machault ° 1592 + 1667 seigneur de Boursières
et de Saint-Souplets (possède aussi un fief à Valenton, 94
dont hériteront son fils puis les Rancher jusqu'en 1825) ;
correcteur des comptes qui :
ép. 1) 1616 Michelle de Novelle
ép. 2) 23/01/1628 Françoise Descartes (ou Desquartes,
filie de François Descartes, Trésorier général des finances
en Champagne, et de Marie Guinet, fille de Nicolas Guinet,
conseiller puis Doyen du Grand Conseil)

**Antoine
de Rancher**
° 25/03/1695
+ jeune

Antoine-Louis VII de Rancher ° 21/03/1700 + 03/1780
chevalier, seigneur de La Foucauldère et de Maudétour,
Mézières, La Brèteche et Génainville (en partie), sous tutelle de sa mère
(28/04/1717), émancipé (11/03/1719), Lieutenant du Roi en Berry (1719),
conseiller au parlement de Paris (10/06/1720, 2° Chambre des enquêtes,
se démet en 1747/48), Doyen de la Grande Chambre (1747), conseiller
honoraire (*agrandit et embellit le château de Maudétour ; participe*
à la création de la route royale de Paris à Rouen par Magny avant 1765)
ép. 1) 05/01/1738 **Anne Jeanne de Lavende** (fille de Charles Augustin
de Lavende et Jeanne Thérèse Liénard) *sans postérité*
ép. 2) (c.m.) 28/05/1753 **Marguerite Guillemette Testu de Balincourt**
° 07/02/1727 (fille de François Testu, chevalier, comte (puis marquis ?)
de Balincourt, chevalier, seigneur de Nelles-en-Vexin (Nesle), Verville,
Hédouville et Us, lieutenant des Gardes du Corps du Roi, maréchal
de camp (02/05/1744), Lieutenant-Général de Ses Armées (10/05/1748),
Commandeur (20/06/1755) et Grand' Croix (17/02/1759) de Saint-Louis,
et de Rosalie Coeuret de Nelles (ou Nesle, fille de Louis Coeuret,
chevalier, seigneur et marquis de Nesle et de Verville, mestre de camp
d'un régiment de cavalerie, et d'Henriette Jeanne Rosalie
de Bruc-Montplaisir)

postérité qui suit (p. 11)

Rancher

La Foucauldière

10 >

Antoine Louis VII de Rancher
et 1) Anne Jeanne de Lavende
et 2) **Marguerite Guillemette Testu de Balincourt**

**Antoine-Jean Baptiste
Rosalie de Rancher**
° 11/10/1754 (Valenton) +X 28/11/1784
(Balincourt) (duel) portait le titre
de marquis de Rancher, seigneur
de Maudétour (voire celui de marquis
de Maudétour), Page de la Petite
Ecurie du Roi (15/03/1770
-01/07/1772), lieutenant
aux Gardes-Françaises

sans alliance

**François-
Guillaume
de Rancher**
° 03/03/1756
+ jeune

Charles-Louis de Rancher ° 31/08/1758 (Valenton, 94) + 10/06/
1835 (Versailles) (jumeau) chevalier, seigneur de Maudétour,
Mézières, La Brèteche et Génainville (en partie), chevalier de Malte
et Jérusalem (09/06/1759), page de la Petite Ecurie (1774), sous-
lieutenant au régiment de la Couronne, Lieutenant du Roi en Berry,
officier au régiment des Gardes Françaises (1779), chevalier
de Saint-Louis (1814), fait comte de Rancher (*sur majorat*,
22/01/1825, par Charles X),
ép. 23/04/1786 (Paris) **Elisabeth-Marie Pierrette Leviconte
de Blangy** ° 04/07/1768 + 07/01/1845 (fille de Pierre Leviconte,
comte de Blangy, seigneur de Villers-Bocage, et d'Anne-Marie
Pierrette de Bouthillier de Chavigny (*honneurs de la Cour* 09/1765))

**Claude-Guillaume
de Rancher**
° 31/08/1758
+ 21/06/1760
(jumeau)

**Auguste
de Rancher**
° 21/11/1760 (Paris)
+ jeune

**Charlotte-Amélie
Guillemette
Sophie de Rancher**
° 17/05/1787 (Paris)
ép. 26/07/1812 **René-
Louis Ferdinand
de Calonne d'Avesne(s)**
° 01/03/1779 (Avesne(s),
80) + 08/10/1851
(Avesne(s)) chevalier,
comte de Calonne,
seigneur d'Avesne(s)
(fils de Ferdinand
de Calonne
et de Madeleine
de Riencourt)

postérité

**Caroline-
Marie
Pierrette
de
Rancher**
+ jeune

**Victorine-
Henriette Marie
de Rancher**
ép. **Abraham
Louis**, comte
**de Chassepot
de Beaumont**
(fils de Jean-
Pierre
Chassepot
de Beaumont
et de Marie-
Thérèse
Bricault
de La
Chesnaye)

*sans
postérité*

**Anne-Clémentine
Philippine
de Rancher**
° 1791 + 24/04/1856
ép. **Henri**, marquis
Le Bouteiller
+ 1834

sans postérité

Charles-Paulin de Rancher
° 13/06/1793 (Avesnes-Chaussoy)
+ 08/07/1868 (Maudétour)
comte de Rancher, chef
d'escadron, lieutenant
(10/11/1815) puis Adjudant
Major au 1^{er} régiment
de Cuirassiers de la Garde
Royale, proche du duc
et de la duchesse de Berry
et du comte de Chambord
ép. 02/07/1834 (Versailles)
Joséphine-Laure Roch
° 30/05/1805 (Courbevoie,
Seine) + 28/10/1847 (fille
de Joseph-Roch et de Marie-
Louise Georgette Sarbourg ;
veuve du comte d'Hanache)

postérité qui suit (p.12)

**Amédée-Adrien
Louis de Rancher**
° 27/08/1795 baron
de Rancher, Gendarme
de la Garde (06/07/1814),
sous-lieutenant de cavalerie
(12/10/1815) capitaine
de Carabiniers (1834)
ép. 02/08/1830 **Jeanne-
Olympe du Croquet
de Saveuse** ° 1809
+ 18/11/1866 (Paris) (fille
de Jean-Baptiste Croquet
de Saveuse et de Marie-
Charlotte Aimée de Mons
de Meigneux)

*tige de la branche
de Bretagne
postérité qui suit (p.14)*

**Nathalie-Charlotte Adèle
de Rancher** ° 1798 + 15/01
ou 02/1879 ? (Versailles)
ép. **Armand-Louis
Constant de Caillebot**,
marquis **de La Salle** ° 1791
+ 1861 (fils de Louis V
de Caillebot et d'Anne-Renée
Marguerite Henriette
des Vergers de Sannois
de Maupertuis)

postérité dont :
Berthe Caillebot de La Salle
(fille de Constantin Charles Marie
de La Salle et d'Alexandrine Henriette
de Lur-Saluces) qui ép. 28/07/1892
son cousin **Yves Marie Joseph
François de Langie**
° 09/04/1857 + 04/08/1932
(cf. p.14)

Rancher

La Foucauldière

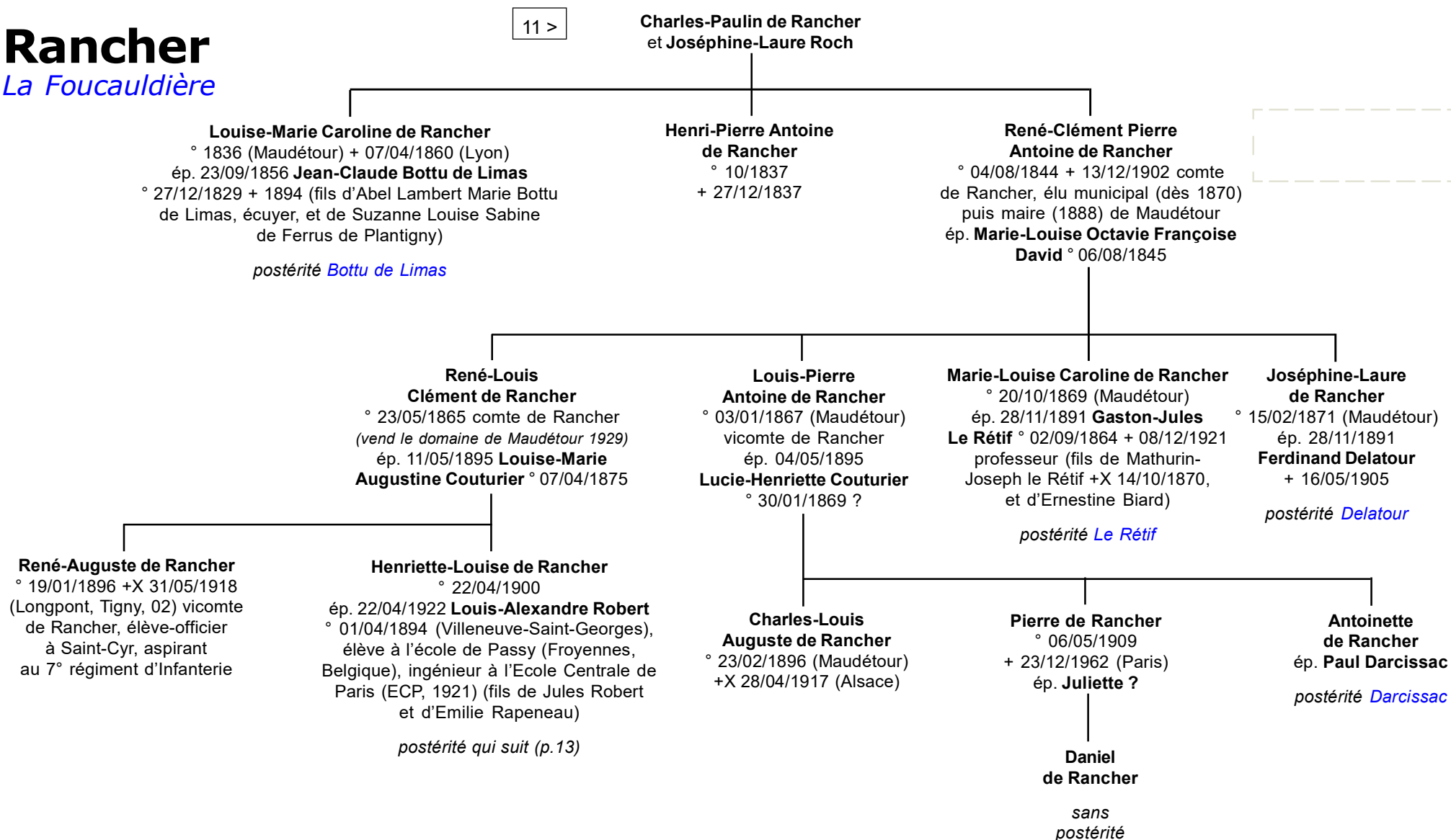

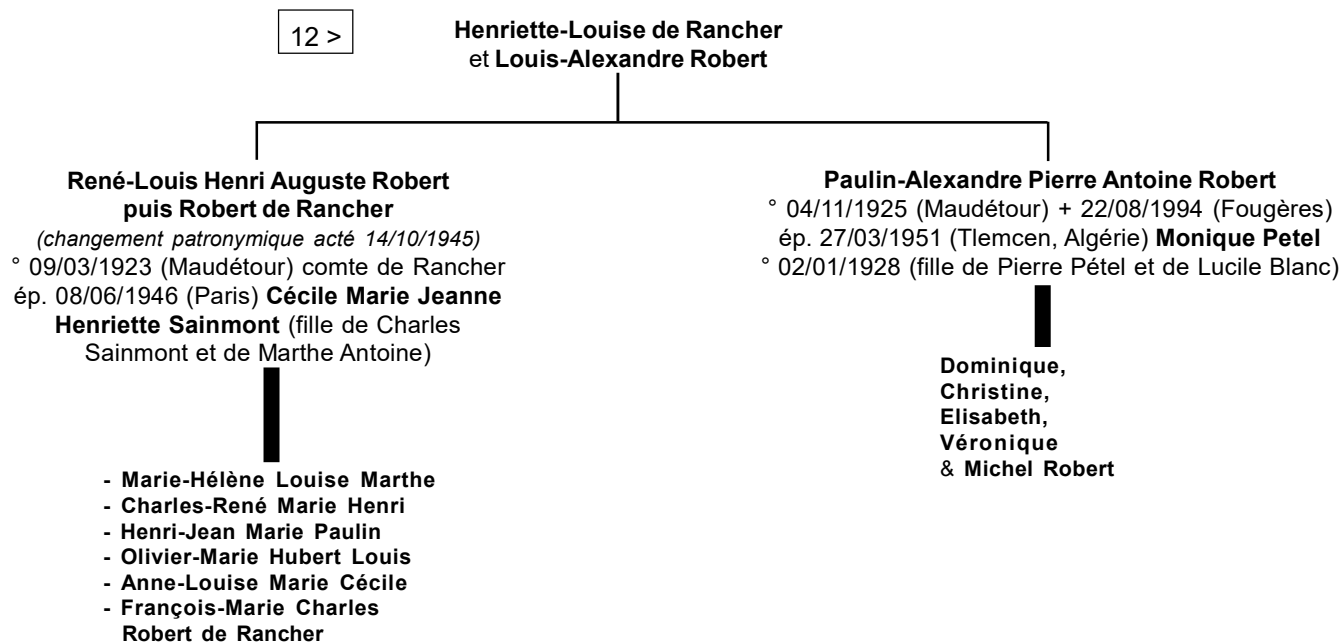

Rancher

Picardie, Bretagne,
& Normandie

11 >

Amédée-Adrien Louis de Rancher
et **Jeanne-Olympe du Croquet de Saveuse**

Charles de Rancher
vicomte de Rancher
ép. 1852 (Paris, 9°) **Amélie Demetz**
+ 02/1920 (fille de Cédric Auguste
Démetz, conseiller honoraire
à la Cour d'appel de Paris)

Marie-Jean Fernand de Rancher
° 1854 vicomte de Rancher + 13/11/1914
ép. **1)** 29/06/1886 (Paris) **Marie du Mans de Chalais**
(veuve de Joseph Berset de Vaufleury)
ép. **2)** 27/11/1913 **Alyette-Marie Gabrielle**
de Beaulaincourt de Marles ° 08/08/1890 (Genest,
Mayenne) + 09/12/1976 (Avranches, 50) (ép. 2)
27/12/1917 Christian Daufresne de La Chevalerie
° 1895 + 1966 dont postérité 2 enfants)

sans postérité
extinction de cette branche

Marie de Rancher
° 26/11/1834 + 20/02/1929
ép. 05/05/1856 **Alphonse-Marie Joseph François,**
comte **de Langle** ° 21/08/1820 + 03/09/1897 (fils d'Augustin
Marie Joseph, vicomte de Langle ° 17/11/1769 + 14/01/1832,
et de Céleste Marie Jacqueline de Montbourcher
° 22/12/1776 + 01/07/1837)

postérité Langle

Rancher

La Ferrière (37, Vendômois)

9 >

René Rancher
Urbaine (Urbaine) de Toutan(t)

Antoine-René de Rancher
° 14/03/1673
+ (Page, écrasé par son cheval)
Page
de la Petite Ecurie du Roi (09/1686)

Paul-François de Rancher,
° 18/07/1674 + 13/04/1769 chevalier, seigneur puis baron (04/1715) de La Ferrière, Marigny, Lessart, Rapelay et du Vaux, mousquetaire du Roi (1° compagnie) puis capitaine d'infanterie au régiment d'Enghien
ép. 19/09/1708 (Paris) **Antoinette Parfaite Constance Xéviart de Marigny** (fille de Pierre Xéviart, seigneur de Marigny, conseiller en la Cour des Monnaies, et d'Elisabeth Marguerite Faverel)

Joseph de Rancher,
seigneur des Bergettes (Touraine)
ép. 09/12/1718 (le Boulay)
Charlotte-Anne de Schwenter du Perroy de La Quille
+ après 27/04/1741

Marie-Elisabeth de Rancher,
ép. 25/10/1763 (Le Boulay)
François-Gabriel Maréchal de Cobeil
(fils de François Maréchal et de Marguerite de Beauchesne)

Urbaine-Louise de Rancher,
religieuse au Boulay (Touraine)

François-Joseph de Rancher,
ép. 13/07/1716 (Saint-Christophe sur le Nais)
Marie Testu
(fille de Claude Testu et de Jeanne Barre)

?
de Rancher
fille

Marie-Anne Samuelle Charlotte Guillemine de Rancher ° 30/06/1709 (La Ferrière)
ép. **Louis de Cul(l)on,** Page du duc d'Orléans (26/05/1744), capitaine au régiment de Monteclerc (1766) (fils de Jean Armand de Cul(l)on, seigneur de Brandy, et de Marguerite Sallier de Givry, dame de Lauconnière)

postérité

François-Michel Antoine de Rancher
° 07/02/1712 chevalier, seigneur d'Ermagny baron puis marquis de La Ferrière, Page de la Petite Ecurie (18/05/1728), capitaine de Carabiniers, Commandeur des Ordres du Mont-Carmel et de Saint-Lazare
ép. (c.m.) 20/11/1755 **Odile-Thérèse Hélène Testu de Balincourt** (fille de François Testu, marquis de Balincourt, chevalier, seigneur de Nelles-en-Vexin et Verville, officier, et de Rosalie Coeuret de Nesles)

Renée-Charlotte (Anne ?) de Rancher
ép. **1?)** 03/02/1758 (La Ferrière) **Philippe-Louis le Peultre,** seigneur de Monthouis, lieutenant du Roi (fils de Simon Le Peultre et de Marie-Anne de La Vau)
ép. **2?)** 10/11/1788 à Fondettes **Gabriel-François Verger** (fils de Gabriel Verger et de Marie-Françoise Rouault)

Louise de Rancher
ép. **Pierre de Brandis,** écuyer

Charlotte-Françoise Félicité Odile de Rancher
ép. 10/12/1783
Alexandre-César de La Tour du Pin-Verclause, marquis de Villec ° ~1763 + 16/02/1825

postérité La Tour du Pin

Rosalie-Marguerite Marie Thérèse de Rancher de La Ferrière
° 21/10/1761 (La Ferrière) + 02/08/1842 (Paris)
ép. **1)** 06 (ou 16 ?) /06/1784 **Alexandre-Roger François du Pouget**
° 19/11/1744 (La Ferrière) + 07/01/1794 (Richmond, Angleterre)
marquis de Nadaillac, baron de Saint-Pardoux, Major de cavalerie
ép. **2)** 21/01/1798 **Jean-François de Pérusse,** baron puis duc **des Cars** (09/03/1816)
° 13/11/1747 (Paris) + 10/11/1822 (Tuileries, Paris), maréchal de camp (1788), Lieutenant-Général des Armées (1814), 1^{er} Maître d'Hôtel du roi Louis XVIII > *sans postérité*

postérité du Pouget de Nadaillac 1)

(Le château de La Ferrière devient propriété du marquis de Nadaillac)

NB : **DES CARS (Rosalie de Rancher, marquise de Nadaillac, duchesse), (1761-1842), Mémoires de la marquise de Nadaillac, duchesse d'Escars, suivis des Mémoires inédits du duc d'Escars,** publiés par son petit-fils, le colonel marquis de Nadaillac, Paris, Emile-Paul, 1912, XVIII-360 p.

Rancher

Branche du Mardereau et Pezay
(Sologne)

3 >

Julien (de) Rancher
et 1) Marie Coudroy
et 2) Philippa Binet

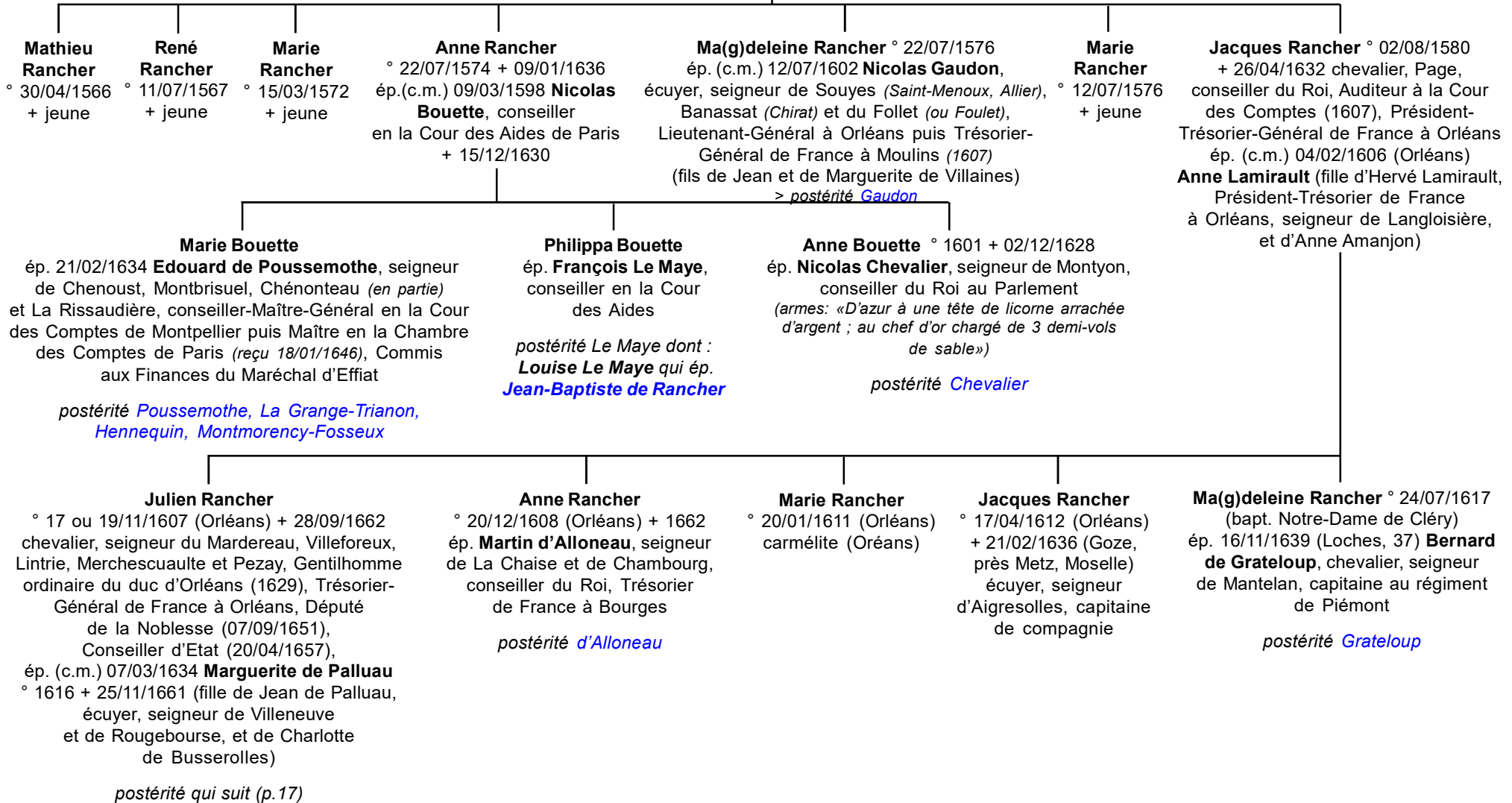

Rancher

Branche du Mardereau et Pezay

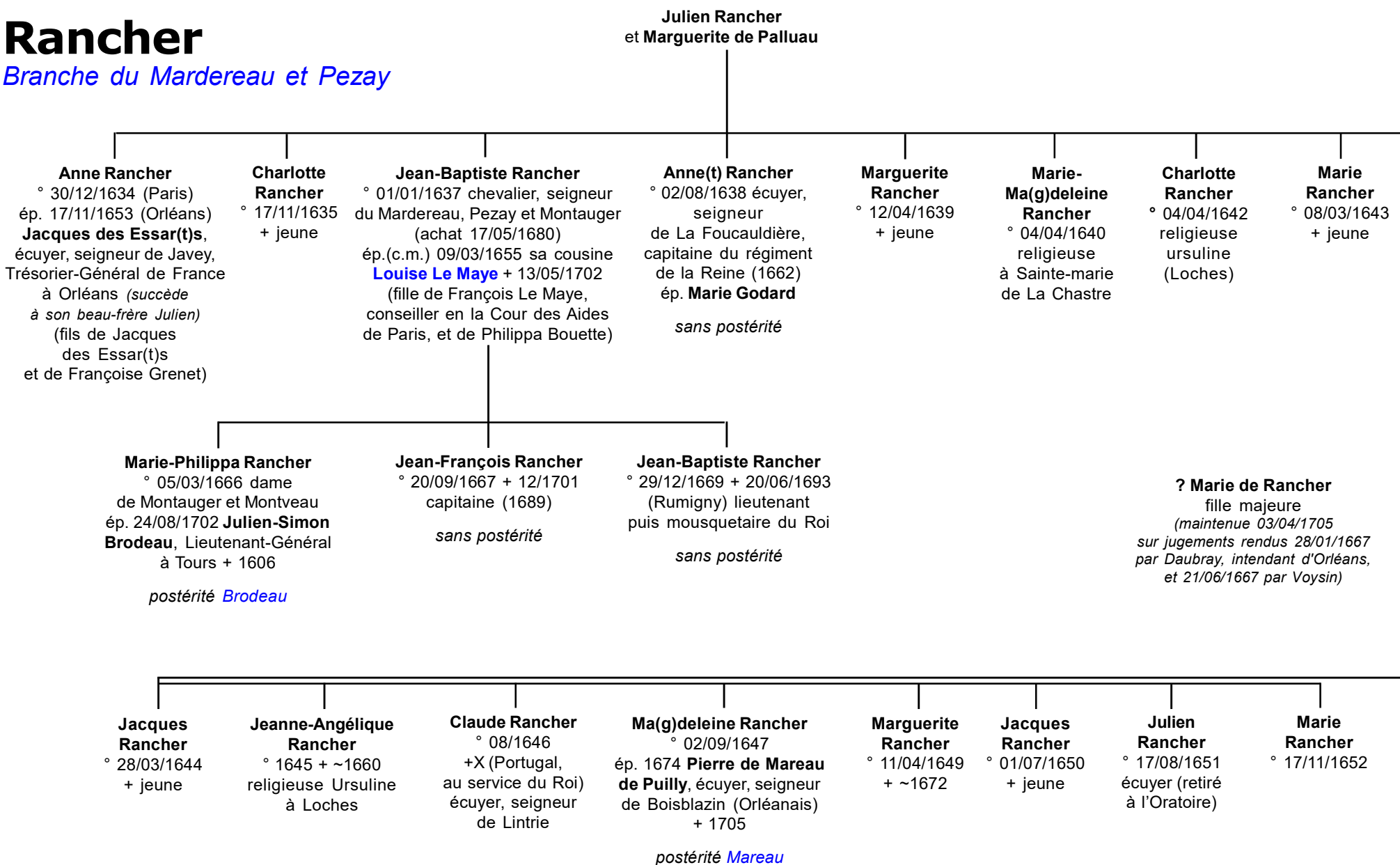

Rancher

Non connecté

? ?, marquis de Rancher

ép. **Jeanne de Bruc** ° 15/11/1610 (Nantes) + 27/08/1639 (Campénéac)
(fille de Jean de Bruc, écuyer, seigneur de La Grée (Mésanger, 44), de Montplaisir
(Sainte-Marie-de-Pornic, 44), La Gournerie (Saint-Herblain, 44), de La Verrie
et de La Guerche (Saint-Brévin, 44), conseiller d'Etat, Procureur-Général et Syndic
des Etats de Bretagne, Intendant du duc de Retz, Avocat au Conseil du roi (1607),
convoqué aux Etats de Bretagne par lettre du roi (10/06/1626 et 14/10/1634) ° 1576
+ 24/09/1651 (Pornic, 44), et de Marie-Madeleine (Le) Venier, dame de La Guerche,
La Grée, La Rablière et L'Estang-Jouan ° ~1580 (Machecoul, 44) + 22/10/1637
(ou 24/04 ?, Nantes) ; veuve de Raoul (ou Paul), vicomte de Trécesson,
chevalier de l'Ordre du Roi ° ~1600 + 04/10/1641 (Campénéac),
fils de Pierre de Trécesson, chevalier, et de Françoise du Plessis-Mauron
(ép. 02/08/1632, Nantes), *dont postérité* ;
(armes : «D'argent à la rose de gueules, boutonnée d'or»)
(in <http://pinonnais.free.fr/genea/index.php?id=bruc&page=08> ;
une des dates de décès doit être erronée :
+ en 1639 elle n'a pas pu se remarier après le décès de son premier mari en 1641 ???)

Rancher

alliances autour
du Rancher-au-Maine

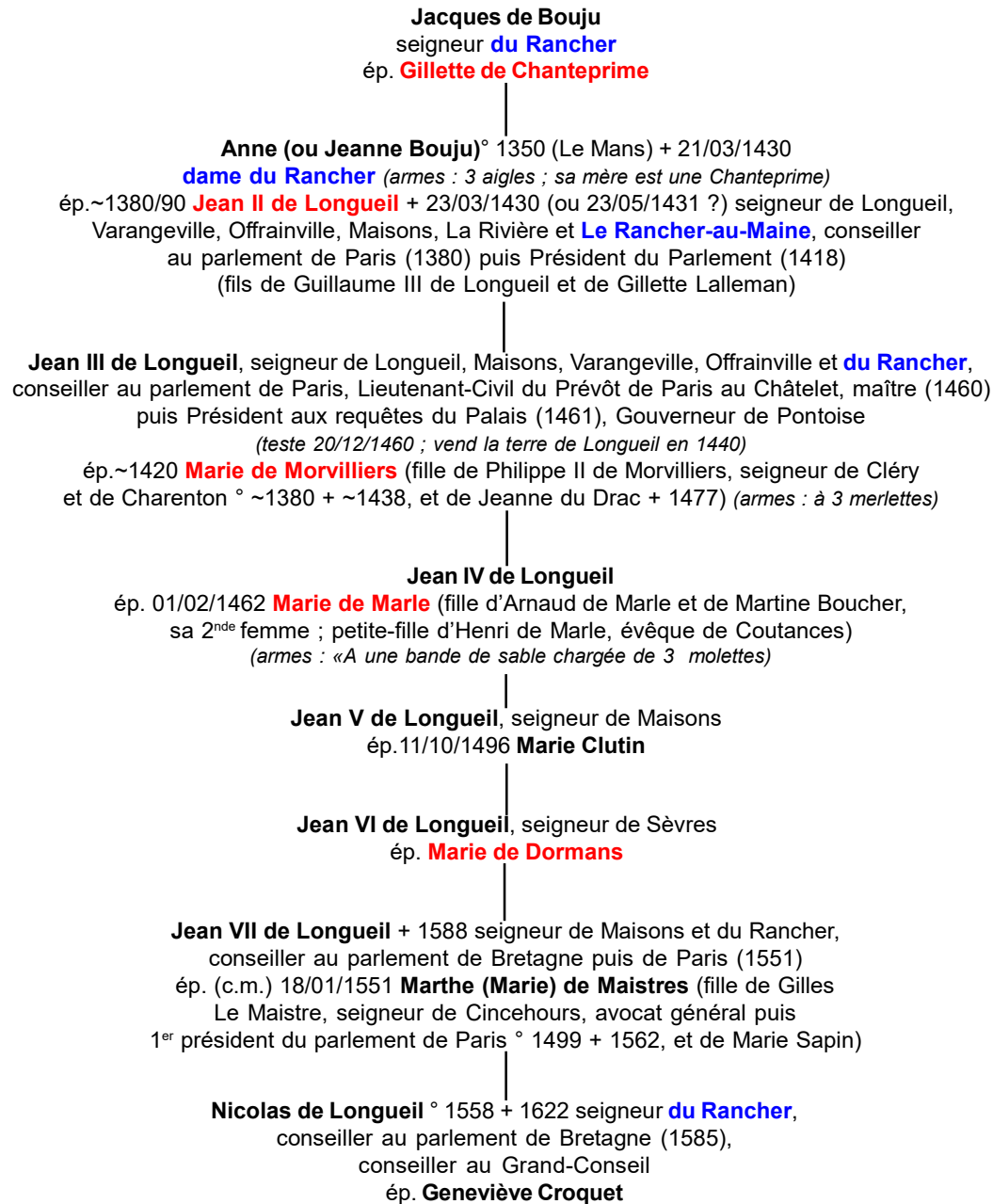

Rancher

Annexes

Ascendance de **Justine Portail**, épouse d'**Antoine V Rancher**

9 >

Contribution de **Marie-Jeanne Marsault (10/2010)** :

Justine Portail qu'épouse **Antoine V** en 1623, est dite petite-fille de **Thomas Le Pileur** et de **Justine Le Lièvre**.

Or, un **Thomas Le Pileur** + 1595, seigneur de **Serris** et de **Magny-Le-Hongre**, avait épousé **Justine de Livres**, fille de l'ancien seigneur desdits fiefs : **Jacques de Livres**.

Complétée & corrigée par une contribution d'**Anne Mallard** :

Justine Portail est petite fille de **Thomas Le Pilleur** et de **Justine de Livres**, elle-même fille de **Jean de Livres**, (frère de **Jacques**) et de **Philippe Choart**. **Jean** étant mort assez jeune, **Justine** et sa sœur **Philippe** ont eu pour tuteur leur oncle **Jacques de Livres** et c'est encore **Jacques**, sans postérité, qui lèguera **Magny-Le-Hongre** à ses neveux.

Philippe Choart était la fille de **François Choart** et de **Nicolle Berthillon**, laquelle avait épousé en deuxième nocé **Bertrand Le Lièvre**, seigneur de **l'Amyrault** dont elle eut une fille **Valentine Le Lièvre**.

Plusieurs généalogistes ont fait des confusions sur ces noms car des **Le Lièvre** et des **de Livres** se sont fréquemment trouvés cités dans les mêmes actes. **Jean** et **Jacques de Livres** étaient les fils d'**Hélie de Livres** et d'**Yonne Aguenin-Le Duc**. **Roglo** intercale à tort une autre personne. Ils étaient seigneurs de **Magny-Le-Hongre** et de **Vaires-sur-Marne**, toutes deux héritées des **Aguenin**.

Rancher

Annexes

Alliance **Rancher-Doldin (alias Bauldin)** & postérité **Rochefort**

5 >

Contribution de **Marc Etivant (04/2018)** :

Le couple **Marie de Rancher** et **René de Doldin** a un fils **François-René de Doldin** (les actes disent **Bauldin**) (impossible de trouver l'épouse !!)

Ce dernier eut une fille **Jeanne-Baptiste de Bauldin (alias Doldin)**

° 26/12/1690 (**Huismes**, 37 au manoir de la **Cour Neuve**) + 1775

qui épouse le 02/11/1718 (**Cheillé**, 37) **Dominique de Rochefort, dit "le chevalier de Rochefort"**, seigneur en indivis avec **François**, son frère, de **La Cour au Berruyer** à **Cheillé**. **La Cour-au-Berruyer** étant vendu il lui restait les fiefs de **Vau-Richard**, **Beaulieu** et **Beau-Poirier** (tous dans les environs de **Cheillé**).

Ce **Dominique** (mais nombreux homonymes dans d'autres branches de cette famille) est ° 09/10/1684 (**Luçay-Le-Male**, 36) et inhumé le 05/12/1742 à **Cheillé**.

Ses parents étaient **Charles-Joseph de Rochefort** se faisant appeler improprement le "comte de Rochefort", seigneur de **Luçay-Le-Male** et de **La Cour-au-Berruyer**, et **Renée de Messemé**.

Le couple **Dominique & Jeanne-Baptiste** eut 6 enfants :

- **Jeanne-Charlotte Suzanne** ° & + 1719 morte au berceau.

- **Marie-Anne** ° & + 1720 morte au berceau.

- **Gabrielle-Anne** 1721/1781 mariée à **Gabriel de Pierres**, seigneur des **Epoux** (?) sans héritiers connus.

Rancher, Mallard

Annexe héraldique : Armorial d'Hozier

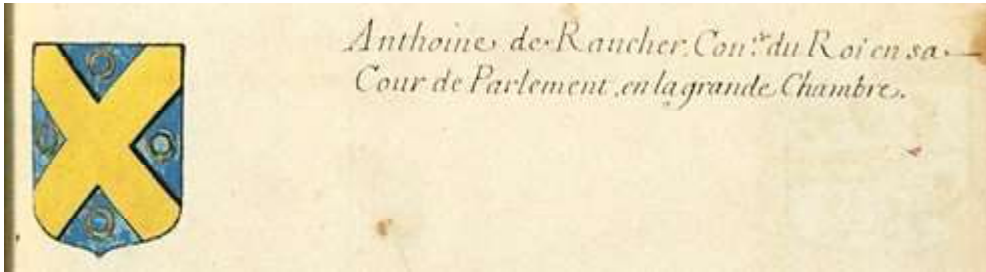

Antoine de Rancher, parlementaire (Armorial de Paris)

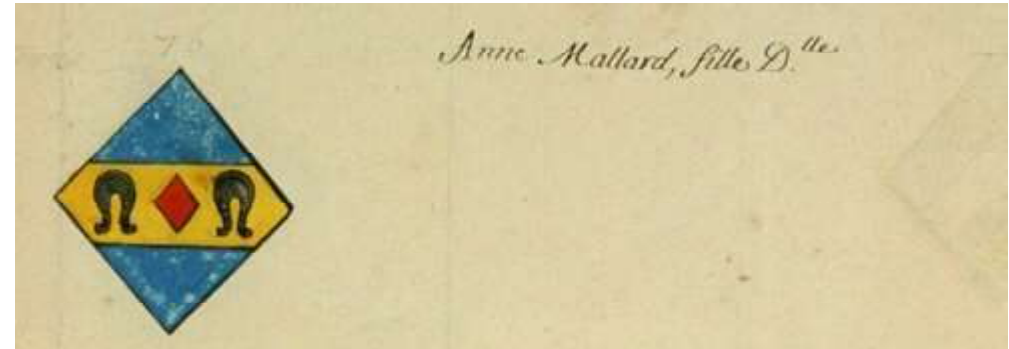

*Anne Mallard, une exacte homonyme de ma correspondante & amie
(Armorial d'Hozier, Normandie)
en guise de clin d'oeil...et d'hommage pour sa précieuse et amicale contribution à ce dossier...*