

(Bavière), Champagne, Brie, Paris & Ile-de-France

seigneurs d'Esternay, barons et marquis de Poussé, comtes d'Esclavolles en Champagne (1413-1668)

Famille Raguier

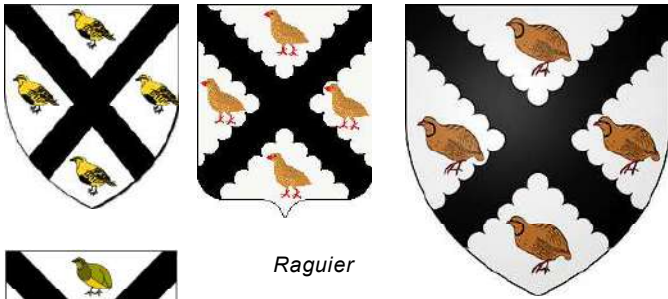

Raguier

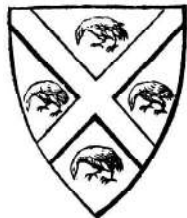
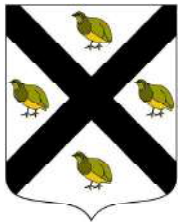

Michel Raguier,
1433



Carrelage armoriés
du musée de Troyes
dont le premier est inspiré
des armes des Raguier.

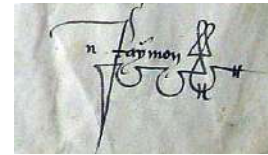

Signature de **Raymon Raguier**, Trésorier des Guerres en 1412



Les armes des Raguier d'après des enluminures du XV^e siècle

Armes :

«D'argent, au sautoir engrêlé de sable cantonné de quatre perdrix au naturel»

Raguier de Poussey, Esternay, La Motte et Migennes (Brie, Champagne, Bavière) : «D'argent, au sautoir de sable cantonné de quatre perdrix d'or»

Raguier de Thionville (Paris) : variante aux perdrix de gueules ; variante à la bordure engrêlée de gueules, brochant ? ; variante au sautoir engrêlé, aux perdrix becquées & aux pattes de gueules...

Sources complémentaires :

SHARY : Nobiliaire de Montfort (de Dion, Grave), base Roglo.

Héraldique & Généalogie (alliances Veilhan, La Rivière) Familles parisiennes (Bibliothèque historique de la ville de Paris, ms 1223, fol 642 pour Boucher d'Orsay), «Archives généalogiques et historiques de la Noblesse de France» par M. Lainé Tome VI, 1839 : Supplément sur le Nobiliaire de Champagne.

Contributions de Jean-François Lépine (alliances Raguier-Pièdefer et la Boissière, seigneurs de Chailly) ; de Bernard Paintet (05/2017) ; d'Alain Lebaillif (02/2019),

Dictionnaire de la Noblesse (F. A. Aubert de La Chesnaye-Desbois, éd. 1775, Héraldique & Généalogie),

«Journal d'un Bourgeois de Paris»,

«Généalogie de l'ancienne maison de Viole», 1660

RAGUIER

Origines (Troyes)

Raymond (ou Lubin ?) Raguier achète (~ 1400) la mouvance du fief et du château de L'Aunay (Villiers-Le-Mahieu). En 1402 il est cité comme «maître de la Chambre des Comptes aux Deniers, seigneur d'Orsay et de Launay-Le-Mahieu, en la châtellenie de Neauphle». Aveu 09/02/1401 (NS) à **Raymond Raguier** par Jean de La Coustière, teinturier à Longjumeau, gendre de Jean Guillois, pour le fief de Foucherolles relevant d'Orsay ; puis par sa veuve, Jeanne Guillois, au même Raguier; le 07/04/1417 (NS). Créé Gruyer des Forêts de Laye, Cruye et Fresnes par Lettres du 01/10/1417 remplaçant Jean de Guiry dit «Le Galois», chevalier .

2) Michel Raguier
+ ~1453 maître des requêtes de l'Hôtel du Roi (par Lettres de Charles VII du 05/02/1436 ns ; le Roi lui offre en outre un hôtel dit «La Grange aux Merciers» près Paris confisqué pour trahison sur Louis de Luxembourg, Evêque de Thérouanne) (lègue ses droits sur Orsay à son neveu Adam Boucher ; cf annexes p.6)

2) Gillette Raguier, dame d'Orsay
ép. dès 1414 **Bureau Boucher**, seigneur de Piscop et d'Orsay, conseiller du Roi Charles VI puis au Parlement, maître des requêtes, commis à la Chancellerie par le Dauphin (Poitiers, 1418) + dès 1461 (fils d'Arnoul Boucher et de Jeanne Gentien) *postérité dont*

Martine Boucher
ép. **Arnaud de Marle** + 04/1456 seigneur de Versigny (60), conseiller (reçu 19/09/1413), maître des requêtes (19/04/1414), Président à mortier (1444) (fils d'Henri, Chancelier de France, et de Mahaut Le Barbier ; veuf de Jeanne Blanchet)

postérité
(Marle, Le Picart, Potier, Chevalier, Besançon, de Thou, Harlay, Hurault, La Trémoille, Briçonnet, Mesnil-Simon, Longueil, Hennequin, Arbaleste, Cocheffet, Béthune, Lamoignon, des Landes)

dont :
Hilaire de Marle qui ép. **Dreu Raguier**

Hémon Raguier
ép. ?

Raymond (Remon, Lubin ?) Raguier ° ~1350
+ 11/08/1421 (Bourges), seigneur d'Orsay, Limours et Marcilly, Maître de la Chambre aux Deniers (dès 1380) (probablement (lui et non ses fils) pensionné de 73 £ & 14 sols sur le domaine de Mantes dont jouissait auparavant Jeanne de Rouvres, nourrice & mère de lait du Roi)

ép. **1) ? Blanchet**
ép. **2) Marguerite (alias Jeanne) de Saint-Sau(l)ge (La Pelletière)** + après 1441

? Lubin Raguier
1^{er} Queux du Roi (~1414) (gratifié, comme son frère aîné, de dons par le Roi Charles VII sur les biens confisqués dans la vicomté de Paris sur Louis de Luxembourg), aurait été élu sur le fait des Aides à Paris (dès 09/1444, avec Enguerrand de Thumerye et Martin Poncher, entre autres)
ép. **Marguerite de Neauphle** (fille de Thibaut de Neauphle)

Hémon II (Hémonet, Haymon) Raguier ° ~1360 + 02/11/1433 (Tours, 37, inh. aux Carmes de Tours puis en 1447 Blancs-Manteaux à Paris), seigneur d'Esternay, La Motte-Tilly, Thionville, Villeneuve, Soligny, Estrelles et Ville-Juisve (Villejuif), L'Haÿ, Palaiseau (arrière-fief de Simon du Mesnil-Simon) et L'Aunay-Villiers (La Tournelle) et de fiefs à Arcueil, baron de Pay(e)ns (souvent dit d'une famille originaire de Bavière et installée en France à la suite de la Reine Isabeau vers 1383 ou beaucoup plus probablement d'une ancienne famille bourgeoise de Troyes, déjà connue au XIII^e siècle), anobli (04/1404), Argentier (Trésorier-Général des Finances) de la Reine Isabeau, puis rallié, conseiller du Dauphin, dépossédé de ses biens (04/1423 : 5 maisons à Paris, seigneuries de L'Haÿ (-Les-Roses) et de Villejuif, biens à Arcueil), Trésorier des Guerres (dès 1415) & Financier des troupes de Jeanne d'Arc (04/1929) (Jean d'Orléans, comte de Dunois meurt chez ses héritiers, à L'Haÿ, le 24/11/1468) - cf : «L'Histoire de L'Haÿ-Les-Roses» le donne pour beau-père de Jean Hurault) ; achète la mouvance du fief de Petitmont et du château de L'Aunay (~1400, Villiers-Le-Mahieu, 78) ; le hameau de (Chevilly)-Larue est fondé pour abriter des serviteurs du sieur Raguier, seigneur de L'Haÿ à la fin de la Guerre de Cent ans)
ép. **1) 1392 Gille ou Gillette de La Fontaine** + 19/09/1404 (inh. aux Blancs-Manteaux)
ép. **2) (c.m.) 05/05/1405 Guillemette de Vitry** (fille de Philippe, secrétaire du Roi Philippe VI ; soeur de Jean, conseiller au Parlement ; veuve de Pierre Blanchet, conseiller & maître des requêtes de l'hôtel du Roi)
postérité qui suit (p.3)

Cette famille (faussement) réputée d'origine bavaroise, se serait établie en France ~1385 à la suite de la Reine isabeau

RAGUIER

Seigneurs d'Esternay

2

Hémon II (*Hémonet, Haymon*) Raguier
et 1) *Gillette de La Fontaine*
et 2) **Guillemette de Vitry**

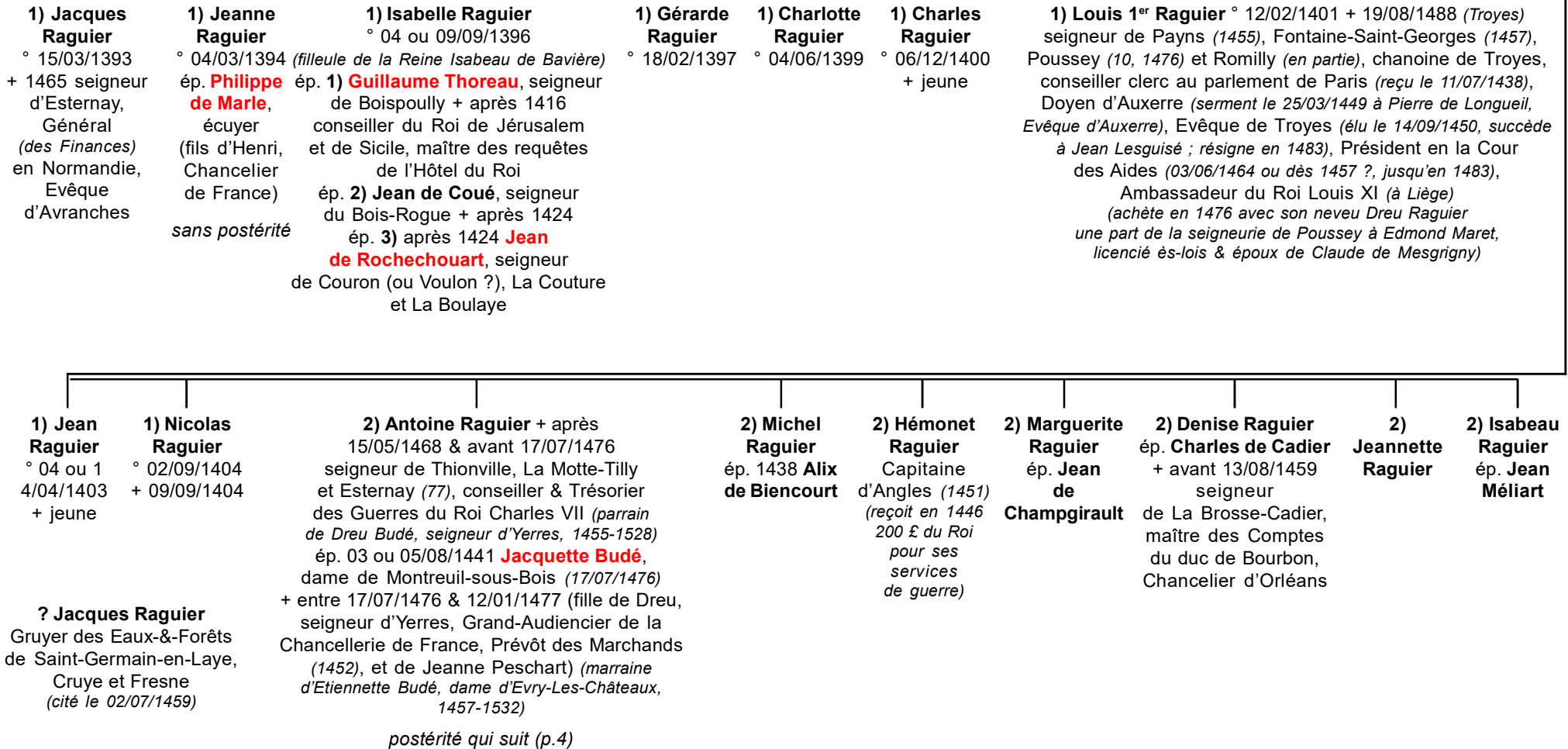

RAGUIER

Seigneurs d'Esternay

3

Antoine Raguiier
et **Jacquette Budé**

Louis II Raguiier
+ 1474 ou 1482 ?
chanoine de Troyes,
conseiller clerc au parlement
de Paris (reçu 12/11/1469),
Evêque & comte de Lisieux
(élu 1474, + avant son sacre)

Jean Raguiier ° 1445 + avant 1504
(10/1500 ? plutôt 1501) seigneur d'Esternay,
La Motte-Tilly (dès 1470) et Soligny, baron de Payns,
Grenetier de Soissons, Financier, Trésorier
des Guerres du duché de Normandie (~1450),
Chambellan du Roi, Général des Finances (1472)
& Receveur-Général de Normandie (1474), chargé
du paiement des gens de guerre de l'Ordonnance,
maître des Comptes à Paris (1485), chargé
de mission auprès du Pape Sixte IV (1471)
(s'illustre dans un tournoi à Paris en 1468 contre 4
hommes d'armes du Grand-Sénéchal de Normandie)
(sa position familiale, très puissante dans la région,
s'accroît encore quand il acquiert les seigneuries
de Athis, Soligny, Mauny, Villeneuve-aux-Riches-Hommes
et Rouy ; son épouse lui apporte la seigneurie d'Esternay)
ép. 1468 **Marie (alias Marguerite) de Beauvarlet**,
dame d'Esternay, 27° Vidamesse de Châlon
(02/11/1513, pour moitié) (fille de Mathieu, + 19/10/1486
secrétaire du Roi, Receveur-Général des Finances,
et de Jacquette Le Folmarié)

postérité qui suit (p.5)

Dreu Raguiier,
écuyer, baron de Poussey, seigneur de Thionville,
Charenton, Rommy, Estrelles et Migennes (Yonne),
Echanson du Roi, Grand-Maître des E.-&-.F. pour la Brie
& la Champagne méridionale, Prévôt des Marchands
de Paris (élu le 16/08/1509) (F&H 25/12/1494 pour Poussey)
ép. **1** (c.m.) 29/01/1507 **Hilaire de Marle**
(fille d'Arnaud de Marle, seigneur de Versigny,
Président du parlement de Paris, et de Martine Boucher)
[(le dict. de la Noblesse donne :
ép. **1** (c.m.) 29/01/1507 (Châtelet) **Jeanne de Louviers**
(fille de Charles, écuyer, seigneur du Châtel et de Nangis,
et de Geoffrine Hébert)]
ép. **2** **Martine Hennequin** (fille de Pierre + 1532,
seigneur de Mathaux, conseiller en la Chambre du Trésor,
et de Marguerite de Marle ou Cordelier ?)

postérité qui suit (p.7)
des **barons de Poussey et de Migennes**

Jacques Raguiier
+ 14/11/1518 (Troyes) prêtre,
chanoine de Notre-Dame
de Paris, docteur ès-lois,
Abbé de Saint-Jacques
de Provins, Moustiers-en-Der
et Montieramé, Evêque
de Troyes
(03/12/1483 -1518)
(succède à son oncle
Louis 1^{er} Raguiier, résigné)

RAGUIER

La Motte-Tilly & Esternay

4

Jean Raguier
et Marie (alias Marguerite) de Beauvarlet

Louis III Raguier + avant 1545 (dès 1532/33 ?) chevalier (1530) seigneur de La Motte-Tilly, Payns et Villeneuve-aux-Riches-Hommes, Mauny, Bourdenay (1530), baron d'Esternay, vidame de Châlons, notaire & secrétaire (1517) puis Gentilhomme ordinaire de la Chambre du Roi (1530)
ép. **Charlotte de Dinteville**, dame de Villeneuve (~1545), Saint-Maurice, La Motte-Tilly (possède en 1545 la moitié des terres de Mauny et Saint-Maurice), convertie au luthéranisme (avec 2 de ses fils et une de ses filles)
° 28/02/1501 (Troyes) + 1566 (La Motte-Tilly) (une autre source donne + 1576 à 81 ans donc ° ~1495 ; inhumée à La Motte-Tilly selon le rite protestant) (fille aînée de Gaucher, seigneur de Polizy, et d'Anne du Plessis) (elle représente son époux Louis à la rédaction de la Coutume de Sens, avec ses parents Raguier : Guillaume, Abbé de Soligny, François, seigneur de La Villeneuve et Jean, seigneur de Villenard ; plaide le 24/06/1551 à propos de rente avec son beau-frère François, Evêque d'Auxerre, et Guillaume Mauvault contre Anne Brachet, veuve de Germain Rebours)
postérité (2 fils et 4 filles) qui suit (p.6)

Jean Raguier
Abbé
de Montieramé
(Champagne)
Archidiacre
de Sézanne

Guillaume Raguier
chanoine de Notre-
Dame de Paris,
Abbé de Soligny
et de Saint-Michel
de Tonnerre,
seigneur
de La Tournelle
(L'Hay, 94) en 1545



Borne armoriée
en forêt de **Vauluisant**
(Yonne) aux armes
des **Briçonnet**
& **Raguier**

Louise Raguier ° ~1485
+ après 1543
dame de Payns (Aube)
ép. ~1509 **Jean Briçonnet**
+ 24 ou 29?/04/1559
chevalier, seigneur du
Plessis-Rideau,
2nd Président de la Chambre
des Comptes de Paris
(10/11/1507), conseiller d'Etat,
Trésorier Général
de Provence & Dauphiné,
Administrateur de l'Hôtel-
Dieu de Paris (fils
de Guillaume et de
Raoulette de Beaune)

postérité **Briçonnet**,
Béthune, etc.

Jacqueline (alias Marie) Raguier
ép. **Antoine Le Viste**, seigneur
de Fresnes, maître des requêtes,
Président au parlement de Paris
[*Jacqueline*, 1^{ère} épouse d' A. Le Viste,
est une des nombreuses pistes
à destinataires de la célèbre
tapisserie de la « Dame
à la Licorne » marquée
d'une initiale J
- thèse assez contestée
aujourd'hui.
- Revue de l'art, t. 55
(1982), p. 53-56]

? **Aymée Raguier**
ép. **Guillaume Dauvet**,
seigneur d'Airaines,
conseiller du Roy
au Parlement

Jeanne Raguier
+ avant 16/10/1522
ép. **Jean Hurault**
+ 10/09/1541 seigneur
du Weil (Veuil)
et du Marais, maître
des requêtes, conseiller
au parlement de Paris
(fils de ? ; veuf de ?)

postérité **Hurault**,
Cochefilet,
Eschalard, etc.

? **Fouques Raguier**
(cité en 12/1544 pour une
créance de 29£ 5 sols
tournois envers Nicolas
Foucault, drapier parisien)

RAGUIER

La Motte-Tilly & Esternay

5

Louis III Raguier
et **Charlotte de Dinteville**

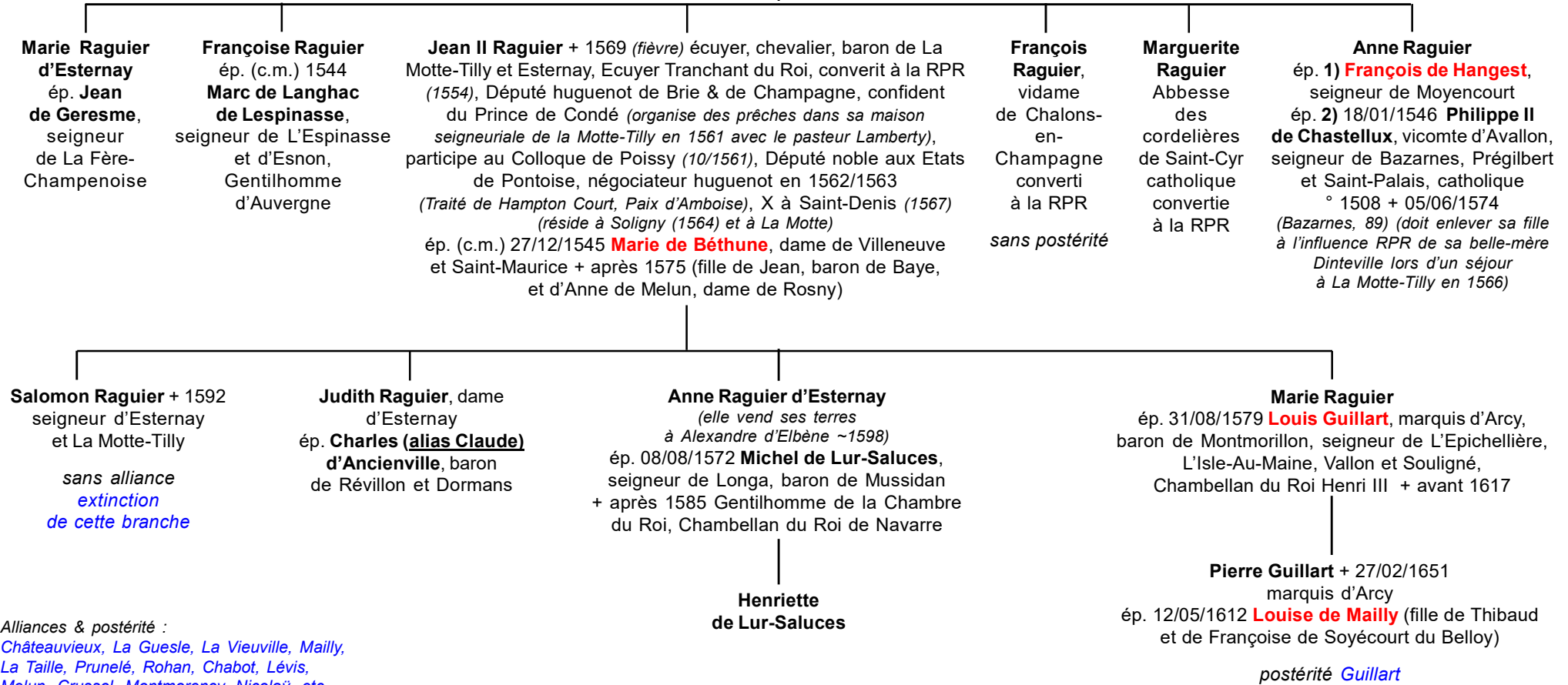

RAGUIER

Poussey

4

Dreu Raguiier
et 1) **Hilaire de Marle**
et 2) **Martine Hennequin**

1) **Antoine II Raguiier** + 1532 seigneur de Poussey
ép. (c.m.) 29/01/1506 (*Paris*) **Jeanne de Louviers**,
dame de Nangis (77) et du Chastel (*Châtelet-en-Brie*, 77)
(fille de Charles, seigneur de Chastel-lez-Nangis,
et de Geoffrine Habert ; ép. 2) 10/09/1512 Jean
de Toulangeon, seigneur de Traves)

1) **Jean Raguiier**,
Abbé
de Saint-Jacques
de Provins

1) **Jeanne Raguiier**, dame de Thionville
(-en-Beauce), Droupt-Saint-Basle
et Droupt-Sainte-Marie
(*donation à ses fils 06/03/1549*)
ép. (c.m.) 31/10/1504 (*Châtelet de Paris*)
Robert III Thiboust, seigneur de Bailly et
Thionville, conseiller au parlement de Paris
(*reçu le 11/01/1501*) ° ~1473 + 10/09/1540
(*inh. le 11/09 aux Cordeliers de Paris*)
(fils de Robert II + 1503, et d'Odette Baillet)
(*achète au Roi en 1521 la haute justice
de Bouleurs*)
(*Armes : «De sinople, à l'écusson d'argent
chargé de trois merlettes de sable, 2 & 1,
accompagné de trois escargots d'or,
2 en chef & 1 en pointe»*)
postérité **Thiboust** (4 fils & 2 filles)
& alliance **Viole**

2) **Françoise Raguiier**
ép. **Louis de Romain**,
seigneur de Betz
et de Fontaine

2) **Hilaire Raguiier**
ép. **Fançois de La Roëre**,
chevalier, seigneur
de Chamoy, Chamblain, baron
de Saint-Sépulcre, Lieutenant-
Général du Maître des E.-&-F.
du Bailliage de Troyes + 1546

Jacques Raguiier ° 1510
seigneur puis baron
de Poussey (-en-Brie),
seigneur du Chastel
et de Thionville
ép. 17/06/1539

Charlotte de Longuejoüe
(fille de Gui, seigneur
de Venisy et Villeroy,
Avocat au Parlement,
et d'Antoinette
de Montmirail)

Hilaire Raguiier ° 1511 + 31/01/1595
ép. 1) **Antoine de Piédefer**, écuyer,
seigneur de Champlost et d'Avrolles
+ avant 1556 (fils de Jacques)
ép. 2) ~1556 **Jean de La Boissière**, Grand-Louvetier
de France, Page de l'Ecurie du Roi (1526), maître
d'hôtel du duc de Guise, Gentilhomme de la Maison
du Roi (1554), maître d'hôtel ordinaire du Roi (1569)
(fils de Jean de La Boissière et de Marie de Chailly)

Marguerite de La Roëre
ép. **François de La Rivière**

Hubert, baron de La Rivière
° ~1540 + 20/04/1615

postérité qui suit (p.8)

2) **François Raguiier**
baron de Migennes, seigneur
d'Estrelles, maître d'hôtel
de la Reine, Lieutenant
de la Venerie du Roi
ép. 08/01/1537 **Sidoine du Plessis**
(fille de Pierre, chevalier, seigneur
de Périgny et de Hautefeuille,
maître d'Hôtel de la Dauphine,
et de Marguerite des Barres)

postérité qui suit (p.9)
des **barons de Migennes**

2) **Louise Raguiier**

ép. 1) **Antoine (alias Adrien) de La Rivière**, seigneur de Champlemy (*Donziois*) et Cheny ° ~1510 + 1569
ép. 2) 29/11/1571 **Antoine de Veilhan**, baron de Giry et de Merry (-sur-Yonne), écuyer d'écurie du Roi (1548),
lieutenant puis capitaine de l'enseigne (1552) de la compagnie du duc de Nivernais et Donziois,
Gentilhomme de la Chambre du Roi (1558), Gouverneur & Bailli du Nivernais (1572),
X contre le parti huguenot en Nivernais, conseiller du Roi en ses Conseils (1581) (fils de Jacques-Adrien,
seigneur de Veilhan, Saint-Martial, du Chassin, Brinay, Aurigny et Sauzay-en-Nivernais, Gouverneur de Puisaye
et de Merry (-sur-Yonne ; veuf d'Hélène de Chabannes-Dammartin, dame d'Aurigny, sans doute fille naturelle d'Antoine
de Chabannes, comte de Dammartin et veuve de Pierre de Champdiou -, et de Jacqueline de La Rivière, dame de Giry
et Merry-sur-Yonne, veuve de Guillaume Stuart, chevalier, seigneur d'Oison, elle-même, fille de Jean III de La Rivière,
seigneur de Champlemy, et de Marguerite de Damas, dame de Lucy-Le-Val ;
veuf de : 1) (ép. 1535) Marie de Jaucourt + avant 1573 - fille d'Hugues de Jaucourt, seigneur de Marrault,
et de Catherine Motier de la Fayette, d'abord sous tutelle (1535) de François de La Platrière et d'Anne de Jaucourt
(Jaucourt : «de sable à 2 lions léopardés d'or»); ép 3) ? Anne de Loges, fille de Hugues des Loges
et de Charlotte de Mesnil-Simon et veuve en 1581 de Louis de Chastellux)

(cette alliance Raguiier/Veilhan doublée de celle de Veilhan & la Rivière paraît inextricable :
cf. **La Rivière**)

RAGUIER

Poussey
Extinction

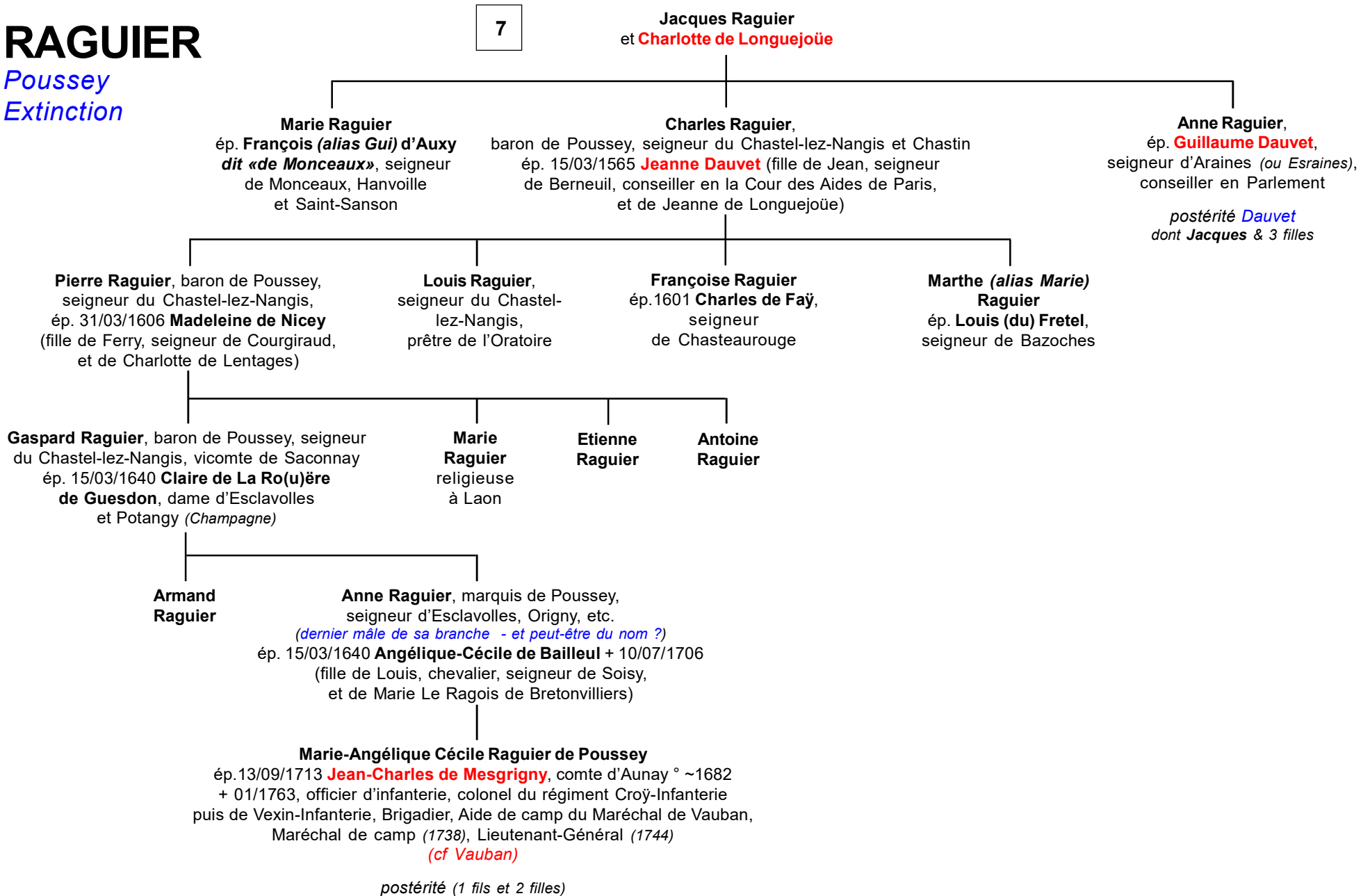

RAGUIER

Migennes, Estrelles

7

François Raguiier
et **Sidoine du Plessis**

François Raguiier + entre 1585 et 1612 baron & seigneur de Migennes, maître d'hôtel & 1^{er} Intendant de la Reine Louise de Lorraine, chevalier de l'Ordre du Roi, lieutenant de la Vénerie du Roi (1585)

ép. (c.m.) 05/12/1573 (Nancy) (dot 6.000 francs par le duc de Lorraine, 8.000 francs par le Cardinal de Lorraine, 2.000 par le Cardinal de Guise) équivalent au total à 16.000 francs en monnaie de Lorraine (une autre source, anglaise, mentionne ces sommes en florins)

Marguerite de Sarcilly, dame d'atours & fille d'honneur de Claude de France (fille du Roi Henri II et de Catherine de Médicis) puis de Louise de Lorraine (épouse du Roi Henri III) (fille de Jehan + 07/02/1557 (famille normande suivie depuis 1360 & au service alors des ducs d'Elbeuf de la Maison de Lorraine) écuyer, seigneur d'Ernes, Chastel, Gerrots (ou Jarrots) Lieutenant au fort d'Omonville (1552) (fils d'Henry 1^{er} et de Françoise de Bains de La Frésengère) et de Catherine, bâtarde de Lorraine ° ~1522 + entre 1571 & 1583 (ép. ~1550 ; possible fille naturelle de Claude de Lorraine ?) (veuve, elle transige avec Claude et Thimoléon de Sarcilly, écuyers, en tant que Procureurs de Charles de Sarcilly) (armes : «Écartelé, au 1° & 4°, d'argent, à une hermine de sable ; au 2° & 3°, d'argent, à trois faces de gueules, accompagné de six merlettes de sable, 3, 2 & 1.»)

François Raguiier
+ ~1628 baron
de Migennes
ép. **Anne des Guerres**

Claude Raguiier
ép. **Claude Bérard**,
chevalier, baron
de La Croix, Gentilhomme
ordinaire de la chambre
du Roi + 1622

**René-Joseph
Raguiier**
Prieur
de Chartrenay

Gaucher Raguiier
seigneur d'Estrelle(s)
ép. **Edmée de Gauville**

Claude Raguiier
ép. **Guillaume (alias Charles)
du Plessis**, seigneur d'Asnières
(au Bailliage de Sens ?)

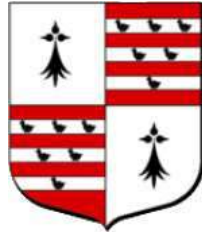

Sarcilly

Péronnelle Raguiier
ép. 1) **Jean du Pré**
ép. 2) **René d'Escoubleau**

Aimée Raguiier + avant 26/03/1604
(teste à Orléans 24/09/1603)
dame de Fay-aux-Loges (Forêt d'Orléans)
(terre qu'elle vend, veuve, à Guillaume Pot,
chevalier, seigneur de Chemault par contrat
à Orléans du 02/09/1587)
ép. 11/02/1565 **François 1^{er} de Foyal**,
chevalier, seigneur d'Herbault, Fay-Aux-
Loges, Puiseaux, Allones, Donnery, etc.,
chevalier de l'Ordre du Roi, maître d'hôtel
ordinaire du Roi + 22/11/1585

postérité

RAGUIER

Annexes

Origines encore sujettes à doute, quelques précisions tirées de la base Roglo :

On a dit que sa famille était d'origine allemande et venue dans la suite d'Isabeau de Bavière, enfin que son premier auteur était cuisinier (Blanchard, «Les Généalogies des Maîtres des requêtes ordinaires de l'hostel du Roy», exemplaire de la réserve du département des imprimés à la Bibl. nat., Lm 1 12, p. 151, et Cabinet des Titres, dossiers bleus, n° 1457a, pièce a3). Mais il y a une impossibilité à admettre cette hypothèse, puisque Raymon Raguier, suivant Blanchard, cousin, suivant d'autres, frère (et non pas père, comme le dit à tort un extrait tiré de la collection Clairambault, vol. 763, fol. 18) d'Hémond Raguier, était, dès 1380, membre de la Chambre aux Deniers de Charles VI (Douet d'Arcq, Comptes de l'Hôtel des Rois de France aux XIV^e et XV^e siècles, passim).»

J.-C. de Vaugiraud (Bulletin de la Société de l'histoire de Paris et de l'Île-de-France», 1890, Tome 17, P 415) 25 i 2012

Il est plus que probable que les Raguier étaient **originaires de Troyes** (le fonds Chandon y montre des Raguier dès 1295)

L'existence des deux frères Remon et Hémon est prouvée par une lettre adressée par Hémon Raguier à sa soeur (belle-soeur), le 22 décembre 1419, tirée d'un article d'Eugène Déprez («Un essai d'union nationale à la veille du Traité de Troyes». Bibliothèque de l'Ecole des Chartes. 1938, t. 99, pp. 343-353). J.-C. de Vaugiraud (Message forum de D. Druhen) 1 ii 2012

Hémon est-il bien le prénom du père de Remon et d'Hémon ? : *Il est donné en première génération dans la production Raguier devant Caumartin en mai 1668 - la généalogie étant signée par Charles d'Hozier... Mais cette généalogie nous dit qu'Hémond 1^{er} était Argentier de la Reine Isabeau de Bavière et nous dit également qu'Hémond II est aussi Argentier de la Reine Isabeau ! Or les excellentes annotations d'Henri Moronvillé pour la publication de «Le Songe véritable» tendent à prouver qu'il n'y eut qu'un seul Hémond Argentier de la Reine qui n'apparaît dans les archives qu'à partir du 25 mai 1393 (alors que son frère Remon apparaît dès 1380 à la Chambre aux Deniers). Donc le père du second Hémon ne fut pas Trésorier de la reine ! Peut-être serait-il plus juste de le nommer Nn Raguier ! Je pense que son fils Remon n'a pu rentrer à la Chambre des Deniers que parce qu'il était expérimenté. J'aurais donc tendance à y voir un homme au moins d'une trentaine d'années en 1380. Hémond II doit être le cadet ? Ils ont du naître vers 1350 pour l'aîné et vers 1360 pour le cadet, ce qui placerait le mariage des parents juste avant le milieu du XIV^e...»*

J.-C. de Vaugiraud («Mes réflexions») 1 ii 2012

Alliance Raguier-Piédefer-La Boissière (seigneurs de Chailly)

(contribution Jean-François Lépine, 02/2008)

François de La Boissière

Maître des Eaux-et-Forêts du Bailliage de Montargis, Maître-Forestier de la Bière, Receveur du Domaine de Melun, seigneur de Fontainebleau et de L'Etang (donation de Louis XI)

ép. ?

Jean de La Boissière Maître-Forestier de la forêt de Bière (Fontainebleau), Grand-Louvetier de France, seigneur (par sa femme) de Montigny (-sur-Loing, 77) et de Bourron (77)

ép. **Marie de Chailly** (fille probable de Louis de Chailly et héritière de Bourron et Montigny fiefs d'un aïeul, Denis de Chailly compagnon de Jeanne d'Arc)

Jean de La Boissière, Grand-Louvetier de France, Page de l'Ecurie du Roi (1526), Maître d'Hôtel du duc de Guise, Gentilhomme de la Maison du Roi (1554), Maître d'Hôtel Ordinaire du Roi (1569)
ép. ~1556 **Hilaire Raguier** * 1511 + 31/01/1595 (veuve d'Antoine de Piédefer, seigneur de Champlost + avant 1556)

Antoinette de La Boissière ép. ~1534 **Claude de Villiers**, Maître-Forestier de la Forêt de Bière, seigneur de Chailly et de Livry

François de Villiers ép. ~1556/60 **Marguerite de Piédefer** (fille d'Antoine de Piédefer et d'Hilaire Raguier)

Louis de La Boissière ép. ~1534 **Philippa de Giverlay**, dame de Montmachoux (77) (fille probable de Claude, seigneur de Bellefontaine et de Flagy (77), et de Renée Arnoul)

Marie de La Boissière ép. ~1553 **Jean de Giverlay**, seigneur de Bellefontaine et de Flagy

Gilberte de Giverlay dame de Pennery (89) ép. avant 1575 **Roland de Baillet**, Gentilhomme de la Venerie du Roi

Aveux & dénombrements pour le fief de Foucherolles relevant d'Orsay

(selon des copies de 1778 ; cote 1-CD-009 -Foucherolles (fiefs & biens) Inventaire de titres (Chantilly, communiqués par René Connat 11/2010) :

- par Jean de La Coustière, teinturier à Longjumeau, gendre de Jean Guillois, à **Raymond Raguier**, seigneur d'Orsay, Maître de la Chambre aux Deniers du Roi (09/02/1401 (NS)) ; puis par sa veuve, Jeanne Guillois, au même **Raguier** (07/04/1417 (NS)).

- par Jean Gossemart, Procureur au Châtelet de Paris à qui les Célestins de Marcoussis ont vendu le fief, à eux légué par Jeanne, à **Bureau Boucher**, conseiller et maître des requêtes de l'Hôtel du Roi, recevant l'aveu en son nom et comme curateur de son fils **Adam**, héritier de son oncle **Michel Raguier**, seigneur d'Orsay (16/05/1452).

- par Jean Heberge, conseiller au Parlement, à qui l'Hôtel-Dieu de Paris & l'Hôpital du Saint-Esprit-en-Grève à Paris ont vendu le fief à eux légué par Nicolas Grossebart à : **Gillette Raguier**, veuve de **Bureau Boucher & Arnoul, Jean & Adam**, leurs fils, seigneurs d'Orsay (18/07/1469).

cf aussi : **Boucher d'Orsay**

RAGUIER

Non connectés

? **Gaucher Raguier**
seigneur de Bouilly

? **Nicolas de Raguier**
écuyer, seigneur de La Heuze
ép. **Jeanne de Grassin** (*marraine 22/03/1638*
à Orgères-en-Beauce ; *des Raguier établis*
dans cette région ne peuvent probablement l'être
que comme héritiers des alliances formées
par les Budé ?)

? **Guillaume Raguier**
Trésorier de la Sainte-Chapelle
de Paris, Abbé de Saint-Michel
de Tonnerre (*cité au procès-verbal*
de la Coutume de Sens)

RAGUIER

Annexe : Héraldique : Armorial d'Hozier (Paris)

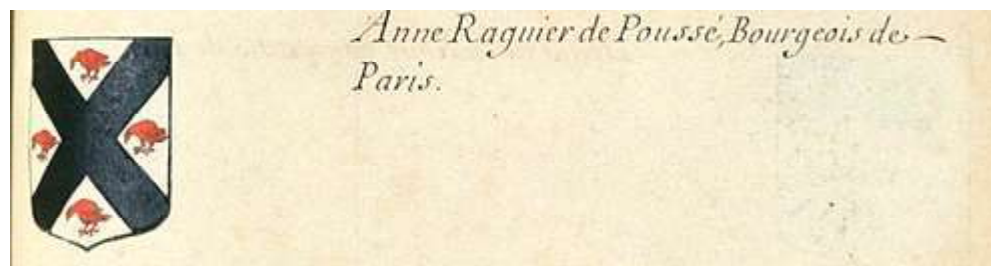

Anne Raguier de Poussé, Bourgeois de Paris (d'Hozier)
>cf cette branche (Poussey) en p.7



Claire-Clémence Raguier de Poussé, fille (Armorial d'Hozier)