

Préaux en Normandie

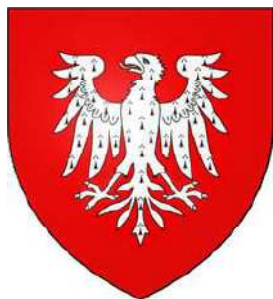

Préaux en Angleterre



Préaux, seigneurs  
de Marcoussis

## Maison de *Préaux*

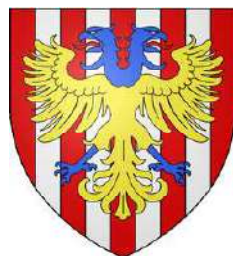

Préaux  
(commune, 76)



Préaux  
Bourbon-Carency

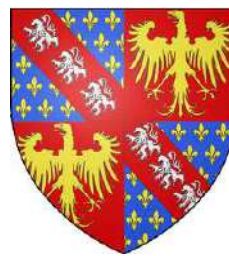

Préaux  
Jacques de Bourbon

## Normandie, Angleterre

Préaux (76), près Darnetal, au bailliage de Rouen  
Angleterre (Guernesey puis comté de Southampton) dès 1400

### Armes :

**Normandie** : «De gueules, à l'aigle éployée d'or, membrée & becquée d'azur» ; **alias** : «D'argent, à l'aigle éployée de gueules, membrée & becquée d'azur».

**Angleterre** : «De gueules, à l'aigle d'hermine».

**Préaux, commune (76)** : «De gueules, aux quatre pals d'argent, à l'aigle bicéphale d'or lampassée du champ brochant, les têtes & les pattes d'azur»

**Bourbon-Carency-Préaux** : «De France, à la bande de gueules & bordure du même».

**Jacques de Bourbon-Préaux : 1346-1417** : «Ecartelé : d'azur semé de fleurs de lys d'or à la bande de cinabre aux trois lionceaux d'argent (Bourbon), & de gueules, à l'aigle d'or (Préaux)».

### Sources complémentaires :

Medlands Projects (Normandy, Avranches, Bayeux & Cotentin),  
Dictionnaire de la Noblesse (F. A. Aubert de La Chesnaye-Desbois,  
éd. 1775, Héraldique & Généalogie),  
"Grand Armorial de France" - Henri Jouglu de Morenas & Raoul  
de Warren - Reprint Mémoires & Documents - 1948,  
Roglo, Wikipédia, Généanet,  
Cartulaire de l'Abbaye de Préaux,  
«Dictionnaire universel de la noblesse de France», T. IV, Courcelles,  
1821, reprenant le «Nobiliaire universel de France», T. XVIII, de  
Saint-Allais, 1877,  
«Collège héraldique de Londres», Edmund Lodge, Lancaster, 1818

© 2019 Etienne Pattou  
dernière mise à jour : 01/08/2021  
sur <http://racineshistoire.free.fr/LGN>

# Préaux

## Origines

Saint-Allais et Courcelles ont donné quelques générations antérieures à ces origines sans les étayer sérieusement  
> cf p.12



? Eudeberge de Préaux  
ép. ? Osbert/Osbern de Cailly

Osbert/Osbern de Préaux + avant 1172 (avant 1189 selon H&G)  
(donation à la Sainte-Trinité de Rouen des récoltes de la paroisse de Bois-L'Evêque)

ép. entre 1163 & 1167 **Mahaut/Mathilde d'Anjou**  
+ avant 13/12/1228 (fille d'Hamelin d'Anjou, earl of Surrey ;  
ép. 2) Henri II, comte d'Eu, Lord of Hastings ; ép. 3) Henry de Stuteville, Lord of Eckington County of Derby),  
seigneur de Valmont et Rames)

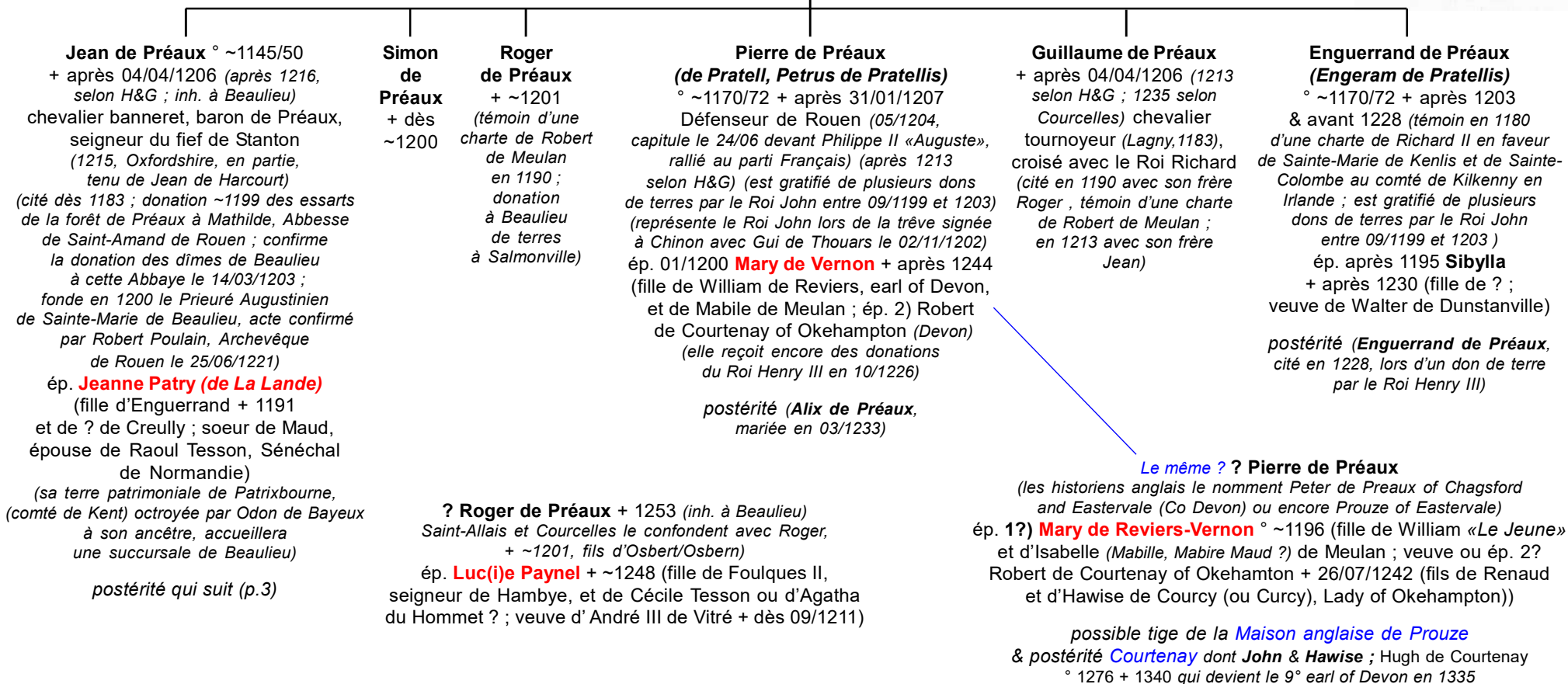

# Préaux

## Barons de Préaux

2

Jean de Préaux  
et Jeanne Patry

**Pierre 1<sup>er</sup> de Préaux**  
° ~1180 + après 1213 et dès 1242  
(confirme en 05/1214 la donation de Beaulieu)  
ép. avant 1216 **Isabeau d'Estouteville**  
+ après 1242 (fille d'Henri 1<sup>er</sup>, seigneur  
de Valmont et Estouteville, et de Mathilde d'Eu)

**Guillaume de Préaux** + 1223 (après 1213, voire 1235, selon H&G)  
(«*Petrus de Pratellis (...)* *Guillelmum nepotem meum filium Joannis de Pratellis*») chevalier banneret, baron de Préaux, seigneur d'Alton, familier d'Henri Plantagenêt «*Le Jeune*», croisé (1191) (donation par le Roi John le 09/04/1216)  
ép. 1) avant 10/1215 (dès 1214) **Philippa d'Alençon** + avant 1223 (~1220) (fille de Jean 1<sup>er</sup> dit «*de Ponthieu*», comte d'Alençon, et de Béatrix/Béatrice du Maine (Anjou) ; veuve de 1) William de Roumare, earl of Lincoln + 1198 (fils de William et d'Agnès d'Aumale) ; & de 2) après 1198 Guillaume III Malet de Graville + entre 09/1214 & 10/1215)  
ép. 2) **Marie** + après 1223

**Thomas de Préaux**  
+ après 1192

**Mahaut/Mathilde de Préaux**  
dame de Hugleville-en-Caux (76)  
ép. (c.m.) 18/05/1216  
**Jean 1<sup>er</sup>**, baron de Clere (1215), seigneur de Gruchy et Nézay (fils de Mathieu II et de Richère de Longchamp)

? Jean II est fils de Pierre 1<sup>er</sup> pour Bertrand Pâris (H&G) mais fils de Guillaume pour E. de Saint-Phalle (H&G) ; Saint-Allais et Courcelles confondent ces deux Pierre et en font un fils de Guillaume, confondu lui-même avec Guillaume, fils d'Osbert/Osbern)

**Jean II de Préaux**  
° ~1225/30 + 11/06/1303 (inh. à Beaulieu)  
(majeur en 1260)(transige avec les moines de Saint-Ouen entre 1260 & 1266)  
ép. ?

**Pierre de Préaux**  
+ après 1278 (duel avec son frère Jean contre Amauri de Meulan et Mouton de Blainville)

**Eustache de Préaux**  
+ après 1274 (vend une pièce de terre en bourgeoisie de Rouen (paroisse Saint-Paul) à la Trinité du Mont)  
ép. ? **Ruth de Préaux** + après 1274

**Robert de Préaux**  
vicomte d'Avranches (vend sa vicomté au Roi Louis IX)

**Jean II**, seigneur de Clères  
ép. 1) **Héloïse d'Esneval**  
(fille de Guillaume et de Philippa de Montfort)  
ép. 2) **Marie d'Harcourt**  
(fille de Jean III «*Le Tort*» et d'Alix (alias Marie) de Brabant-Arschot)

**Pierre II de Préaux** + 29/09/1311  
ép. avant 1274 **Yolande de Lusignan dite «de la Marche»** ° ~1237/50 + 10/11/1305 (fille d'Hugues XI «*Le Brun*», comte de la Marche et d'Angoulême, seigneur de Lusignan, et de Yolande de Dreux-Bretagne-Penthièvre ; ? veuve du comte de Gloucester)

**Jean de Préaux**  
Archidiacre de Rouen (1270-1298)

**Raoul de Préaux**  
+ après 1307

postérité qui suit (p.4)

**Jean 1<sup>er</sup> de Ponthieu et Béatrice du Maine**

# Préaux

Seigneurs de Préaux

3

Pierre II de Préaux  
et Yolande de Lusignan

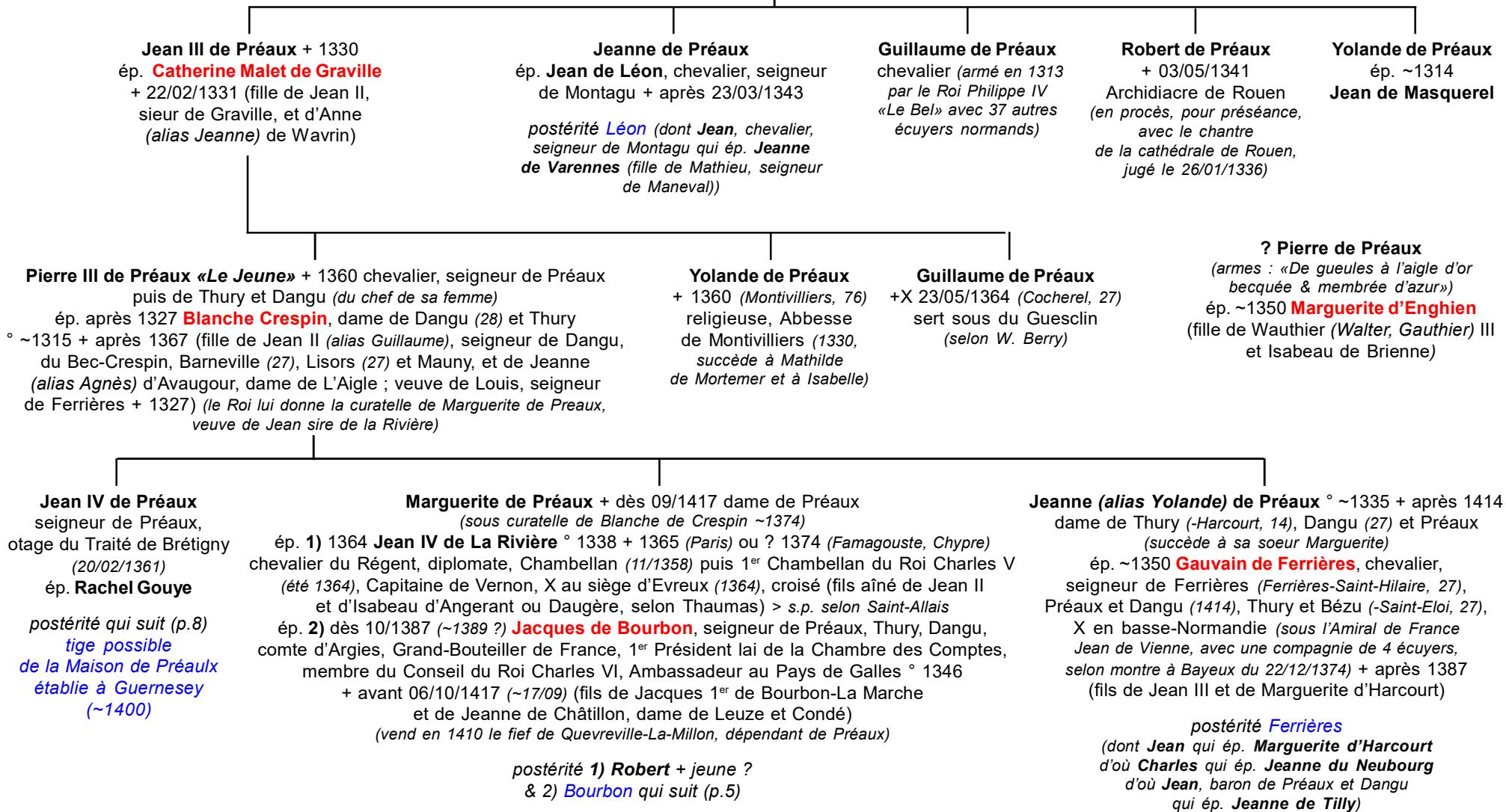

# Bourbon

comtes d'Argies et de Préaux

extinction 1429

4

Marguerite de Préaux  
et 1) Jean III de La Rivière  
et 2) **Jacques de Bourbon**

**Bourbon-Préaux** : «De France à la cotice de gueules, brochant sur le tout, parti de Préaux, qui est de gueules à l'aigle d'or».

Les biens des Préaux sont confisqués après la conquête anglaise et bénéficient à deux capitaines : **Louis de Robersart** qui reçoit Thury le 01/04/1419 ; & **Richard Wydville** qui reçoit Dangu le 01/02/1419 et Préaux par une charte du 21/03/1419 confirmée le 06/05/1419.

Sans héritiers directs, ces fiefs (Dangu et Préaux) reviennent en 1454 à **Jean**, baron de **Ferrières**

**2) Louis de Bourbon**  
° 1389  
+X  
25/10/1415  
(Azincourt)  
baron  
de Préaux

**2) Pierre de Bourbon**  
° 1390 + 11/10/1422 (La Rochelle, accident ou assassinat ?) chevalier, baron de Préaux, Combles (62) et Ville-en-Tardenois (51), Vicomte de Lavedan, Capitaine du château de Rouen (1416) puis de Neaufle près Gisors (1422) et de Marcoussis ép. dès 16/09/1417  
**Bonne-Elisabeth de Montagu**, dame de Marcoussis (91) et de Germaine  
° 1394 (Valère-en-Touraine, 37) + 24/10/1429 (Lyon) (teste 16/10/1429)  
*hérite de Marcoussis en 1415* (fille de Jean, seigneur de Montagu et Marcoussis, et de Jacqueline de La Grange ; veuve de Jean VI de Roucy, comte de Braine et de Roucy-Pierrepont +X 1415)

sans postérité

**2) Jacques II de Bourbon**  
° 1391 +X après 19/10/1429 (ass.)  
chevalier, comte d'Argies, baron de Préaux, Thury, seigneur de Constantin, Combles et Puiseux-en-Artois, veuf se fait célestin  
ép.1) 1417 **Jeanne de Montagu**  
° 1398 (Valère-en-Touraine) + 09/1420 (fille de Jean, +X 17/10/1409 ; soeur d'Elisabeth)  
ép. 2) avant 07/1428 **Isabeau d'Enghien-Fagnolles dite «d'Havré»**, dame de Préaux et Hussignies (fille de Jacques et de Marie de Roucy-Pierrepont ; veuve d'Arnould IV, baron de La Hamaide et de Rebaix, seigneur de Condé-sur-Escaut et Fresne-sur-Escaut + 1426)

sans postérité



Bourbon-La Marche

**2) Charles de Bourbon**  
Archidiacre  
de Sens

**2) Jean de Bourbon**  
+ avant  
1442  
sans  
postérité

**Jean 1<sup>er</sup> de La Clyte dit «de Comines»**, seigneur de Comines est suspecté et poursuivi pour le meurtre de **Jacques de Bourbon**, fils du seigneur de Préaux en 1429

**2) Jean de Bourbon**  
chevalier,  
seigneur  
de Ferrières,  
Préaux, Dangu  
et Thury  
postérité  
*Bourbon*

**2) Marie de Bourbon**  
+1442 dame de Thury,  
Dangu et Préaux  
(succède brièvement  
à ses frères)  
sans alliance  
ses biens retournent  
à sa tante **Jeanne**  
de Préaux  
(par un arrêt du parlement  
de Rouen du 01/02/1542)

**BOURBON** : Princes de Bourbon, seigneurs de Préaux :

**Jacques 1<sup>er</sup> de Bourbon-Préaux**, seigneur de Préaux, Dargies, Dangu et Thury, Grand-Bouteiller de France (1346-1417), marié en octobre 1367

**Marguerite de Préaux** (morte en 1442), d'où :

**Louis de Bourbon**, seigneur de Préaux, +X à Azincourt le 25/10/1425 sans postérité.

**Pierre de Bourbon**, Grand-Bouteiller de France, chevalier, seigneur de Préaux, Dargies, Dangu et Thury, Capitaine du Château de Rouen en 1416, Capitaine du château de Neauphle en 1422, mort en 1422 sans postérité de son alliance avec **Elisabeth de Montagu**.

**Jacques II de Bourbon-Préaux**, baron de Thury, seigneur de Préaux, marié en 1417 à **Jeanne de Montagu** (sœur d'Elisabeth) (1398-1420). Après la mort de sa femme, il se fit religieux Célestin puis cordelier, et mourut assassiné en 1429 à son retour de Rome.

**Charles de Bourbon**, Archidiacre de Sens, seigneur de Combles

**Jean de Bourbon**, mort en bas âge.

**Marie de Bourbon**, morte non mariée ; devenue seule héritière de ses frères, ses biens revinrent à sa tante **Jeanne (ou Yolande) de Préaux**, épouse de **Gauvain**, seigneur de **Ferrières**.

Cette branche de la maison de Bourbon s'éteignit avec elle. Le titre ou quelques biens à Préaux demeurèrent à **Louis de Bourbon**, neveu de **Jacques II** > p.6

# Bourbon

Seigneurs de Préaux

5

Jacques II de Bourbon  
et 1) **Jeanne de Montagu**  
et 2) **Isabeau d'Enghien-Fagnolles**

sans postérité

Préaux passe (au moins en titre) à son neveu

**Louis de Bourbon** ° 1382 + 21/12/1446 (Tours) (teste le 28/06/1445, codicille du 14/12/1446 à Tours)  
chevalier, comte de Vendôme (1393) et de Castres (1425, don de son frère aîné),  
seigneur de Mondoubleau, **Préaux** et Romalart, Châtelain d'Epéron,  
Grand-Chambellan (17/04/1408) & Grand-Maître (Souverain-Maître) de France (15/11/1413),  
Gouverneur de Picardie, Champagne & Brie, prisonnier à Azincourt (1415, Tour de Londres  
jusqu'en 1424), Lieutenant-Général en Champagne, Brie, Chartres, Beauce & Vendômois,  
X à Orléans, Jargeau, délivre Compiègne (1430), Ambassadeur (Arras, 1435 : Angleterre, 1446)  
(F&H pour Vendôme 1403 à Louis II, Roi de Sicile, duc d'Anjou)  
ép. 1) (c.m.) 21/12/1414 **Blanche de Roucy** + 22/08/1421 (3° fille d'Hugues II de Roucy, comte  
de Braine et de Roucy, et de Blanche de Coucy, dame de Montmireil) > sans postérité  
ép. 2) (c.m.) 24/08/1424 (Rennes) **Jeanne de Laval**, dame de Campzillon-en-Mesquer  
+ 18/12/1468 (Lavardin) (fille aînée de Jean de Montfort dit Gui XII(I) de Laval et de Kergolay,  
et d'Anne de Laval, dame de Laval, Vitré et Gavre)  
**X) liaison avec Sibylle Bostun (ou de Bostan)**

**X) Jean de Bourbon, Bâtard légitimé de Vendôme** ° ~1420 ou 1440 ? (Angleterre)  
+ 1496 chevalier (prise de Fronsac, 1451) **seigneur de Préaux**, Vaussay (Vancé)  
et Bonneval-sur-Braye (anc. Bonnevau), Gouverneur de Vendômois (1489)  
(F&H à Jean II de Bourbon, comte de Vendôme 28/04/1484 pour Bonnevau & Vancé)  
ép. 1) ~1451/69 **Jeanne d'Illiers** (fille de Florent, seigneur d'Illiers  
et de Marie-Jeanne de Coustes)  
ép. 2) **Gillette Perdriel** ° (Sens)  
postérité qui suit (p.16)

**Jean, Bâtard de Bourbon,**  
est légitimé par le Roi à Razilly, près Chinon  
en 05/1449 - acte confirmé à Amboise  
02/02/1469 ; naturalisé à Amboise par Lettres  
08/1496, vérifiées 03/03/1497

**Jean de Tilly**

seigneur châtelain de Boissy-Le-Châtel  
ép. **Jeanne de Thibouville** (fille unique de Robert,  
seigneur de Thibouville, et de Marie de Clere)



**Jeanne de Tilly** + 26/01/1495

dame de Boissy-Le-Châtel (77) et Thibouville (27)  
ép. **Jean IV de Ferrières**, seigneur de Ferrières,  
Préaux (76), Thury et Dangu  
> *postérité Ferrières/Fayet*  
(ces terres ont passées depuis aux Montmorency)

# Préaux

*Seigneurs de Préaulx  
établie en Angleterre (~1400)  
à Guernesey puis à Southampton*

Armes : «De gueules, à l'aigle d'hermine»

4

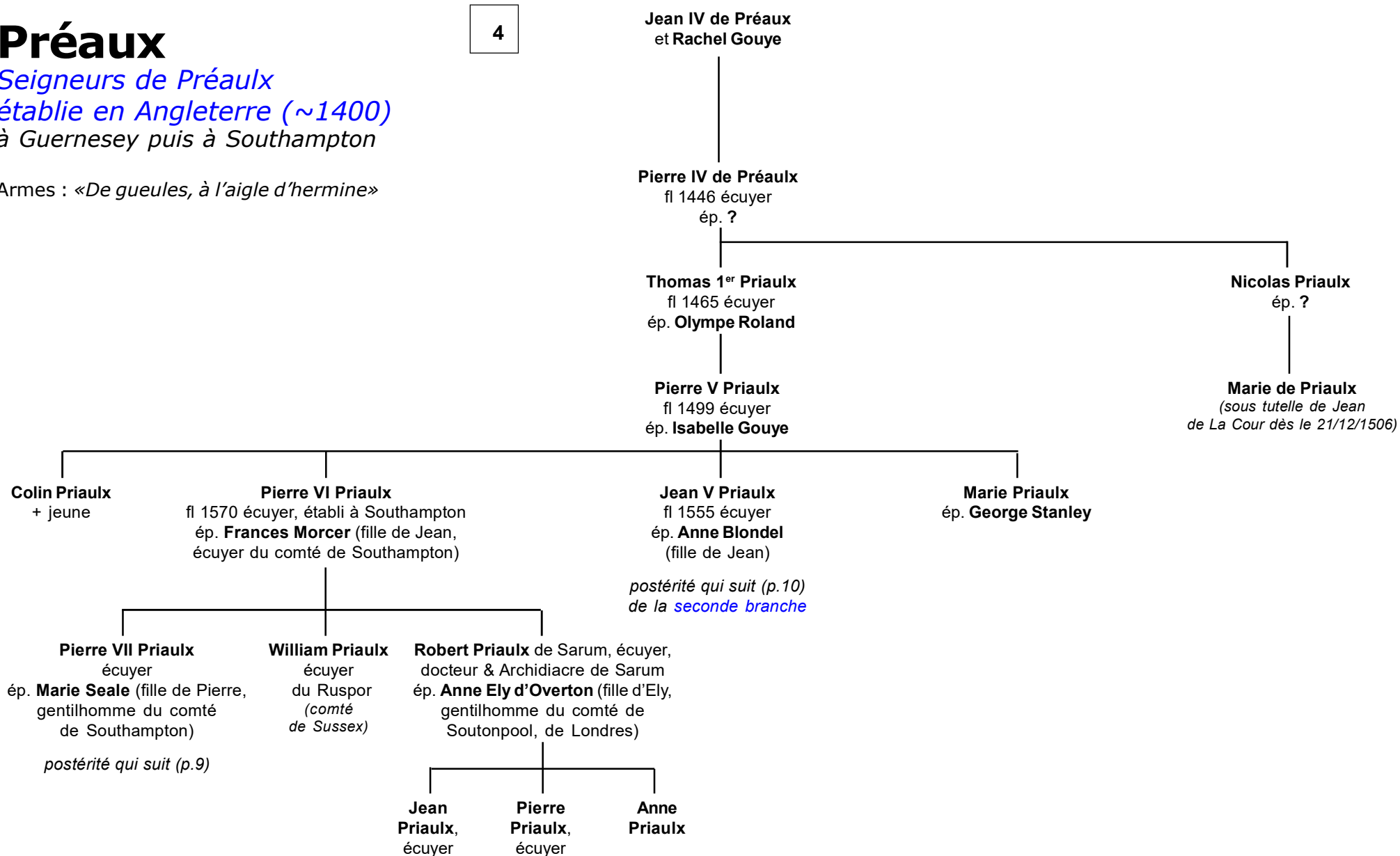



# Préaux

*Seigneurs de Préaux  
établie en Angleterre  
à Guernesey puis à Southampton*

8

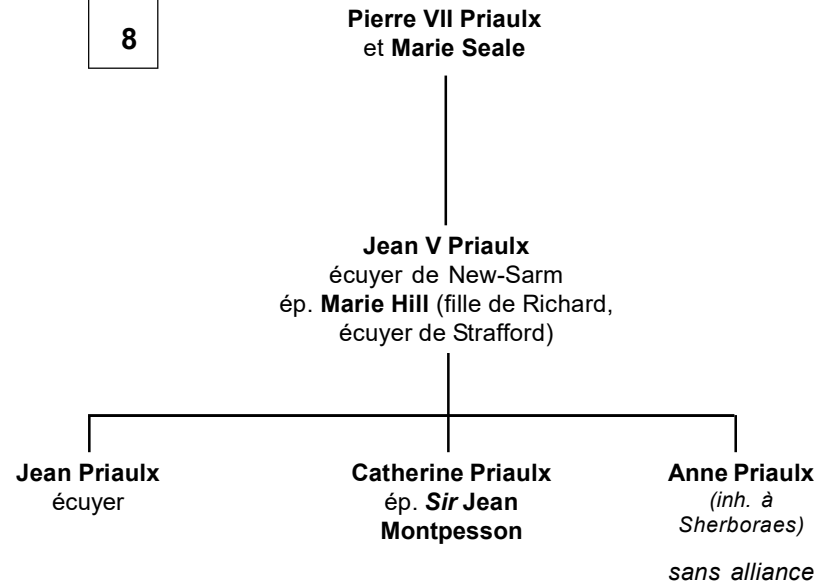

# Préaux

*Seigneurs de Préaulx  
établie en Angleterre  
Seconde branche*

8

*le même ?*

**Jean Priaulx**  
° ~1605 + 1674 (*inh.*  
*dans la cathédrale de Sarum*)

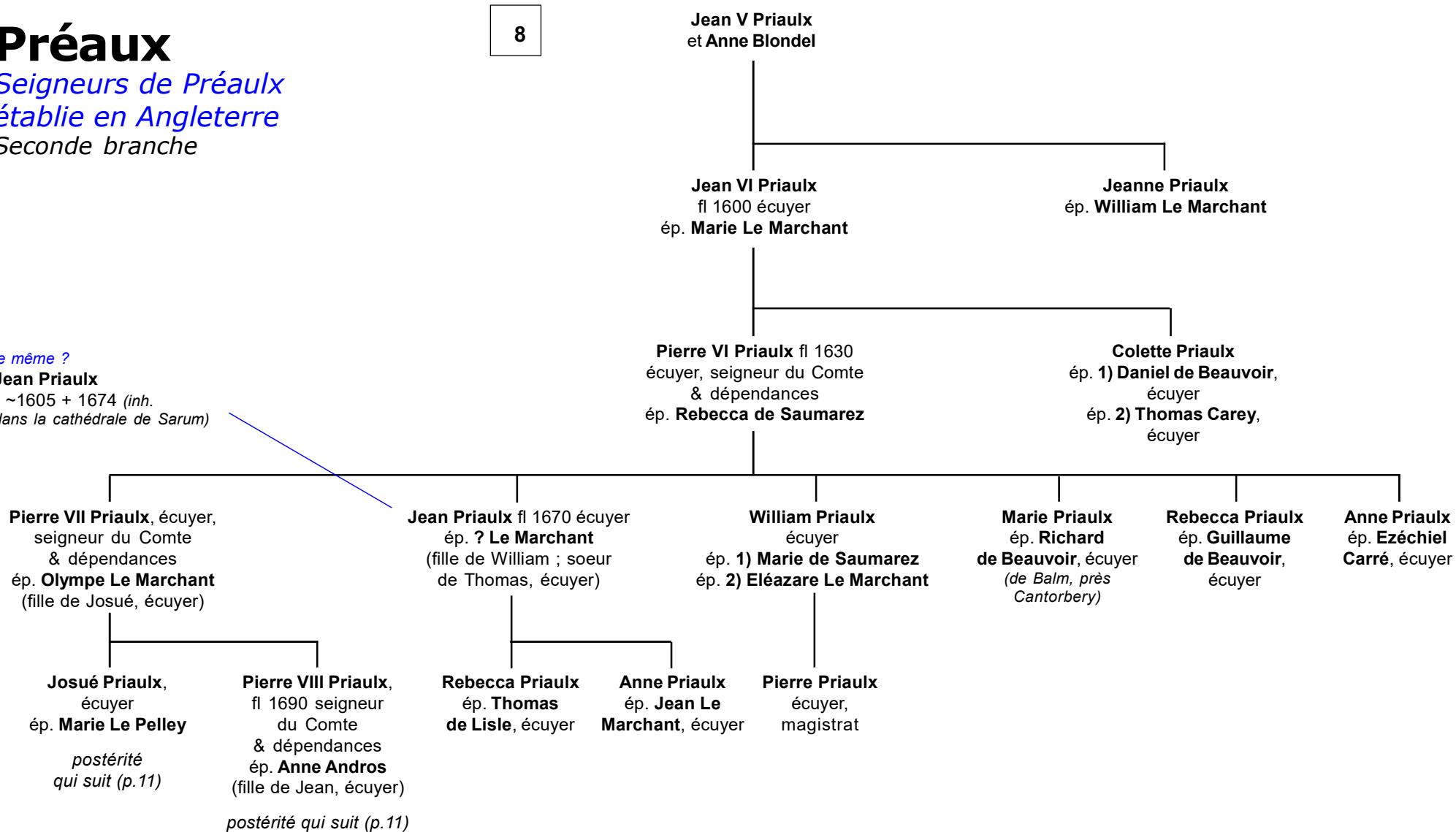

# Préaux

*Seigneurs de Préaux  
établie en Angleterre  
Seconde branche*

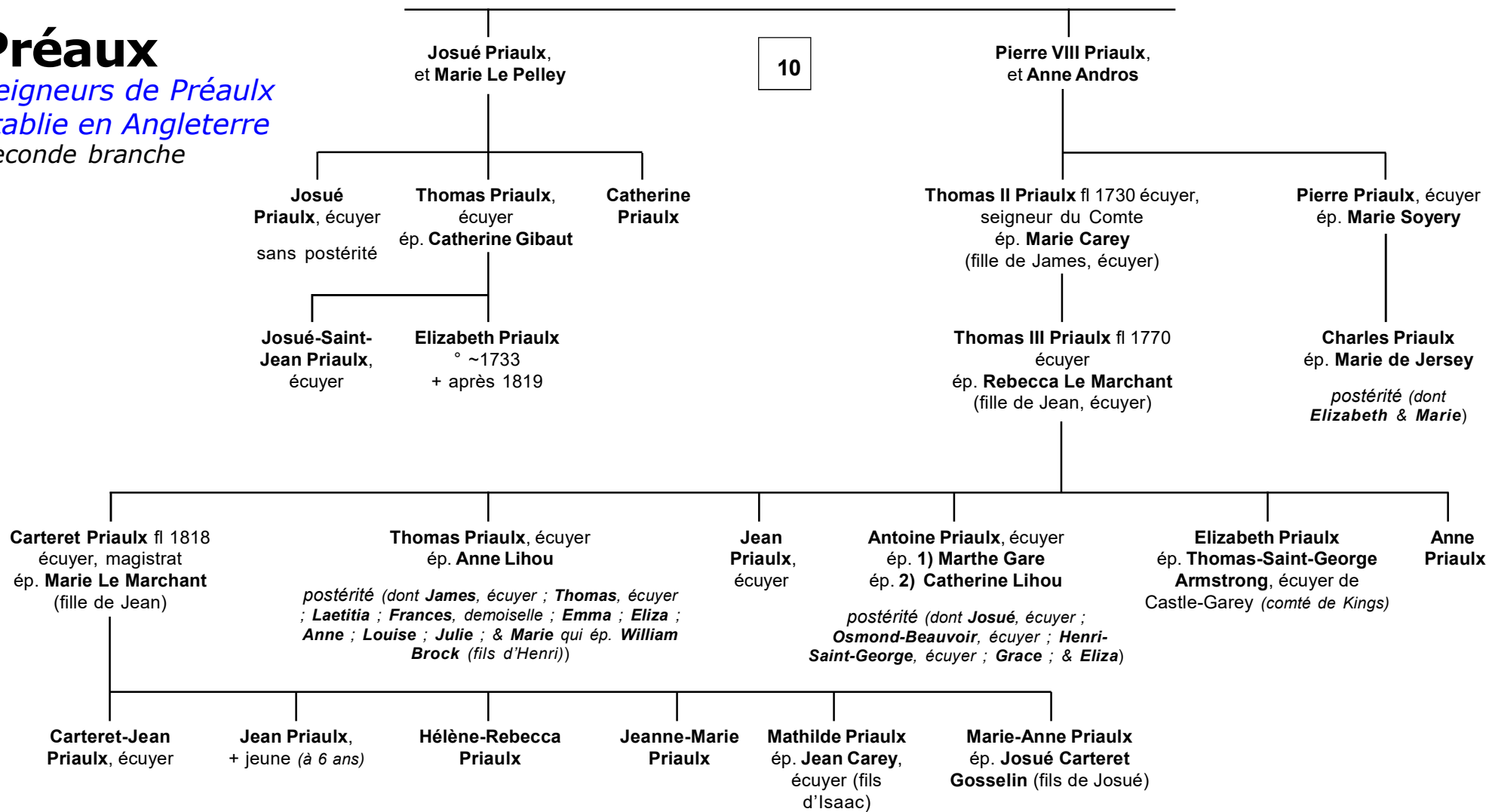

# Préaux

*Origines supposées  
(selon Saint-Allais & Courcelles)*

2

**Osbert/Osbern 1<sup>er</sup> de Cailly**,  
seigneur de Cailly

**Roger 1<sup>er</sup> de Cailly**, seigneur de Cailly  
*(donations à l'Abbaye de Saint-Ouen  
en 1080 ; témoin en 1082 dans la charte  
de fondation de La Trinité de Caen)*

**Roger II de Cailly**, seigneur de Cailly  
*(donations en Angleterre (Lincolnshire)  
en 1120, d'après un état dressé en 1184)*

**Osbert/Osbern II de Cailly**, seigneur de Cailly  
*(témoin en 1147 d'une charte d'Henri, duc de Normandie & comte  
d'Anjou en faveur de l'Abbaye de Saint-Ouen ; don de dîmes au Prieuré  
du Mont ; cède une partie de la Forêt-Verte en 1189 à Saint-Ouen)  
ép. **Heudeberge**, dame **de Préaux** (fille d'Ingleran II, sire  
de Préaux) (famille issue de Bernard Le Danois, Prince en Danemark,  
Gouverneur & Régent en Normandie, baptisé en 912 avec Rollon)*

**Osbert/Osbern III de Cailly**,  
seigneur de Préaux  
ép. **Mathilde**

**Simon de Cailly**, seigneur de Cailly  
*tige d'une branche anglaise  
(d'où **Osbert de Cailly**, témoin d'une donation  
aux chanoines de Wendling par Robert  
de Seuteville le 09/07/1273)*

**Mathilde de Préaux**,  
ép. **Renaud de Bosc**, chevalier banneret  
du Roi Philippe II Auguste

*tige des du Bosc,  
seigneurs d'Emandreville  
ext. après 1583*

# Préaux

*Non connectés  
ou homonymes*

? **Jean de Préaux** + avant 1344

ép. **Jeanne Le Flamenc** + dès 1350

(fille de Raoul VII et de Yolande d'Enguien ;

ép. 2) dès 1344 Philippe de Coucy, vicomte de Meaux,  
seigneur de La Ferté-sous-Jouarre et Tresmes

+ dès 1350 (*filis d'Enguerrand et de Marie de Vianden*))

**Guillaume Vipart** ° 1420 + après 1490

Bailli d'Auge (1461), seigneur de Launay,

Maloisel et La Montagne est dit **seigneur de Préaux**

ép. (c.m.) 03/11/1457 et lettres 24/11 à Rouen

& 03/01/1458 (*Brucourt*) **Jacqueline (ou Jacquemine)**

**d'Ancre (ou d'Encre ?)**, dame de Brucourt

° 1442 + 16/10/1488

**Guillaume II d'Espinay dit «des Hayes»** fl 1267 chevalier

arbitre le différend entre **Jean**, seigneur de **Préaux**

et Godefroi, Abbé de Saint-Ouen.

? **Jeanne de Préaux**

ép. **Robert d'Auvricher (ou Auricher de Planes)**,

Maréchal de Normandie en 1363

**Jacqueline d'Auvricher,**

Maréchale héréditaire de Normandie

ép. **Guillaume X Crespin** + dès 1425

baron du Bec-Crespin, seigneur de Mauny,  
Planes et Maulévrier, sert le Roi de France  
contre les Anglais (fils de Guillaume IX  
et de Jeanne de Calletot, dame des Trois-Villes  
et de la Forêt de Lyons)

**Jeanne d'Auvricher,**

dame de Turgoville

ép. **Colart II d'Estouteville**

seigneur d'Aussebosc et de Lammerville,  
Capitaine du Pont-de-L'Arche (1383)  
(fils de Colart II et de Jeanne de La  
Tournelle ; ép. 2) Yolande de Nesle  
(*fille de Gui II de Nesle, seigneur de Mello,  
Maréchal de France, et de Jeanne  
de Bruyères-Le-Chastel*))

? **Goda de Préaux** ° ~1203 + 1248

dame d'Avenescourt (80 ; y fonde un Prieuré)

? ép. **Florent II de Hangest dit «Le Jeune»**

° ~1190 + après 05/1226 écuyer,

seigneur de Hangest et d'Avenescourt,  
croisé avec le Roi Louis VIII en Albigeois

? **René de Préaux**

(*probable famille homonyme*)

ép. 1541 **Françoise**

**de La Rochefoucauld** + ~1547

(fille de René et de Marguerite  
de Linières d'Airvault)

# Préaux-Raineval

Origines : famille

de Préaux (Préaux / de Pratellis)

& selon Medlands

famille homonyme probablement à l'origine  
de celle de **Raineval** (selon Beauvillé)

? **Godde**, dame de Raineval + après 03/1234 (1239)  
ép. 1) **Simon de Préaux** + avant 1219  
ép. 2) avant 1219 **Robert 1<sup>er</sup> de Coucy**, seigneur de Pinon  
+ après 1234 (1235 ou 1251?) Maréchal de France (dès 1228)  
(veuf d'Elisabeth de Pierrepont-Roucy, vicomtesse de Mareuil,  
fille de Robert de Pierrepont et d'Eustachie de Roucy) > s.p.  
(donation à Saint-Fuscian-lès-Amiens par charte en 1219)

**Jean de Préaux**  
+ après 03/1234  
seigneur de Raineval

**Florent de Préaux**  
+ après 1219

**Guillaume de Préaux**  
+ après 1219

**Raoul de Préaux**  
+ après 1219

**Simon de Préaux**  
+ après 1219

**Wauthier 1<sup>er</sup> du Hamel**  
° ~1179 + après 1223  
chevalier, seigneur du Hamel  
et de Cerisy (près Corbie, 80),  
est dit vassal de **Jean de Préaux**,  
seigneur de Raineval



**Sceau de Raoul des Préaux, chevalier, seigneur de Raineval**  
(sceau armorial, rond, de cire brune, de 47 mm,  
appendu sur double queue de parchemin)  
«Un écu à une croix chargée de cinq coquilles»  
Légende : [...]AOUL[...]  
Archives départementales de la Somme  
Cote : 3 G\_SC\_334/1 1275

**Jehan de Préaux**  
(hommage 1173 au Roi Philippe II «Auguste»  
pour les fiefs de Fignières et de Boussicourt)

**Guillaume de Préaux** + 1272  
seigneur de Fignières  
(cité 1261 par le Bailli de Vermandois)

? de Préaux (fils)

**Marie de Préaux**  
dame de Fignières et de Boussicourt  
ép. 1) 1306 **Robert IV de La Tournelle**  
ép. 2) 1309 **Florent de Varennes** > sans postérité

**Jeanne de La Tournelle**  
dame de Fignières et Boussicourt  
ép. **Jean 1<sup>er</sup> de Montmorency**, seigneur de Beaussault, Breteuil,  
La Falaise, etc., Ambassadeur de Philippe VI de Valois  
auprès d'Edward III d'Angleterre (1343)

**Jean II de Montmorency**  
chevalier, seigneur de Fignières et Boussicourt  
(aveu de ses fiefs de Boussicourt & Fignières à Guillaume,  
seigneur de Raineval)

# Préaux

## Annexe héraldique & documentaire

### Préaux vu par Du Chesne (Dictionnaire de la Noblesse T11, 1776) :

#### «PRÉAULX :

Terre située au Bailliage de Rouen, à trois lieues de cette Ville, proche le Bourg d'Armetal, qui a donné son nom à une ancienne & illustre Maison éteinte, connue dès l'an 1066, qu'un seigneur de Préaux est nommé des premiers parmi les seigneurs normands qui accompagnerent le duc Guillaume Le Bâtard, à la conquête du royaume d'Angleterre.

Cette terre des Préaux, qui tomba dans la Maison de Ferrières, fut vendue, le 22 décembre 1538, par Pierre, baron de Ferrières & de Dangu, à Anne de Montmorency, Connétable de France.

Elle est restée dans sa Maison jusqu'à la mort du duc de Montmorency, décapité à Toulouse en 1632. La duchesse d'Angoulême, soeur de ce duc, l'eut dans son partage, & la duchesse de Joyeuse, sa fille, la vendit au sieur des Bordes-Groin. Lors de la Chambre de Justice, les biens du sieur des Bordes ayant été mis en saisie, le Roi, en qualité de créancier, fut mis en possession de cette terre, qui est une des plus grandes & des plus belles de la Province de Normandie.

Nous ignorons quel en est le possesseur actuel.

L'ancienne Maison de PRÉAULX, éteinte en 1317, portoit pour armes :  
"de gueules, à l'aigle éployée d'or, membrée & béquée d'azur".

Notice de Piganiol de la Force.

**Jean 1<sup>er</sup> de Préaux**, chevalier banneret, fondateur en 1200 du prieuré de Beaulieu, concourut, en 1204, à tous les actes qui furent dressés pour la réunion de la Normandie à la France, et assista à l'Echiquier de la mi-carême de l'an 1213.

**Pierre de Préaux**, mort en 1212, chevalier, Gouverneur militaire de Normandie, défendit en 1204 la ville de Rouen assiégée par les troupes de Philippe II «Auguste». Il se rendit au Roi de France et lui fit hommage. Gardant toujours sa fidélité à Jean «Sans Terre», il devint bailli des îles Anglo-Normandes.

**Guillaume de Préaux**, chevalier banneret, accompagna Richard Cœur de Lion à la croisade.

Un autre **Guillaume de Préaux**, fut l'un des trente-huit seigneurs normands créés chevaliers par Philippe IV «Le Bel» en 1313.

La lignée masculine de la famille de Préaux s'éteignit en France après 1387 avec **Jean IV de Préaux**, fils de **Pierre II** (mort en 1360) et de **Blanche Crespin**, dame de Thury et de Dangu.

Sa sœur **Marguerite de Préaux**, baronne de Thury, dame de Préaux et de Dangu, épousa en 1397 **Jacques de Bourbon**, seigneur de Villaines, Grand-Bouteiller de France et auteur du rameau capétien de Bourbon-Préaux qui ne forma que deux degrés et s'éteignit avec leur fils **Charles de Bourbon**, archidiacre de Sens, vivant en 1472.

Une branche aurait cependant continué en Angleterre à partir d'environ 1400.

Selon La Chenaye-Desbois, la terre de Préaux échut par alliance à la maison de **Ferrières**, et fut vendue le 22/12/1538 par **Pierre de Ferrières**, baron de Dangu, à **Anne de Montmorency** (1493-1567), Connétable de France.

La famille de Préaux contracta des alliances avec notamment les familles d'Estouteville, de Lusignan de la Marche, Malet de Graville, Crespin du Bec-Crespin, de Bourbon, de Ferrières, etc.



Préaux :  
sceau «St-Thomas»



Pierre de Préaux :  
sceau (1303)



Pierre tumulaire Robert de Préaux

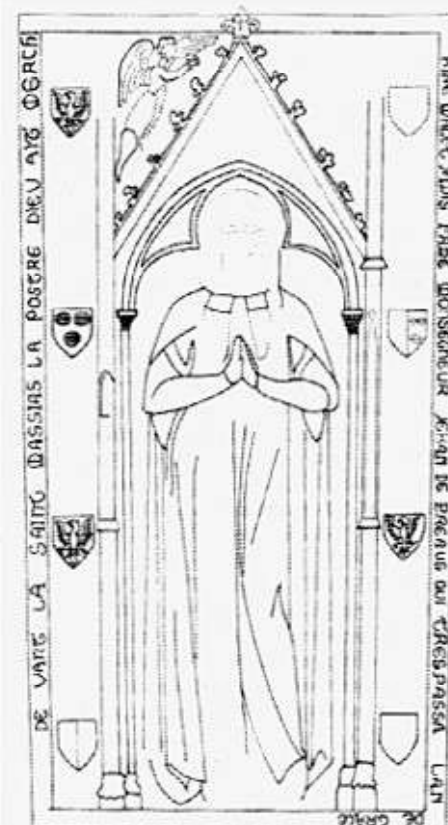

Pierre tumulaire Catherine Malet de Graville

Robert de Préaux, Catherine Malet : pierres tumulaires

# Préaux

## Annexe héraldique & documentaire

### Les Préaux à Marcoussis

«La famille de **Préaux** apparaît à Marcoussis à la fin du XIII<sup>e</sup> siècle. Selon le scribe notarial on peut lire indifféremment : *Préaus, Préaux, Préaulx, Prayaulx et même Despréaulx*. Nous opterons pour Préaux pour suivre l'exemple de Malte-Brun. Etablie en Touraine, c'était une ancienne famille normande dont un des chevaliers, **Guillaume de Préaux** avait été remarqué par Philippe Auguste à cause de sa bravoure à la bataille de Bouvines (1214). Les **Préaux** s'installèrent à **Marcoussis** pendant moins d'un siècle ; on trouve **Pierre l'aîné**, marié à **Yolande de La Marche**, puis leur fils **Pierre le jeune** et enfin le fils cadet **Guillaume de Préaux**. Les La Marche ne sont pas des inconnus à Monthéry puisqu'en 1270, Gautier de La Marche et son fils Ascio détiennent une terre à Buisson dans le fief de Pierre d'Aulnay. Vers 1284-85, **Pierre de Préaux** et sa femme sont nommés pour avoir acquis différents biens du chapitre de Linas «à tous ceux qui par ces présentes verront & oïrons Pierre de Préaus, chevalier, sire de Marcoucis & de Breuillet & Yolande sa femme, salut»... Ce couple a quatre enfants Renaud, Drouet, Pierre et Guillaume. Au décès des parents, l'aîné Renaud est déclaré fol enfan. Son frère puîné Drouet également fol enfan.

Le premier document nommant le château de Montagu (*La Motte, Marcoussis*) est la donation de la seigneurie et du Manoir de "**Marcoucis**" par **Pierre de Préaux** à son frère **Guillaume** en 1312 : "Le Manoir de Marcoucis comme il se comporte et étant de toute part avec toutes ses appartenances et appendances. Le second et troisième document sont des aveux réalisés pour le Roi par **Guillaume de Préaux** en 1367 nommé comme "*l'Hostel de La Motte*" et Jeanne Pisdöë, veuve de Bernard de Monthéry, en 1386 : Un chastel clos de fossés d'eau".

Peu de temps après, **Jehan de Montagu** reçoit la seigneurie de son oncle, **Ferri Cassinel**, acquiert les fiefs qui faisaient enclave dans la seigneurie de **Marcoussis** et devient seigneur des lieux. Après la Guerre de Cent Ans, le château est rendu à la fille de **Jehan de Montagu** qui s'est mariée avec un noble normand du nom de **Louis de Graville**. En 1496, son petit fils, **Louis Malet de Graville**, Amiral de France, décide d'installer sa famille à **Marcoussis**.

**Jacques de Bourbon**, à la mort de **Louis de Bourbon**, son frère, tué à Azincourt en 1415, forma la résolution de quitter l'état ecclésiastique ; sa famille voulut l'en détourner, mais le voyant décidé à se marier, **Pierre de Bourbon**, son frère aîné, lui procura l'alliance en 1417 de **Jeanne**, fille de **Jean de Montagu** +X 17/10/1409, seigneur de Marcoussis (*Château de Montagu*), vidame du Laonnois, Grand-Maître de France, Capitaine de La Bastille. Le chevalier **Jacques de Bourbon**, sire de **Préaux**, vivait encore le 19/10/1429, date à laquelle il scella une charte dont voici un extrait :

«*Jacques de Raisse, bailli de Huluch pour très haut et puissant seigneur Monseigneur Jacques de Bourbon, seigneur de Prayaulx, aïans, à cause de Madame de La Hamaide, sa femme, l'administration et gouvernement des fiefs, terres, possessions et seigneuries de Jacques de La Hamaide, aîné filz de feu Monseigneur Ernoul, à son vivant seigneur de La Hamaide, et [des fiefs] de la dite Dame*»

**Jacques** s'était en effet remarié en secondes noces, avant juillet 1428, avec **Isabeau**, banneresse **d'Enghien-Fagnolles**, fille de **Jacques d'Enghien** (et tante maternelle de Jean d'Orléans, comte de Dunois), qui était veuve depuis le 13/11/1426, d'**Arnould IV**, baron de **La Hamaide** et de Rebaix, chevalier, Pair de Hainaut, seigneur haut-justicier de la ville de Renaix (*Ronse*), sire banneret de Condé-sur-l'Escaut, de Fresnes-sur-l'Escaut, de Hyon, etc., chef du nom et des armes de la Maison de **La Hamayde**.»

Sources : <https://vieux-marcoussis> (Chroniques/marcouseigneurs1)

### Les Préaux dans les Iles Anglo-Normandes

#### Pierre de Préaux, seigneur des îles (1200-1203)

**Pierre de Préaux, Petrus de Pratellis**, seigneur normand, reçut du Roi Jean, par une charte du 14/01/1200, renouvelée le 21/06 de la même année, les îles de Jersey, Guernesey et Aureigny, à tenir du Roi avec d'autres terres par le service d'un fief de trois chevaliers, «*per servicium feodi trium militum*».

Je ne sais combien de temps il les garda. La donation de 1200 n'était pas définitive : le Roi se réservait le droit de reprendre les îles, en pourvoyant le donataire autrement.

On a deux mandements adressés par le Roi à **Pierre de Préaux** ou à ses baillis, le 12/11/1201 et le 13/08/1203. On a aussi une charte de ce seigneur, de l'année 1203, par laquelle il donna les Roches Ecrehou, près de Jersey, à l'Abbaye du Val Richer, pour y établir un prieuré.

Ce **Pierre de Préaux** joua un rôle dans la guerre entre Jean «*Sans-Terre*» et Philippe II «*Auguste*». Il fut l'un des défenseurs de Rouen, et l'un de ceux qui scellèrent la capitulation de cette ville.

Le sceau de **Pierre de Préaux** fait partie de la collection sphragistique des archives nationales de France (n° 3305). Il est en forme d'écu, et porte dans le champ les armes des Préaux, une aigle. Cette aigle est éployée. Autour du sceau se voit cette légende, peu distincte dans l'exemplaire des archives : + SIGIL- LVM PE[TRI] PRATELLIS.

Dans une charte du 19/03/1216, par laquelle le Roi Jean donnait diverses terres à **Guillaume de Préaux** (*l'héritier de Pierre ?*), il lui promit, si cette donation ne pouvait être exécutée, ou bien de lui rendre les îles, «*vel reddere eidem insulas de Geresye, faciundo indenobis servicium ad predictas insulas pertinens*», ou de lui assigner 300 livrées d'autres terres en Angleterre. Cette promesse ne paraît pas avoir eu de suites, en ce qui concerne les îles.

Source : «*Série chronologique des Gardiens et Seigneurs des îles normandes (1198-1461)*», Julien Havet, 1876

#### PREALX, PRAUX, on PRIAULX. in Guernesey (extrait)

The family of **Priaulx** (or, as it was originally spelt, «**Preal**») is of Norman origin. The Barony is situated two leagues from Rouen. The Seigneur de **Prealz** resided near Darnetal, where he had a considerable estate, and was living in the year 913, bearing for arms, «*Gules; an Eagle displayed Or*». The Sire **Jean de Preaux**, who accompanied William the Conqueror to England in 1066, possessed this property; and **William Seigneur de Preaux** saved Richard Coeur de Lion from being made prisoner by the Turks in the holy wars. The Sire **Jean de Preaux**, who was sent upon an embassy to Philip King of France, in 1193, was also a descendant from this family; and, in 1200, founded the Precure of Beaulieu, of the order of St. Augustine, in the diocese of Rouen. **Peter, Seigneur de Preaux**, was buried in the Chapel of Beaulieu, in 1311, together with his wife, **Madame la Marche**, daughter of the Count or Earl of Marche. **John, Seigneur de Preaux**, and his wife, **Madame Mallet**, were likewise interred in the Chapel of Beaulieu; whose two sons, **William** and **Peter**, in the year 1356, while at dinner at the Castle of Rouen with the King of Navarre, les Seigneurs d'Harcourt, De Granville, and some other noblemen, were surprised and made prisoners by John King of France, but were liberated the following day. In 1364, **William** was killed near Vernon, fighting under the banners of le Connetable Bertran de Glasquin; and the year following, his brother, **Peter Seigneur de Preaux**, quitted Normandy and came to England; and in the year 1400, **John** his son, with his wife, **Rachel Gouii**, a Norman lady, settled in the Island of **Guernsey**, and had issue (...)

Source : «The History of the Island of Guernsey» : William Berry, 1815