

Phélypeaux,
seigneurs puis comtes
de Pontchartrain et de Maurepas

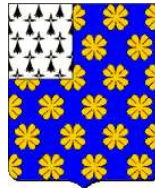

Phélypeaux
d'Herbault
Jean-Frédéric
(1701)

Famille Phélypeaux

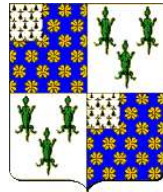

Phélypeaux-
La Vrillière
(& Herbault)

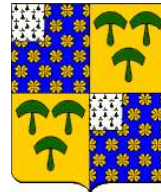

Phélypeaux-
Saint-Florentin

Blésois, Île-de-France

1 chancelier de France, 11 secrétaires d'Etat, plusieurs officiers Commandeurs des Ordres royaux

Armes :

Phélypeaux :

«D'azur, semé de roses d'argent au franc canton d'hermine ; écartelé d'argent à trois lézards rampants de sinople, posés 2 & 1»

«D'azur, semé de bacinets ou quarte-feuilles d'or au franc quartier (ou canton) d'hermine (qui est Thierry ou Tiercie)»
alias : «D'azur, semé de quintefeilles d'or au franc quartier d'hermine».

Phélypeaux d'Herbault, d'Hervi, de Tanlay, du Verger, de Pontchartrain et de Maurepas (Blésois, Paris) :

«D'azur, semé de quatrefeuilles d'or, au franc quartier d'hermine».

Herbault & La branche de Monthéry et Outreville écartelaient «D'argent à trois lézards de sinople (Cottreseau)»

La branche de la Vrillière, Saint-Florentin et Châteauneuf écartelait «D'or, à trois maillets de sinople (Maily)».

Sources complémentaires :

BnF, Mss, Pièces originales 2997, f. 195-202

pour alliance Villemontée,

Héraldique et Généalogie (alliance Mancini)

base Roglo,

généalogie de Carné,

http://www.heralogic.eu/txt_bs1866_evmon.html : Armorial

des évêques de Montpellier - par M. A. Fourtier - 1866,

Les Intendants des généralités,

Familles parisiennes : <http://lemarois.free.fr/actes/t75-ad75-6AZ900-29-philippeaux.pdf>,

Dictionnaire de la Noblesse (F. A. Aubert de La Chesnaye-

Desbois, éd. 1775, Héraldique & Généalogie),

Armorial du Parlement de Paris (Bonneserre de Saint-Denis,

1862)

© 2004 Etienne Pattou
Dernière mise à jour : 02/12/2016
sur <http://racineshistoire.free.fr/LGN>

Phélypeaux

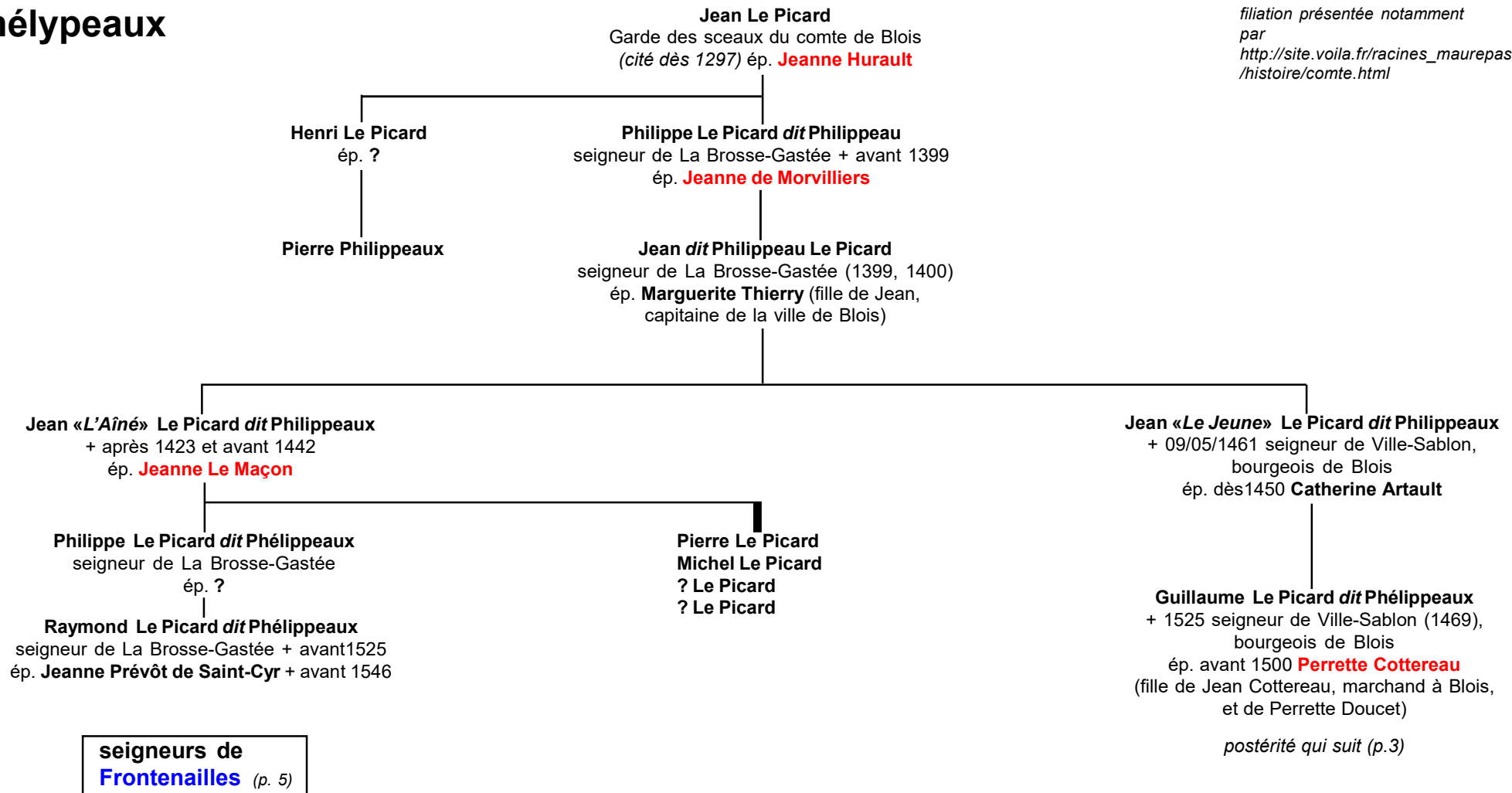

Guillaume Le Picard dit Phélypeaux
et **Perrette Cottereau**

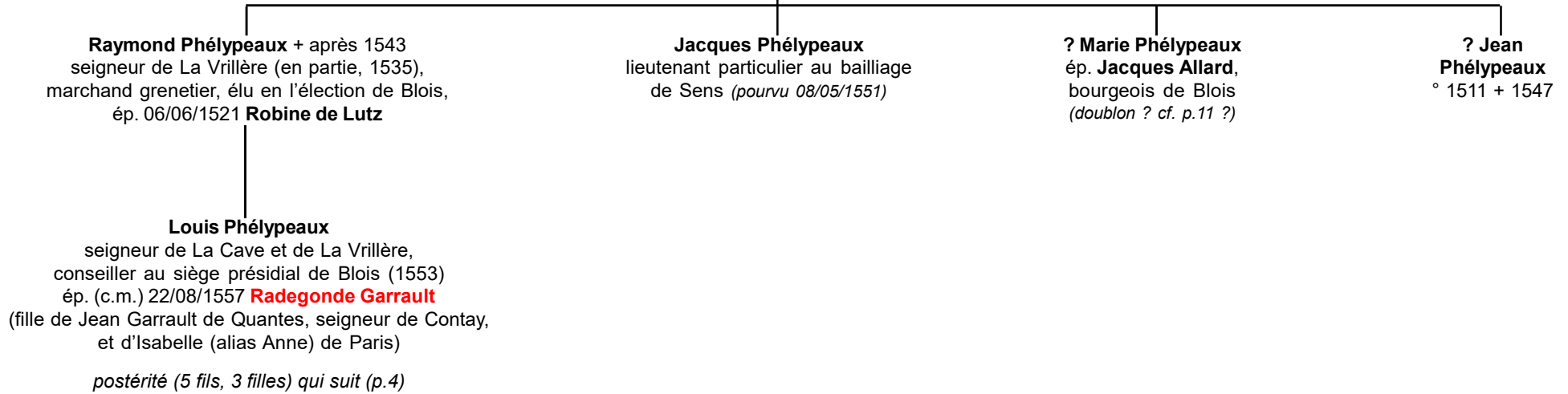

Phélypeaux

Louis Phélypeaux
et **Radegonde Garrault**

Raymond II Phélypeaux ° 1560
+ 02/05/1629 (Suse, Piémont, Italie) seigneur
d'Herbault, du Verger et de La Vrillière,
secrétaire de la Chambre du Roi
(27/08/1590), Trésorier des Parties
Casuelles (1591) puis de l'Epargne (1599),
conseiller d'Etat (avant 1606), secrétaire
d'Etat (05/11/1621, *succède à son frère Paul*),
membre du parti Catholique
ép. (c.m.) 03/07/1594 **Claude Gobelin** ° 1560
(fille de Balthazar Gobelin, conseiller du Roi,
Trésorier de l'Epargne, Président
de la Chambre des Comptes de Paris,
et d'Anne de Raconis)

*postérité (3 fils, 4 filles)
qui suit (p.6)*

**seigneurs d'Herbault
et de La Vrillière**

**Salomon
Phélypeaux**
° ~1573 + 02/10/1655
seigneur
des Landes, Auditeur
(1592) puis maître
des comptes à Paris
(12/07/1594-1603)

sans postérité

Jacob Phélypeaux
+ 23/10/1647
abbé de Bourgmoyen
et de L'Esterpe,
conseiller clerc
au parlement de Paris
(reçu 16/03/1601)

Marguerite Phélypeaux
ép. **Daniel de Launay**,
seigneur de La Ravinière,
Trésorier de France
à Tours

**Jacqueline
(alias Anne) Phélypeaux**
ép. 13/08/1586 **Isaac
Robert**, seigneur de
Beauregard, conseiller
au Présidial d'Orléans

Suzanne Phélypeaux
+ 01/02/1651
ép. **Paul Ardier**, seigneur
de Beauregard, Trésorier
des Parties Casuelles
puis de l'Epargne

Paul Phélypeaux ° 1569 (Blois) + 21/10/1621 (Castelsarrasin,
de maladie contractée lors du siège de Montauban) seigneur
de Pontchartrain (*acquisition 1609*) et de Villesavin, secrétaire d'Etat
des commandements de la reine Marie de Médicis (*remercié en 1619*),
puis secrétaire d'Etat (*remplace Forget du Fesne, entre en fonctions
21/04/1610*), négociateur de la Paix de Loudun (1616), contribue
à l'Assemblée des Notables de Rouen (1617), conclut la Paix
avec la Reine-Mère (1619), réprime les séditeux Huguenots
de La Rochelle

ép. 11/06/1605 **Anne de Beauharnais** + 20/01/1653
(fille de François de Beauharnais, seigneur de Miramion,
et de Madeleine (alias Anne) Bourdineau)

postérité (2 fils, 3 filles) qui suit (p.9)

**seigneurs puis comtes
de Pontchartrain**

Jean Phélypeaux + 23/11/1660
seigneur de Villesavin, comte de Buzançais,
conseiller du Roi, secrétaire des commandements
de la reine Marie de Médicis, maître ordinaire à la
Chambre des comptes de Paris, conseiller d'Etat
ép. **Isabelle Blondeau** (fille de Guy Blondeau, notaire
et secrétaire du Roi, maître
des Eaux-et-Forêts en Bourgogne,
et de Marie Bourdin)

Anne Phélypeaux ° 1613 + 03/01/1694
dame de Villesavin
ép. 20/05/1627 **Léon Bouthillier**, seigneur
puis comte **de Chavigny** ° 1608 + 1652
secrétaire puis ministre d'Etat, Commandeur
et Grand Trésorier des Ordres du Roi

postérité

Phélypeaux

Frontenailles

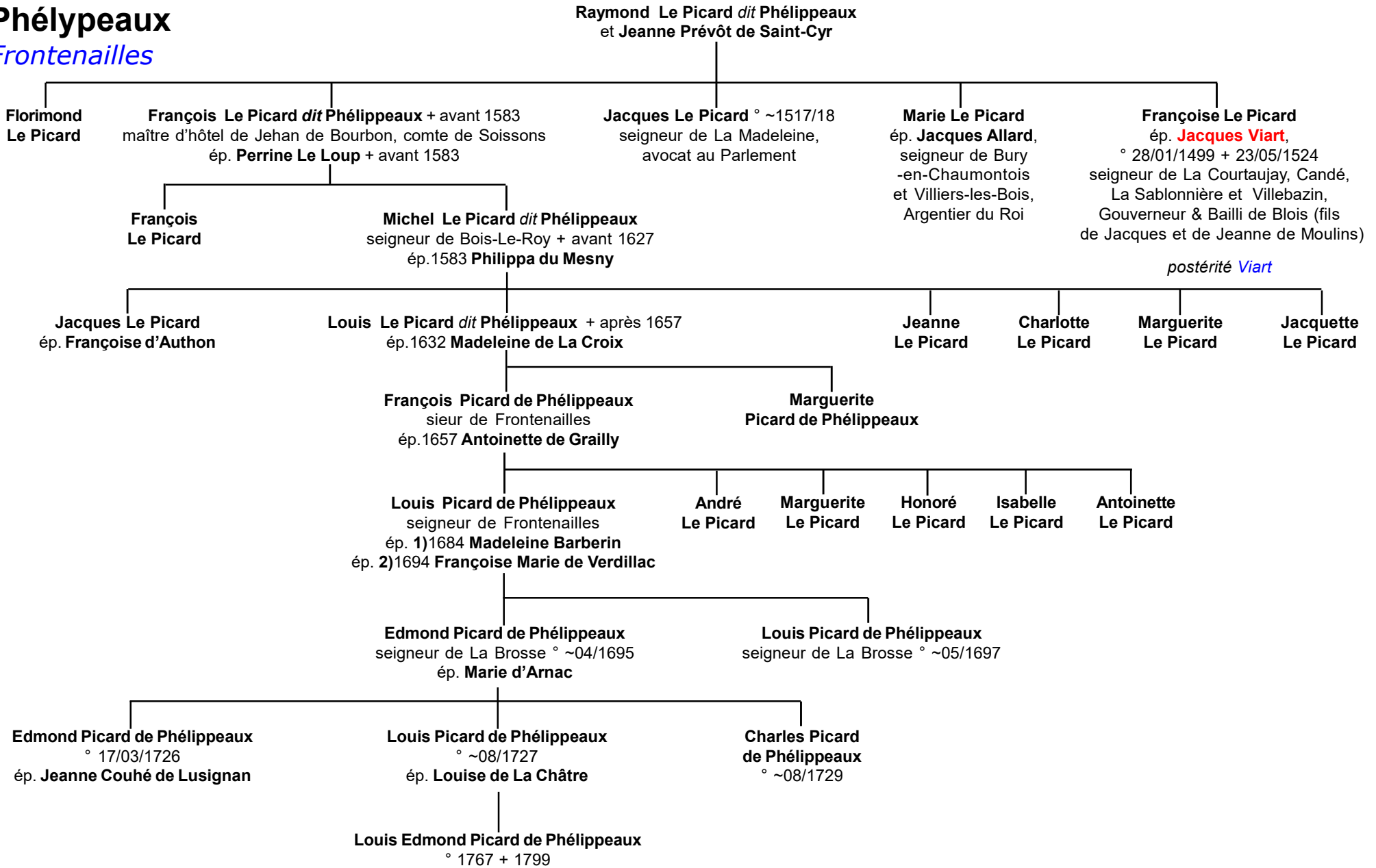

Phélypeaux

Herbault & La Vrillière

Raymond Phélypeaux
et Claude Gobelin

Balthazar Phélypeaux
+ 15/02/1663 chevalier,
seigneur d'Herbault, conseiller
au parlement de Paris
(reçu 18/02/1618)
Trésorier de l'Epargne,
conseiller d'Etat ordinaire
ép. 1620 **Marie Le Féron** (fille
de Raoul Le Féron, conseiller
du Roi, maître ordinaire
en la Chambre des Comptes
de Paris, et de Renée Hennequin)

postérité qui suit (p.7)

Anne Phélypeaux
° 1595 + 1632/33
ép. **Henri de Buade**,
comte de Palluau
et de Frontenac,
maître de camp au
régiment de Navarre

Louis Phélypeaux ° 10/04/1599 + 25/05/1681 (Bourbon-Les-Bains)
chevalier, seigneur de La Vrillière, marquis de Châteauneuf
et de Tanlay-sur-Loire et baron d'Hervy, conseiller d'Etat
(20/12/1620), secrétaire d'Etat (26/06/1629 après la mort
de son père), Commandeur, Prévôt & Maître des Cérémonies
des Ordres du Roi (01/04/1643)
ép. (c.m.) 01/08/1635 **Marie Particelli** + 23/08/1670 (fille
de Michel Particelli, seigneur d'Emery et de Thoré
(ou Hémerly et Thorey), Surintendant des Finances de France,
et d'Anne (alias Marie) Le Camus)

postérité qui suit (p.8) des marquis de La Vrillière

Isabelle Phélypeaux
° 13/08/1611 + 1642
ép. 14 ou 18/07/1627 **Louis III
de Crevant** ° ~1606 + 20/03/1648
(Paris) marquis **d'Humières**,
1^{er} Gentilhomme de la Chambre
du Roi, Gouverneur de Compiègne

postérité

Claude Phélypeaux + 18/07/1642
ép. 09/07/1617 **Jacques du Blé
d'Uxelles** +X 1629 (*siège de Privas*)
baron d'Uxelles, Gouverneur
de Chalon-sur-Saône

Antoine François Phélypeaux
+ 19/03/1665 seigneur du Verg(i)er,
conseiller au parlement de Paris
(reçu 19/07/1624), Intendant de Justice
en Bourbonnais puis conseiller d'Etat
ép. **Marie de Villebois** ° ~1622
+ 05/1701 (fille de Jacques,
maître d'hôtel du Roi)

**Françoise (alias Marie)
Phélypeaux**
+ (*veuve, carmélite*)
ép. 09/07/1617
**Henri de Neuville-
Villeroy**, comte de Bury
sans postérité

**Raymond-Balthazar Phélypeaux
du Verger** + 21/10/1713 (*La Martinique*)
seigneur du Verger, Lieutenant Général
des armées du Roi, conseiller d'Etat
d'épée, Envoyé extraordinaire
à Cologne, Ambassadeur extraordinaire
à Turin, Gouverneur-Général des Isles
de l'Amérique (*provisions 01/01/1709*),
Commandeur de l'Ordre de Saint-Louis
(04/1712)

sans alliance

**Jacques-Antoine Phélypeaux
du Verger** ° 1654 (*Paris*) + 15/04/1732
(*Lodève*) Evêque de Lodève (*nommé
le 01/11/1690, préconisé par le Pape
Innocent XII le 07/07/1692, sacré à Paris
le 24/08/1692 par Michel Phélypeaux,
Archevêque de Bourges*)
(*armes : «Ecartelé : aux 1 & 4, d'azur,
semé de quartefeuilles d'or, au franc-quartier
d'hermine ; aux 2 & 3, d'argent, à trois
lézards de sinople mis en pal (alias posés
en pal & rangés en fasce)»*)

Phélypeaux

Herbault & La Vrillière

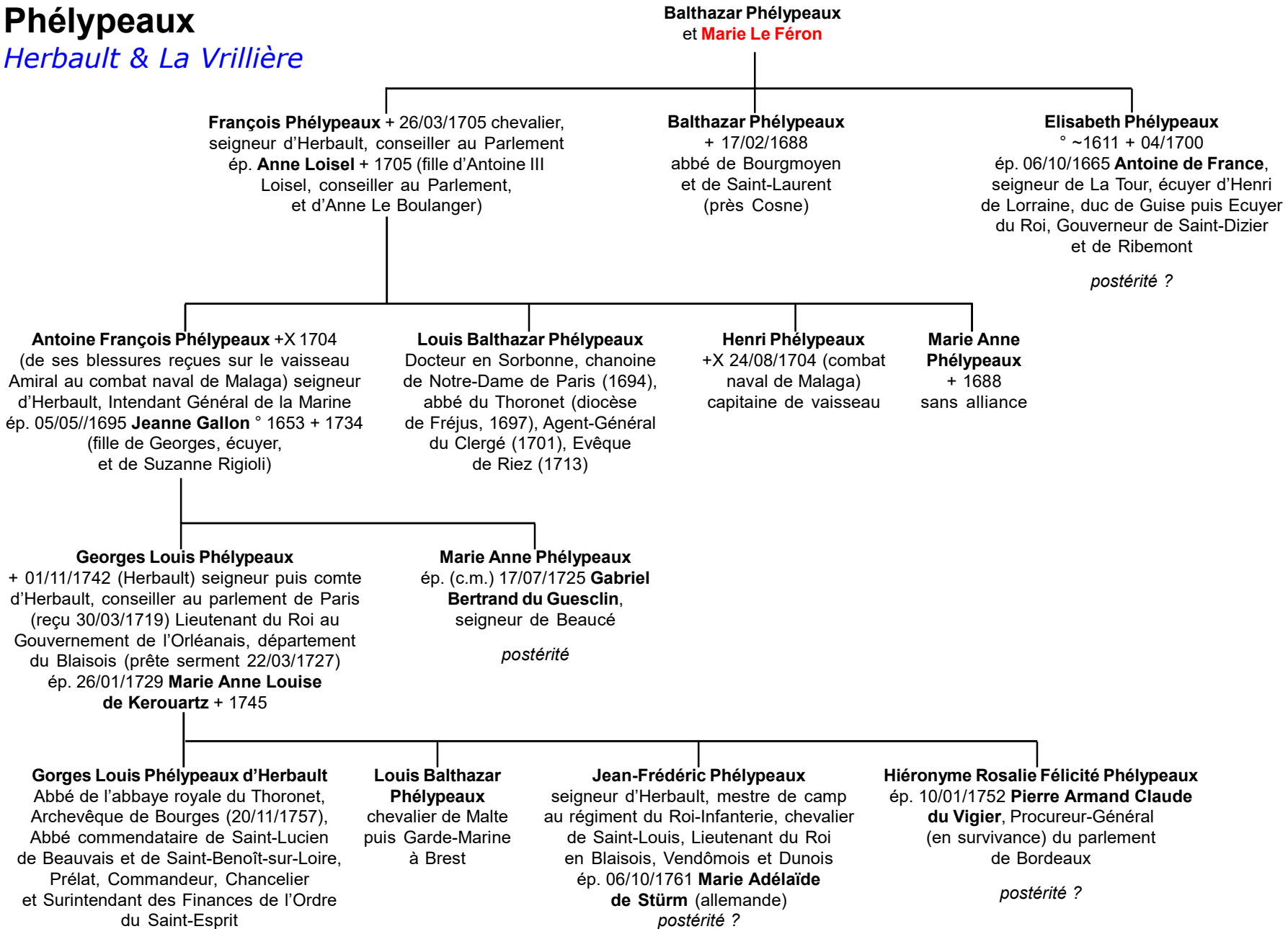

Phélypeaux

Châteauneuf & La Vrillière

Louis Phélypeaux
et Marie Particelli

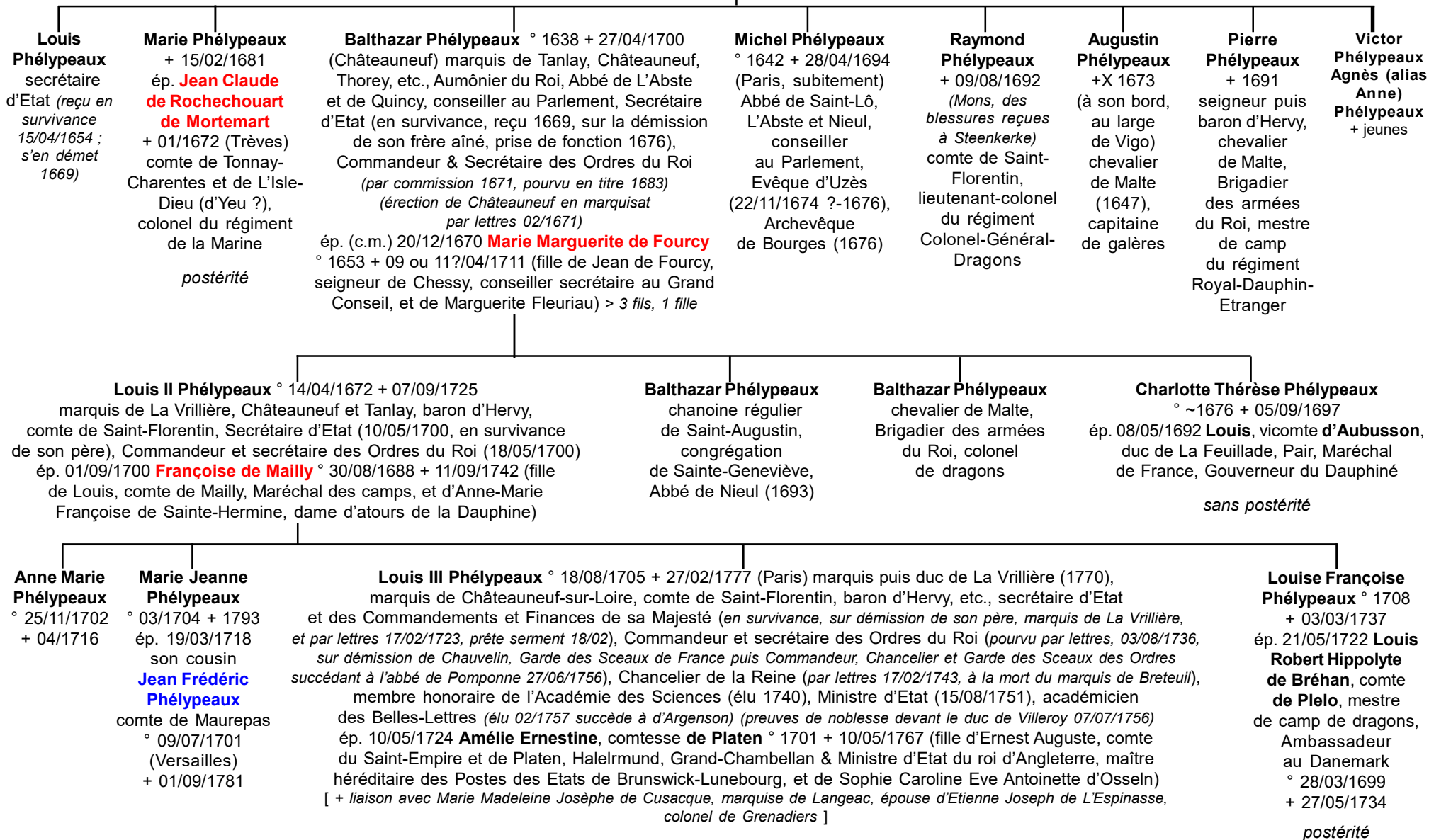

Phélypeaux

*seigneurs
de Pontchartrain*

La seigneurie
de Pontchartrain
appartient successivement
aux familles :

Bagot,
Mignon,
Malet de Granville,
Coignet,
Buade
puis les **Phélypeaux.**

Elle augmente de :
Maurepas
(1691 - duc de Luynes)
Neauphle-Le-Château
(1693 - échange avec Marly)
Thoiry (1711)
Beynes (1713)

érigée en comté (1691)

passé ensuite
aux **Cossé-Brissac**

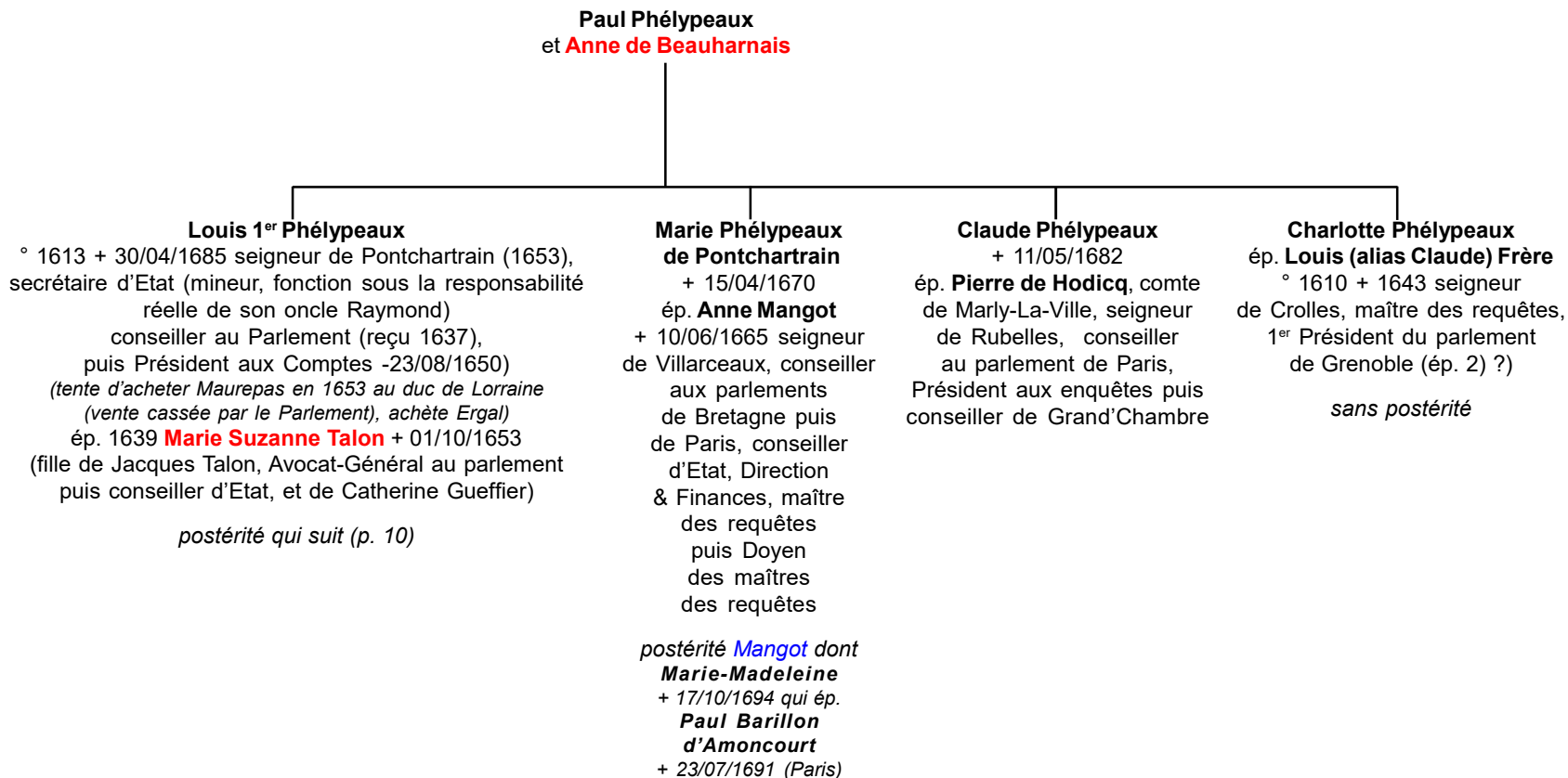

Phélypeaux

seigneurs
de Pontchartrain

Louis 1^{er} Phélypeaux
et Marie Suzanne Talon

Suzanne Phélypeaux
° 1641 + 24/03/1690
ép. 06/1656
Hiérosme (Jérôme) II Bignon ° 1627 + 1697
Avocat Général
au parlement de Paris
(1656-1673),
conseiller d'Etat

postérité

Louis II Phélypeaux ° 29/03/1643 + 22/12/1727 (Pontchartrain)
chevalier, seigneur puis comte de Pontchartrain (1679/80), seigneur
puis 1^{er} comte de Maurepas (*achat de Maurepas et réunion avec
Pontchartrain 1691*), par faveur royale (08/1691), achète Elancourt
(10/08/1692, 7000 livres au prieuré d'Argenteuil), Villiers-Saint-Frédéric
et Chavenay, la Châtellenie de Neauphle (1693) puis celle de Beynes
(1713), conseiller au parlement de Paris (*reçu 11/02/1661, à 17 ans, -
1677*), commissaire aux requêtes du Palais, 1^{er} président du parlement
de Bretagne (27/08/1677), Intendant des Finances (1687),
Contrôleur Général des Finances (20/09/1689, *succède à Le Pelletier*),
Surintendant de la Marine, Secrétaire d'Etat (05/11/1690) et Directeur
des Académies (*surtout celle des Belles-Lettres*), Chancelier de France
et Garde des Sceaux (05/09/1699-01/07/1714), Commandeur
des Ordres du Roi (~1700 ?)

(*se retire volontairement des affaires, notamment chez les Oratoriens,
se voyant gratifié par le Roi d'une pension considérable*)
ép. 1668 **Marie de Maupeou** + 12/04/1714 (fille de Pierre III
de Maupeou, seigneur de Bruyères (95), président de la Chambre
aux enquêtes, et de Catherine (alias Marie) Quentin de Richebourg)

postérité qui suit (p. 11)

Marie-Claude Phélypeaux
° 1644 + 23-24/01/1661
(en couches)
ép. 1660 **Louis-Henri
(ou Henri-Louis) Habert
de Montmort** + 1686
seigneur de Montmort,
du Mesnil-Habert
et de La Brosse,
conseiller au Parlement
(04/06/1658), maître
des requêtes (16/11/1667,
résigne en 1670)

Jean Louis Phélypeaux ° 09/01/1688
+ 12/09/1763 (Paris) seigneur
puis comte de Montlhéry, avocat
du Roi au Châtelet, conseiller
au Parlement ensuite officier, Guidon
des Gendarmes de la Garde du Roi
puis colonel de cavalerie

2 fils + jeunes
(dont l'un ° ~1711
+ de la petite vérole en 07/1723)

Jean (-Baptiste) Phélypeaux
° 12/03/1646 + 19/08/1711 chevalier,
seigneur d'Arzilles, conseiller au Grand Conseil
(1682), maître des requêtes (1686), Intendant
de la Généralité de Paris (1690), conseiller
d'Etat (23/11/1693)
ép. 16/09/1683 sa cousine **Anne-Marie
de Beauharnais** ° 1644 + 08/08/1723 (fille
de François III, seigneur de la Grillière,
Lieutenant Général au Bailliage d'Orléans,
et de Charlotte de Bugy)

François Phélypeaux ° 28/04/1689
+ 19/12/1715 (de petite vérole)
seigneur d'Outreville, conseiller
au Parlement (*reçu 09/12/1709*),
maître des requêtes
ép. 13/08/1710 **Marie Catherine
Voisin de Saint-Paul**

Marie Catherine Phélypeaux
ép. 13/01/1736 **Charles
Antoine III Gouffier** ° 27/09/1698
marquis d'Heilly, maréchal de camp

postérité

Louis II Phélypeaux de Pontchartrain
spécule sur les terres susceptibles de plaire au Roi :
il échange ainsi **Marly** (acheté en 1689 pour 36 000 livres)
contre la seigneurie et terre de **Neauphle-Le-Château**
(le revenu annuel de Marly étant estimé à 1 800 livres
en 1689, on voit ici que le prix de vente de cette terre
est égal à 20 X son revenu). Il achète également
la terre d'Elancourt (10/08/1692) au Prieuré d'Argenteuil
pour 7 000 livres (Il réside lors de cette transaction
en son hôtel parisien de la Rue Neuve Saint-Augustin -
paroisse Saint-Eustache)

Seigneurie de Pontchartrain :

Jouars, Ergal, Chambors,
Chennevières, La Maison Neuve,
Rosny, les fiefs de Flexanville,
Chevalier, de L'Ailerie (en partie),
La Lune (en partie), Godemaine,
Villeneuve, Launay, La Dauberie
+ châtellenie de Neauphle dès 1693

Phélypeaux

Maurepas & Pontchartrain

Louis II Phélypeaux
et Marie de Maupéou

Louis
Phélypeaux
° 1668 + 1684

Jérôme Phélypeaux ° 03/1674 + 08/02/1747
comte de Maurepas et de Pontchartrain, seigneur de Palluau et de Nerviers, baron de Beynes et de l'île de Ré, Intendant de Paris (1690-08/1709), conseiller au Parlement (reçu 29/03/1692), Secrétaire d'Etat (19/12/1693, en survivance de son père, en exercice 09/1699, sur démission de son père ; s'en démet 11/1715), Commandeur & Prévôt des Ordres du Roi (10/1709) puis Surintendant de la Marine (jusqu'en 1715 : disgrâce) (cité à Saint-Rémy-L'Honoré en 1742)
ép. 1) 28/02/1697 **Christine-Eléonore de Roye de La Rochefoucauld** ° 1681 + 13/06/1708 (fille de Frédéric-Charles de La Rochefoucauld, comte de Roye, et d'Isabelle de Durfort-Duras)
ép. 2) 31/07/1713 **Hélène-Angélique Rosalie de L'Aubespine de Verderonne** ° 1690 + 10/10/1770 (fille d'Etienne Claude, marquis de Verderonne, Guidon des Gendarmes de la Reine, et de Marie-Anne de Fessard)

1) Marie-Françoise Christine Phélypeaux ° 17/01/1698 + 23/01/1708 + 21/09/1701

Jean-Frédéric cède la ferme du Mousseau (Elancourt) en 1756

1) Louis-François Phélypeaux ° 09/05/1700 + 23/01/1708 comte de Maurepas

1) Jean-Frédéric Phélypeaux ° 09/07/1701 (Versailles) + 01/09/1781 chevalier de Malte (reçu en minorité au Grand Prieuré de France 04/08/1703) comte de Maurepas et de Pontchartrain, baron de Beynes, Surintendant de la Marine (1715, par survivance), secrétaire d'Etat (21/11/1715, en exercice 30/03/1718 avec dispense d'âge, - 24/04/1749, démis), Greffier, Commandeur et Secrétaire des Ordres du Roi (26/03/1724) puis Grand Trésorier des Ordres (02/08/1736-11/1747, démis), Académicien des Sciences (15/04/1725, membre honoraire dès 1720 ?), ministre d'Etat (09/01/1738), exilé (1749), conseiller des Rois Louis XV et Louis XVI, Président du Conseil d'Etat (11/05/1774)
ép. 19/03/1718 sa cousine Marie-Jeanne Phélypeaux de La Vrillière ° 06/1704 + 1793 (fille du marquis Louis de La Vrillière et de Françoise Louise de Mailly)

sans postérité

1) Paul-Jérôme Phélypeaux dit «Le Chevalier» ° 25/04/1703 + 12/04/1775 marquis de Chef-Boutonne puis de Pontchartrain, chevalier de l'Ordre de Saint-Jean de Jérusalem (reçu en minorité au Grand Prieuré de France 04/08/1703), sous-lieutenant de la compagnie de Gendarmes de la Reine (01/02/1719) puis capitaine-lieutenant des Gendarmes Anglais (12/09/1726), Brigadier (1734) puis Maréchal de camp, Lieutenant-Général des armées & au Gouvernement de La Rochelle, Aunis (01/05/1745), Inspecteur Général de la Cavalerie, Gouverneur de Ham (1754)
ép. Angélique de Galard de Béarn + 1817

sans postérité

1) Charles-Henri Phélypeaux ° 14/06/1706 + 24/06/1734 chevalier de Malte (reçu en minorité au Grand Prieuré de France 12/08/1706), abbé de Royaumont (26/11/1728 Ordre de Cîteaux, diocèse de Beauvais), docteur en théologie à la Faculté de Paris (02/04/1732) évêque de Blois (nommé par le Roi 23/05/1734)

2) Marie-Louise Rosalie Phélypeaux ° 06/1714 + 09/11/1780 ép. 12/05/1729 Maximilien-Emmanuel de Watteville, marquis de Conflans et d'Illiers, comte de Busselin, baron de Châteauvillain, Foncine, Sirod et du Chêne-Doré, seigneur de Chargéy et Dompierre (famille des comtes d'Altorf)

sans postérité

2) Madeleine (dite Hélène) Angélique Françoise Phélypeaux ° 05/1715 + 1781 dame du Palais de la Reine ép. 08/12/1730 (c.m. ?) (et 17/12/1731 ?) Louis Jules Barbon Mancini-Mazarini de Nevers ° 16/12/1716 (Paris) + 25/02/1798 (Paris) chevalier de Nivernois, 12° duc de Nevers, Pair de France, chevalier des Ordres du Roi, Prince de Verdagne, Ambassadeur, Académicien français (08/11/1742), Ministre

postérité qui suit (p.12)

Mancini : «D'azur à deux poissons d'argent en pal»

Phélypeaux Maurepas & Pontchartrain

