

Paynel, Paynel de Hambye



Thomas  
Paynel  
+ 1324

Guillaume  
Paynel

William  
Paynel



Paynel en Angleterre :  
West-Rasen & Drax

# Famille Paynel



Jehan  
ou John  
Paynel



Olivier  
Paynel,  
seigneur  
de Ville



Jehan  
Paynel



Foulques  
Paynel



Olivier  
Paynel



Guillaume  
Paynel

## Normandie

Hambye (ou Hambye) : Bailliage du Cotentin,  
près du Mont-Saint-Michel  
dit aussi Pagen, Paganel, Pagenel (Domesday Book)

### Armes :

**Paynel (Paisnel) d'Hambye, de La Haye, d'Olonde, de Briquebec, de Briqueville (Normandie) :**  
«D'or, à deux fasces d'azur accompagnées de neuf merlettes de gueules rangées en orle, 4, 2 & 3».  
(le nombre de merlettes varie : parfois ramené à six)

**Paynel (v. Peynel) (Normandie, vassal du Roi de France) :**  
«D'or, à deux fasces d'azur à l'orle de merlettes du même».  
«D'or, à deux lions de gueules passants l'un sur l'autre»  
(attesté pour Jean Paisnel de Marcq (78) au XIV<sup>e</sup> siècle)  
famille homonyme, branche cadette ?  
> Les deux léopards sont attestés pour une branche anglaise

### Sources complémentaires :

Héraldique et Généalogie,  
Medlands projects (Anjou, Maine, Normandie),  
base Roglo,  
Communication de Jean Bunot (04/2008) à propos  
du mariage de Guillaume V et de Marguerite d'Avaugour,  
puis d'Alain Vadet sur le même sujet (01/2013)  
Dictionnaire de la Noblesse (F. A. Aubert de La Chesnaye-Desbois,  
éd. 1775, Héraldique & Généalogie),  
Montres inédites de Gens d'armes bretons (Revue Historique de  
l'Ouest, documents, 1855-1887),  
Contribution de Robert Brizard (10/2014),  
Contribution de Wilfrid Pastor (04/2016),  
Mémoires de l'Institut Impérial de France, tome 34, 1892 :  
«Jeanne Paynel à Chantilly» par Siméon Luce,  
Contribution de Denis Leclerc (06/2017),  
Contribution de Catherine Lainé (05/2019),  
«Famille Paisnel», Charly Guilnard (Calameo, 12/2001),  
Contribution de Geneviève de Brebisson (09/2019)

© 2004 Etienne Pattou  
Dernière mise à jour : 16/11/2020  
sur <http://racineshistoire.free.fr/LGN>

# Paynel

## Origines

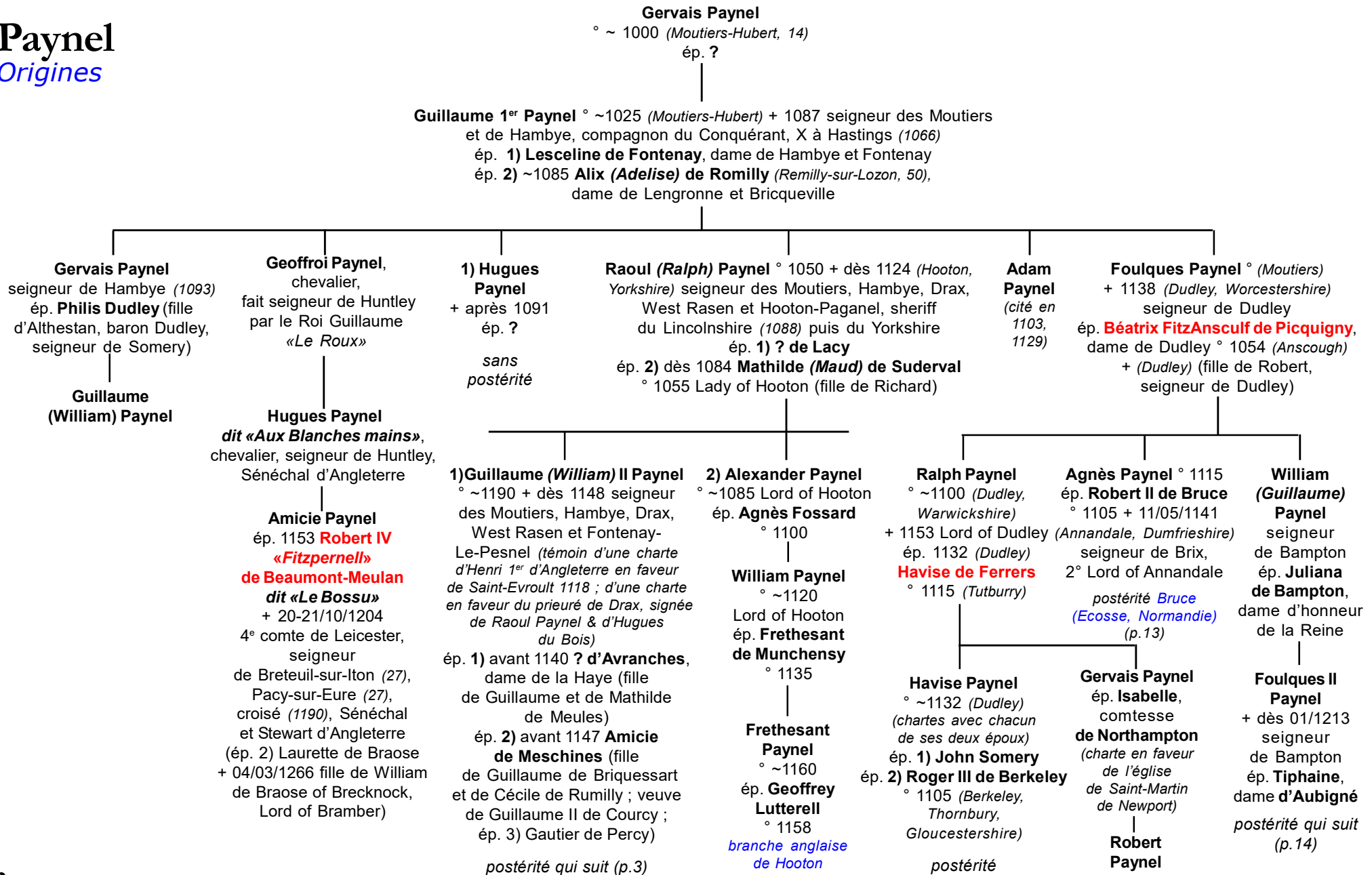

# Paynel

2

**Guillaume (William) II Paynel**  
et 1) ? d'Avranches  
et 2) Amicie de Meschines

**1) Foulques 1<sup>er</sup> Paynel**  
° 1130 + 1182/83 chevalier, seigneur & baron de Hambye, seigneur de Drax (Yorkshire), La Haye-Pesnel et Bréhal (s'établit en Angleterre ~1170 ; adresse une charte de fondation à Roger, Archevêque d'York, concernant le Prieuré Saint-Nicolas de Drax, avec le consentement de Lesceline, son épouse ; fonde ~1145 par charte, l'Abbaye de Hambye, du consentement de ses fils Hugues, Foulques, Thomas et Jean)  
ép. **Lesceline de Subligny dite «du Grippon»** ° ~1114 + après 1198 (~1213) dame du Grippon et de Bréhal (fille d'Ansculph ou Hasculf de Subligny, chevalier, et de Denise d'Avranches ; veuve d'Olivier Tesson)  
(Armes : «Ecartelé d'argent & de gueules»)

postérité qui suit (p.4)

**Gertrude Paynel**  
+ avant 1154

**Amaurie Paynel**  
ép. **Raoul de Neufbourg**,  
baron d'Annebecq

**Hugues Paynel** ° ~1130/35  
+ avant 1180 seigneur des Moutiers-Hubert et West-Rasen  
ép. **Nicole**

**Pierre Paynel** + 1184  
seigneur des Moutiers-Hubert  
ép. ?

**Hugues Paynel** ° ~1181 + ~1244  
seigneur de Hauterive, Fontenay-Le-Pesnel et des Moutiers-Hubert  
ép. ~1230 **Alix d'Aché (ou Achey)** (fille de Jean II et de Marie de Chaourses)

**Thomas Paynel**  
baron de Hauterive (1270)  
(vend sa baronnie à Pierre, comte d'Alençon et du Perche)

postérité inconnue

**Jeanne Paynel**  
ép. **Raoul de Meulan**,  
seigneur de Courseulles  
° 1202 + après 1272

**Lucie Paynel**  
ép. **André**,  
seigneur de **Vitré**

**Jean Paynel**  
(cité en 1145)

**Thomas Paynel**  
(cité en 1145)

**2) Alice Paynel**  
ép. 1) **Richard de Courcy**  
ép. 2) **Robert de Gand**,  
seigneur de Bridlington (fils de Gauthier et de Mathilde)

postérité **Gand** (dont **Alice** qui ép. **Robert** fils de **Robert FitzHarding**)

# Paynel

3

**Foulques 1<sup>er</sup> Paynel**  
et **Lesceline de Subligny**

**William (Guillaume) III Paynel** + 06/1184  
seigneur de Hambye et de Drax, baron de Marcey  
ép. **Aliénor (ou Eléonore) de Vitré**  
+ 20/07/1232 ou 1233 (fille de Robert III  
et d'Emma de Dinan ; veuve, elle ép. 2) Gilbert  
Crespin de Tillières + 1190 & ép. 3) William  
FitzPatrick de Salisbury + 1196 & ép. 4)  
après 1196 Gilbert de Malesmains)

**Guillaume Paynel** + jeune ~1188/89

**Foulques II Paynel** + après 25/06/1215 seigneur de Hambye,  
La Haye-Pesnel et Drax(50), Bréhal, du Grippon et Subligny  
*(perd ses biens anglais confisqués au profit  
d'Hugues II Paynel, seigneur de West-Rasen)*  
ép.1) avant 1186/87 **Cécile Tesson (ou Taisson)** ° ~1160  
+ avant 1186/87 (fille de Jourdain, baron de Thury et Saint-  
Sauveur, et de Laetitia (Léticie) de Saint-Sauveur)  
ép.2) après 06/1187 **Agatha du Hommet** ° ~1155  
(fille de Richard et d'Agnès de Say ;  
veuve de Guillaume de Fougères)

**Hugues Paynel**  
+ avant 1213  
*partisan  
du Roi  
d'Angleterre*

? **Jeanne Paynel**  
& sa fille  
**Eustachie**

**Thomas Paynel**  
seigneur  
d'Orval,  
du Servon  
et du  
Bouillon

**John (Jean) Paynel**  
seigneur  
de  
Marcey  
*(cité en  
1228)*

**William (Guillaume) Paynel**  
Archidiacre  
d'Avranches,  
seigneur  
de Servon  
*(1198)  
(cité en 1177,  
1208, 1215  
& 1216)*

**Hasculf Paynel**  
+ après 1208  
prêtre  
à York  
*(cité en  
& 1216)*

**1) Foulques III Paynel** + 1256  
seigneur de Hambye, La Haye-Pesnel,  
Bréhal et Briqueville *(révolté avec  
Guillaume en 1230, disgrâce puis retour  
en grâce vers 1231)*, croisé (1239)  
ép. **Stéphanie de Bréhal**

**2) William (Guillaume) Paynel** + après 1233  
*(13/12/1253)* seigneur du Grippon et Subligny  
ép. après 25/06/1215 **Pérenelle Tesson**, héritière  
de Percy, Haineville et La Lande-Patry  
et La Roche-Tesson + 26/04/1230 (fille  
de Raoul V, baron de Thury et de Saint-Sauveur,  
et de Mathilde Patry alias de La Lande-Patri)

**Jean Paynel**  
+ 1248 Archidiacre  
de Coutances  
*(cité : charte  
du 27/09/1247)*

**Péronelle Paynel**  
ép.~1226 **Eudon  
de Gaël**, seigneur  
de Montfort et de Gaël  
+ ~1270

**Luc(i)e Paynel** + ~1248  
ép.~1211 **1) André III de Vitré**  
+ dès 09/1211 (séparé ~1180 de 1)  
Mahaut de Mayenne (fille de Geoffroi II  
et d'Isabeau de Meulan) ; veuf de 2)  
Ennoguen de Léon ; et veuf de 3)  
Eustachie de Retz + dès 07/12/1209)  
ép. **2) Roger de Préaux** + 1253

*postérité qui suit (p.8)*

**Guillaume IV Paynel** + 1272  
seigneur de Hambye et Bréhal  
ép.1240 **Philippa (alias Jeanne)  
de Courcy**

**Foulques Paynel**  
seigneur  
de Briqueville

**Olivier 1<sup>er</sup> Paynel** + avant 1268  
seigneur de La Haye-Pesnel  
ép. **Agnès Rossel**, dame de Moyon  
*branche de **Moyon** qui suit (p.11)*

**Thomas Paynel**

**Tiphaine Paynel**  
ép.1236 **Jean de Villiers**, baron de Coulonces  
(fils d'Enguerrand, seigneur de Villiers-sur-Port,  
et d'Isabeau de Coulonces)

**Foulques IV Paynel** + 1272  
baron de Hambye, Moyon, La Haye-Pesnel,  
seigneur de Bréhal, Boucel, Heugueville,  
Langrune, Mesnil-Roger, Tanville et Orville  
*(échiquier de Rouen 1207)*  
ép.~1265 ? **Jeanne de Bigars**  
*(et de Norgot ?)* dame de Fumechon

*postérité qui suit (p. 5)*

**Jean Paynel**  
*branche de **Marcey**  
postérité*

*Jean Paynel, seigneur de Marcey  
doit vendre son fief de Vieusoy  
(Veteres, Viessoux, hérité des Hottot  
et des Coulonces) pour payer une amende  
au Parlement de Paris.*

**Jean Paynel**  
chanoine  
du Mans

**Guillaume Paynel**  
seigneur  
de Briqueville  
*(cité en 1271)*  
ép. **Nicole  
de Feugières**

**Philippa Paynel**  
dame de Marcambie  
ép. **Robert de Hotot**  
(fils de Robert de Hotot  
*(alias Philippe)* et de  
Thomasse du Hommet)

**Mahaut Paynel**  
dame de Moyon  
ép. **Robert 1<sup>er</sup>  
de Briqueville**  
+ ~1226

**Tiphaine (alias Jeanne  
ou Philippine) Paynel**  
ép. **Foulques de Champagne**  
(fils de Foulques  
de Champagne  
et de Jeanne d'Harcourt  
de Beaumesnil)

# Paynel

4

**Foulques IV Paynel**  
et **Jeanne de Bigars**

**Jeanne Paynel**  
ép. **Raoul II de Creully**  
(fils de Raoul 1<sup>er</sup> ?  
ou de Richard III,  
baron de Creully,  
et d'Isabeau  
de Tillières)

**Nicole Paynel**  
ép. **Raoul de Villiers**  
seigneur baron  
de Coulonces  
(fils de Guillaume,  
baron de Coulonces,  
et d'Aliénor de Vitré)

**Guillaume V Paynel,**  
baron de Hambye et La Haye-Pesnel  
ép. 1296 **Marguerite d'Avaugour** ° ~1285  
(fille d'Henri III et de Marie de Beaumont)  
*(Le contrat de mariage est aujourd'hui perdu mais  
subsiste dans les archives bretonnes par un acte  
du 16/03/1297, passé entre Henri d'Avaugour et son gendre  
le baron de Hambye, stipulant différents articles additionnels  
venant modifier le contrat de mariage initial de l'année  
précédente en assignant divers revenus à titre de dot.)*

**1879 - Inventaire sommaire des Archives  
départementales de la Loire-Inférieure  
(Loire-Atlantique) archives civiles :**  
**[série E] - : Extraits... - Page 93 16/03/1297**  
*«Articles additionnels du contrat de mariage de Guillaume  
Paynel, époux de Marguerite d'Avaugour, arrêtés entre Henri  
d'Avaugour, sire de Goello et de Mayenne, et le susdit son  
gendre. - Don de 2,000 livres de rente sur la Roche-Derrien ,  
Châteaulin- sur-Treff et diverses autres terres , consenti  
par Guy de Bretagne, comte de Penthievre, en faveur d'Henri  
d'Avaugour. - Vidimus sous le sceau de la vicomté de Rouen  
des...» > texte communiqué par Alain Vadet (01/2013)*

**Agnès Paynel**  
ép. **Philippe  
de  
Colombières**

**Foulques V Paynel + 1350**  
baron de Hambye et La Haye-Paynel,  
seigneur de Bricqueville (*cité 1295*)  
ép. 1317 **Agnès de Chanteloup** + ~1372 (fille de Robert,  
seigneur de Chanteloup, et de Marguerite de Brucourt )

*postérité qui suit (p. 6)*

**Guillaume  
Paynel**  
chevalier

**Jeanne Paynel** ° ~1300  
ép. **Etienne III Gouyon,**  
seigneur de La Roche-Gouyon  
et Matignon ° 1285 ? + 1361

**Guillaume Paynel**  
seigneur  
de Fumechon  
(*cité 1295*)

**Jeanne (alias Marie)  
Paynel**  
ép. **Ferrand de Brucourt,**  
chevalier

**? Alise (Alix) Paynel**  
ép. 1339 **Etienne de Gouyon,**  
seigneur de Matignon + ~1363

*postérité dont ?Jean, Louis, et :*

**Renée de Gouyon-Matignon**  
ép. **Sylvestre Budes,** seigneur d'Uzel  
+ 01/1380 (*exéc. Avignon*) cousin et lieutenant  
de Bertrand du Guesclin,  
Gonfalonier de l'Eglise (1377)  
*(armes d'Uzel : «bande chargée de trois besants)*

# Paynel

5

Foulques V Paynel  
et Agnès de Chanteloup

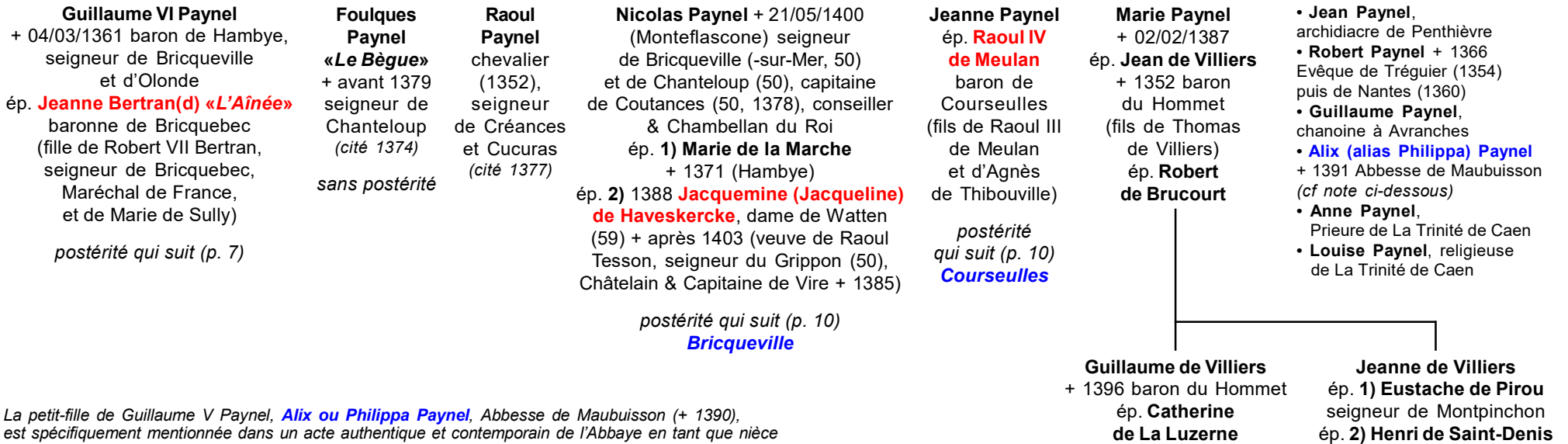

La petit-fille de Guillaume V Paynel, **Alix ou Philippa Paynel**, Abbesse de Maubuisson (+ 1390), est spécifiquement mentionnée dans un acte authentique et contemporain de l'Abbaye en tant que nièce de Marguerite de Beaumont-Brienne, Princesse d'Antioche et fondatrice d'une chapelle à Maubuisson (+ 1328). C'est à l'évidence parce qu'elle était petite-fille de Marguerite d'Avaugour, baronne de Hambye, fille elle-même d'Henri d'Avaugour et de Marie de Beaumont-Brienne, cette dernière étant la propre soeur de la Princesse d'Antioche. En outre, l'Abbesse Philippe Paynel apparaît aussi dans les actes de l'Abbaye en tant que nièce des 3 soeurs Luce, Blanche et Aliénor d'Avaugour, religieuses à Maubuisson, filles d'Henri d'Avaugour et de Marie de Beaumont-Brienne.



# Paynel

6

Guillaume VI Paynel  
et **Jeanne Bertran(d) «L'Aînée»**

**Jean Paynel**, baron de Hambye  
ép. 1357 **Marie Bertran(d)** ° ~1330  
dame et vicomtesse de Fauguernon  
(fille de Robert Bertran, vicomte  
de Fauguernon, seigneur de Fontenay-  
Le-Marmion, et de Jeanne de Tilly ;  
veuve, elle ép. 2) **Yon III de Garençières**)

sans postérité

**Guillaume VII Paynel** + 1402  
baron de Hambye, seigneur de Briquebec  
et La Haye-Pesnel (*succède à son frère*)  
capitaine d'une compagnie de gens d'armes  
(1382) ( *cité 1387 dans les comptes de Jean Le Flament,*  
*Trésorier des Guerres, avec ses cousins Jean et Henri*)  
ép. sa cousine **Jeanne Paynel**, dame de Moyon  
(fille d'Olivier Paynel et d'Isabelle de Meulan,  
dame de Neufbourg) > cf p.12

**Foulques (alias François) Paynel**  
+X 1396 (*Nicopolis*)  
seigneur de Créances  
et Cucuras  
ép. **Marie Riboul**,  
dame de Villeret

sans postérité

**Agnès Paynel**  
ép. **Robert Le Baveux  
de Garençières**  
+X 1396 (*Nicopolis*) seigneur  
baron de Tillières  
et Poinville, Chambellan  
du Roi (fils de Gui Le Baveux  
et de Jeanne de Coutes)

postérité **Le Baveux**

**Jeanne Paynel**  
ép. 1) 1361 **Jean de Fontenay**  
(Orne, clientèle des Tesson)  
ép. 2) **Robert Malet**, seigneur  
de Graille (fils de Jean III,  
et d'Eléonore de Châtillon)

tige des *seigneurs de Fincel*  
(à Tassy, relevant de Moyon)

**Guillaume VIII  
Paynel** + 1409  
baron  
de Hambye,  
Briquebec  
et Moyon

sans alliance ?

**Foulques VI (VI selon S. Luce)  
Paynel** + 12/1413 seigneur  
de Moyon, baron de Hambye  
et de Briquebec (*succède  
à son frère aîné*), Capitaine  
du Fort de Saint-James  
de Beuvron (1290)  
ép. 1398 **Marguerite de Dinan**  
(fille du seigneur  
de Châteaubriand ; ép. 2)  
20/09/1414 Guillaume  
de Graille, seigneur  
de La Brisette)

**Jeanne Paynel** + 11/1457  
dame de Hambye  
et de Briquebec (*héritage estimé  
être 4.000 & 6.000 £ et en 1418  
d'un revenu annuel de 3500 écus*)  
(*fiancée en 1416 à Gilles de Laval,*  
*baron de Retz, Maréchal de France*  
*puis sous tutelle de Bertrand*  
*qui cherche à la marier à un parent*  
*de la Roche-Guyon ; puis de*  
*Jacqueline Paynel à Chantilly*)  
religieuse dès 1430/31, Abbesse  
du Couvent de Bénédictines  
de Lisieux

**Nicol(as) Paynel**  
+ 1415 (*Azincourt ?*)  
seigneur de Chanteloup,  
Moyon, du Mesnil-Jourdain  
puis de Hambye  
ép. **Jeanne de Champagne**,  
baronne de Gacé (fille  
de Jean de Champagne,  
seigneur d'Avrilly,  
et d'Agnès du Merle,  
dame de Gacé)

**Jeanne Paynel** dame  
de Hambye, Briquebec,  
Chanteloup, Gacé et Moyon  
(*la plus riche héritière de son temps*)  
ép. 1415 **Louis d'Estouteville**  
° 1400 + 21/08/1464 seigneur  
d'Auzebosc, Estouteville  
et de Valmont, Grand-Sénéchal  
& Gouverneur de Normandie,  
Grand-Bouteiller de France  
(fils de Jean II et de Marguerite  
d'Harcourt)  
> postérité **Estouteville**

**Bertrand Paynel** ° ~1357  
+ après 1419 chevalier  
bachelier X 24/10/1415  
(*Azincourt, fait prisonnier*)  
baron d'Olonde (1385),  
Capitaine de Briquebec  
(*fait une revue 28/10/1385  
avec ses 2 écuyers Johan  
Davy et Thomas Le Roy ;  
donne quittance de ses gages  
les 08/05 & 28/10/1385 ;  
sceau : «écu à 2 fasces  
accompagnées de 9 merlettes  
en orle, et une bordure»*)  
ép. **Jeanne  
de Garençières**  
° ~ 1358 + ~1431  
(fille de Yon III et de Marie  
Bertran(d) de Briquebec ;  
veuve de Guillaume  
de Montenay)

postérité **Olonde**  
qui suit (p. 9)

**Jean Paynel**  
+ 1413  
seigneur  
du Mesnil-  
Serrant  
et de Saint-Clair  
(-en-Auge),  
baron  
de Hambye

sans postérité

**Jacqueline Paynel**  
+ 15/02/1435  
ép. 1) (c.m.)  
31/03/1404 ns  
**Pierre II (Jean)  
d'Orgemont-Méry**  
+ début 1417 seigneur  
de Chantilly, Montjay,  
Marines (*Vexin*),  
Chaversy (*Valois*), maître  
des requêtes (1414)  
ép. 2) 1418  
**Jean de Fayel**, comte  
de Dammartin, vicomte  
de Breteuil  
+ début 03/1421  
> sans postérité

1) **Marguerite  
d'Orgemont**  
ép. **Jean II  
de Montmorency**

**Marie (alias  
Jeanne) Paynel**  
dame de Hocquigny  
ép. 07/07/1401  
**Jean Tesson**  
+ ~1422 seigneur  
de Grippon

**Catherine Tesson**  
dame de Grippon  
ép. **Jean de Villiers**,  
baron du Hommet  
(fils de Jean  
et de Louise  
de Laval)

# Paynel Tesson

4

**Guillaume Paynel et Pérenelle Tesson**

**Raoul Paynel dit Tesson** ép. ~1239 **Péronelle de Montfort**, dame de Rambouillet, comtesse de Bigorre (fille de Gui de Montfort et de Péronelle de Bigorre)

Une variante donne :

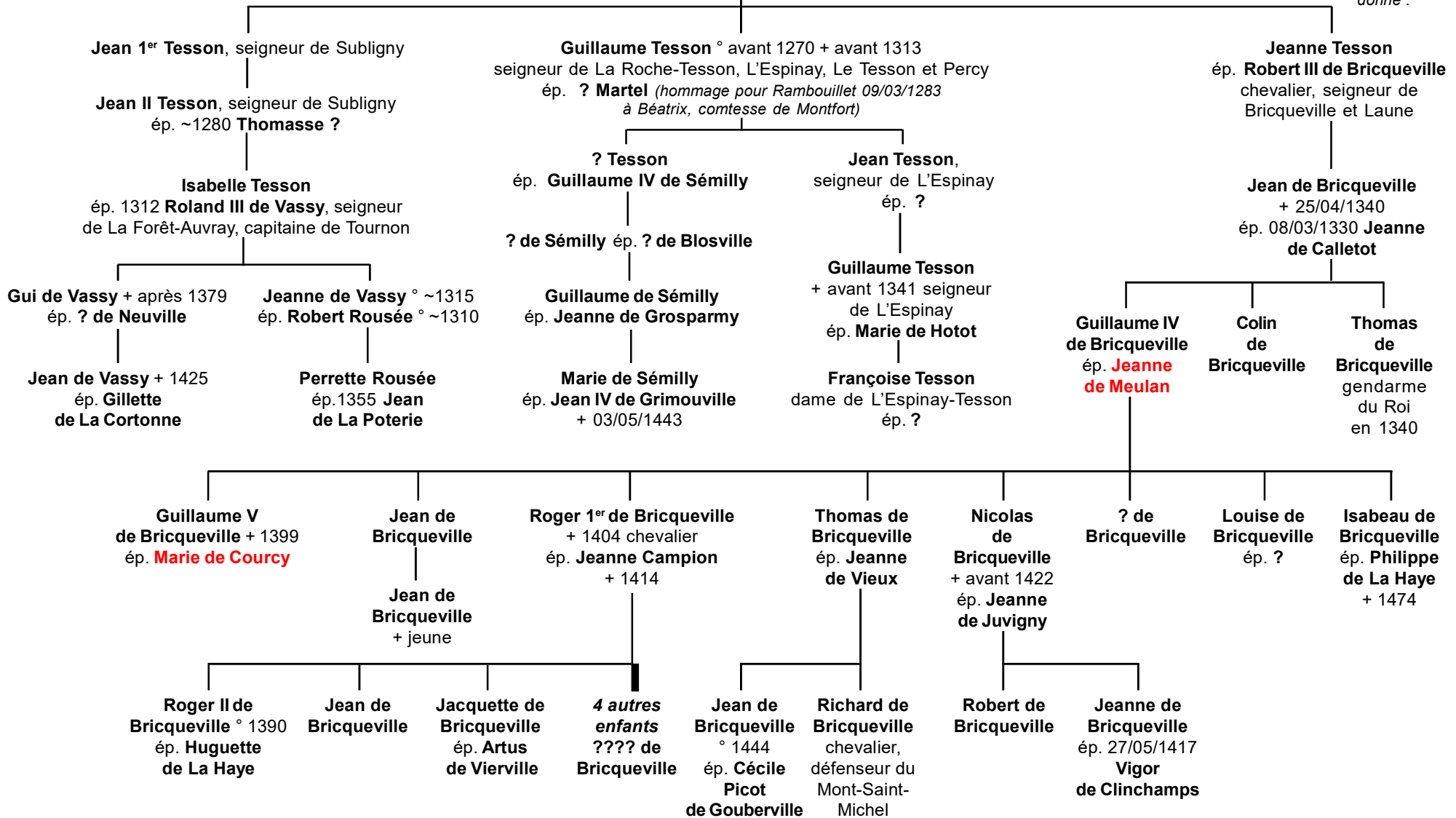



# Paynel

Olonde

7

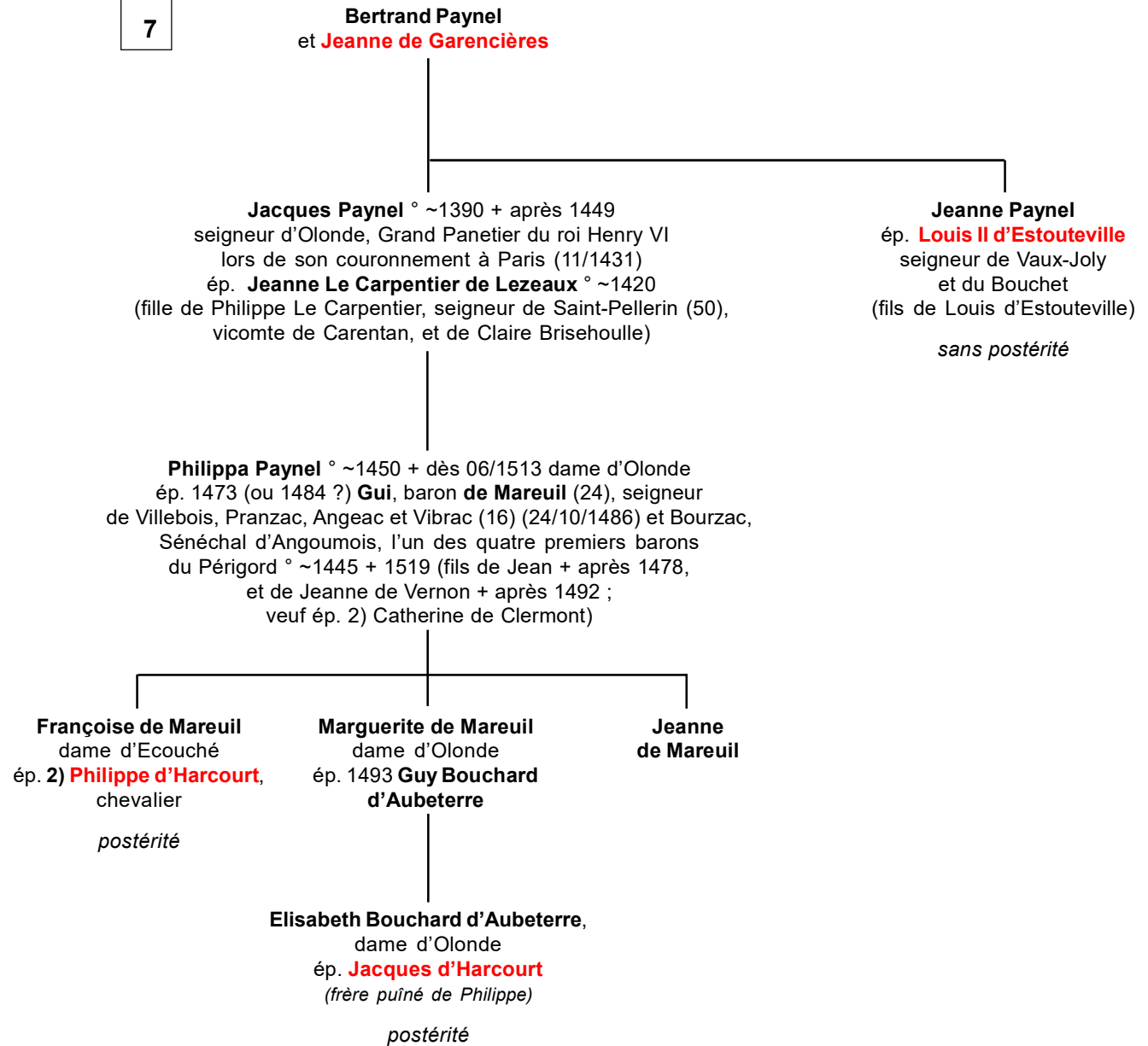

# Paynel Briqueville

# Paynel Meulan & Courseulles

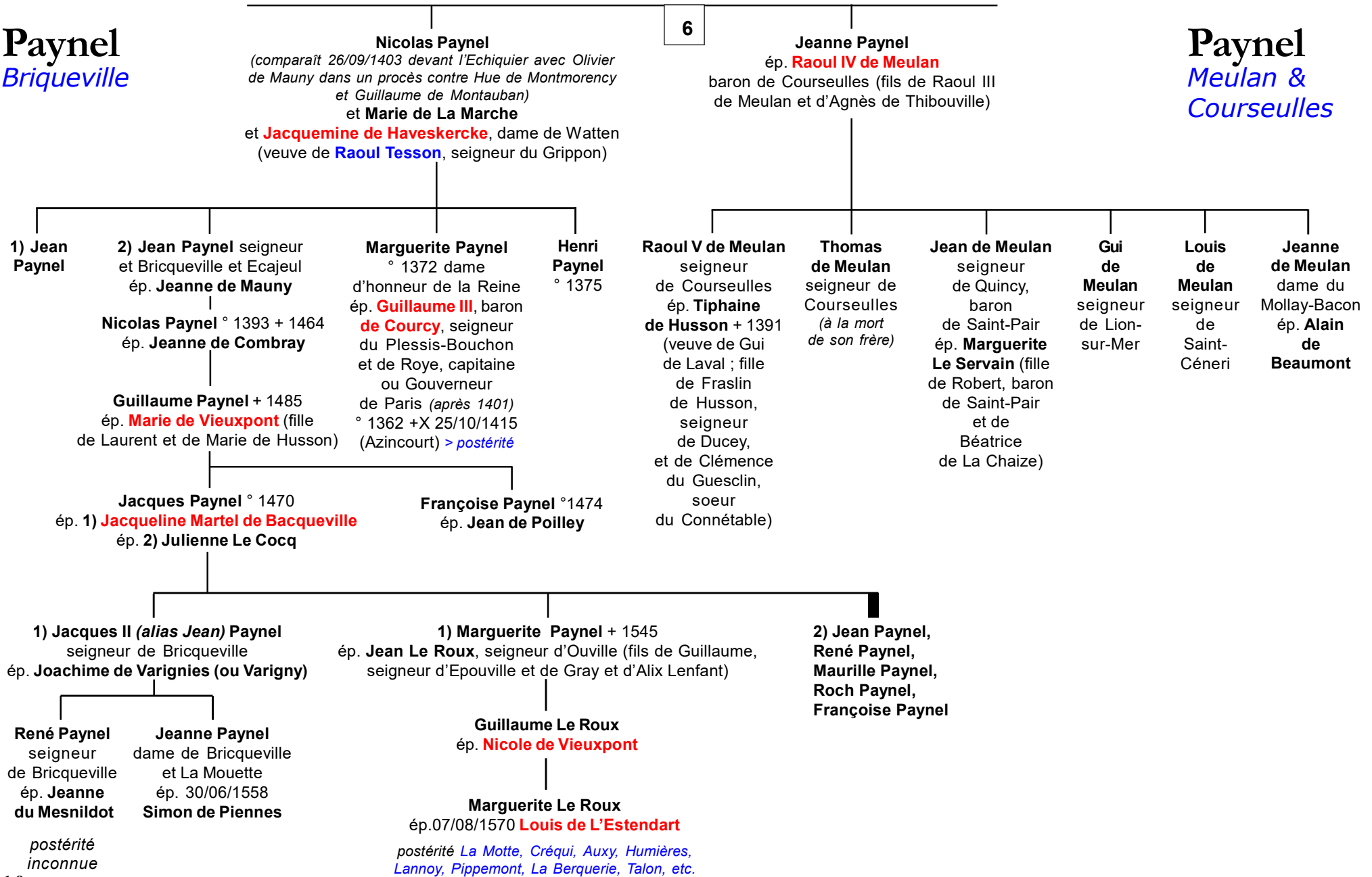

# Paynel

## Seigneurs & barons de Moyon



Paynel de Moyon : carrelage du XIV<sup>e</sup>s.

4

**Olivier Paynel** + avant 1268  
et **Agnès Rossel** + avant 21/11/1294 (fille  
de Geoffroi, seigneur du Mesnil-Céron ; ép. 2)  
Guillaume de Rochefort)  
(elle achète en 1272 le fief de Moyon à Alain d'Avaugour)

**Paynel de Moyon** :  
«D'or, à deux léopards  
(ou lions) passant de gueules» ;

**Olivier II Paynel** + avant 10/1347  
seigneur de La Haye-Pesnel, puis baron de Moyon  
(adopte pour armes : «D'or, à deux léopards (ou lions) passant de gueules»)  
(aveu en 1327 pour sa baronnie de Moyon : Tessy, Le Mesnil-au-Parc,  
Le Mesnil-Herman, etc.)  
ép. avant 1310 **Alice de Courcy** (possible fille de Jean, seigneur de Marigny  
et de Rémyilly (dès 1270)) (elle possède un 1/4 de fief à Muneville-sur-Mer,  
puis aurait hérité de la baronnie de Courcy)  
ép. 2?) 1320 ? **Isabeau de Mailly** + après 10/1347  
(fille de Gilles III et de Péronne de Raineval)

**Nicole Paynel de Moyon**  
ép. **Jean de Pirou**

**Luce de Pirou**  
ép. 1319 **Robert V de La Haye**,  
baron de Néhou, seigneur  
de Pirou

**Olivier III Paynel**, chevalier, baron de Moyon  
(ses biens sont confisqués par le Roi de Navarre  
puis lui sont restitués le 20/11/1359 suite  
au Traité de Valognes du 10/09/1355)  
ép. 1333 **Isabelle de Meulan**, dame de Milly-  
en-Gâtinais et de Neufbourg + 07/02/1407 (inh.  
au Prieuré de La Perrine avec son second époux  
Montenay) (fille de Galeran, baron de Neufbourg,  
seigneur de La Queue, Gournay, etc., et de Jeanne  
de Bouville, dame de Milly ; ép. 2) Guillaume II  
de Montenay, seigneur de Garencières,  
Baudémont et baron du Hommet (en partie) ;  
ép. 3) Henri de Thiéville, chevalier, seigneur  
du Mesnil-Garnier, Vains, Chantoire et Guéhébert,  
+ entre 07/04/1394 et 1398)  
(elle fait aveu de la moitié du Hommet le 15/07/1396)

postérité qui suit (p. 12)

**Jean  
Paynel**  
seigneur  
du Bouillon

**Hugues  
Paynel**  
seigneur  
de Courbefosse

**Guillaume  
Paynel**  
seigneur d'Agon  
  
**Alice Paynel**  
ép. **Raoul de Creully**  
(fils de Richard IV,  
baron de Creully,  
et d'Isabelle  
de Tillières)

**Foulques Paynel**  
seigneur  
de La Haye-Paynel  
ép. **Madeleine  
de Cobar**  
  
**Alix Paynel**  
ép. **Robert  
de Brucourt**,  
seigneur  
de Maisy

**2?) Jeanne Paynel**  
ép. (c.m.) 10/1347 **Pierre**, baron  
**de Mathefélon**, seigneur de Durtal  
+X 1396 (Nicopolis, Hongrie ?  
1393 selon Medlands)  
(fils de Thibaut IV (ou V)  
et de Béatrix de Dreux ou peut-être  
de ? de Bruyères ou de Luce  
de Goulaine ?)  
  
sans postérité

«Olivier Paynel Sire de Moyon chevalier,  
Ysabel de Mailly fame de feu Olivier  
Paynel filz et hoir dudit Sire de Moion  
et Guillaume Paynel escuier fiuz aussi  
dudit Sire de Moion...damoiselle Jehanne  
Painnelle fille et hoir dudit feu Olivier  
Paynel et de ladite Ysabeau de Mailly  
quant il seront en âge suffisant de ce faire“  
and “chevalier Thibaut sire de Mathefelon  
nostre chambellanc [...et Beatrix de Dreux  
sa femme]...Pierre de Mathefelon [...leur]  
fils mainsné dudit sire de Mathefelon”

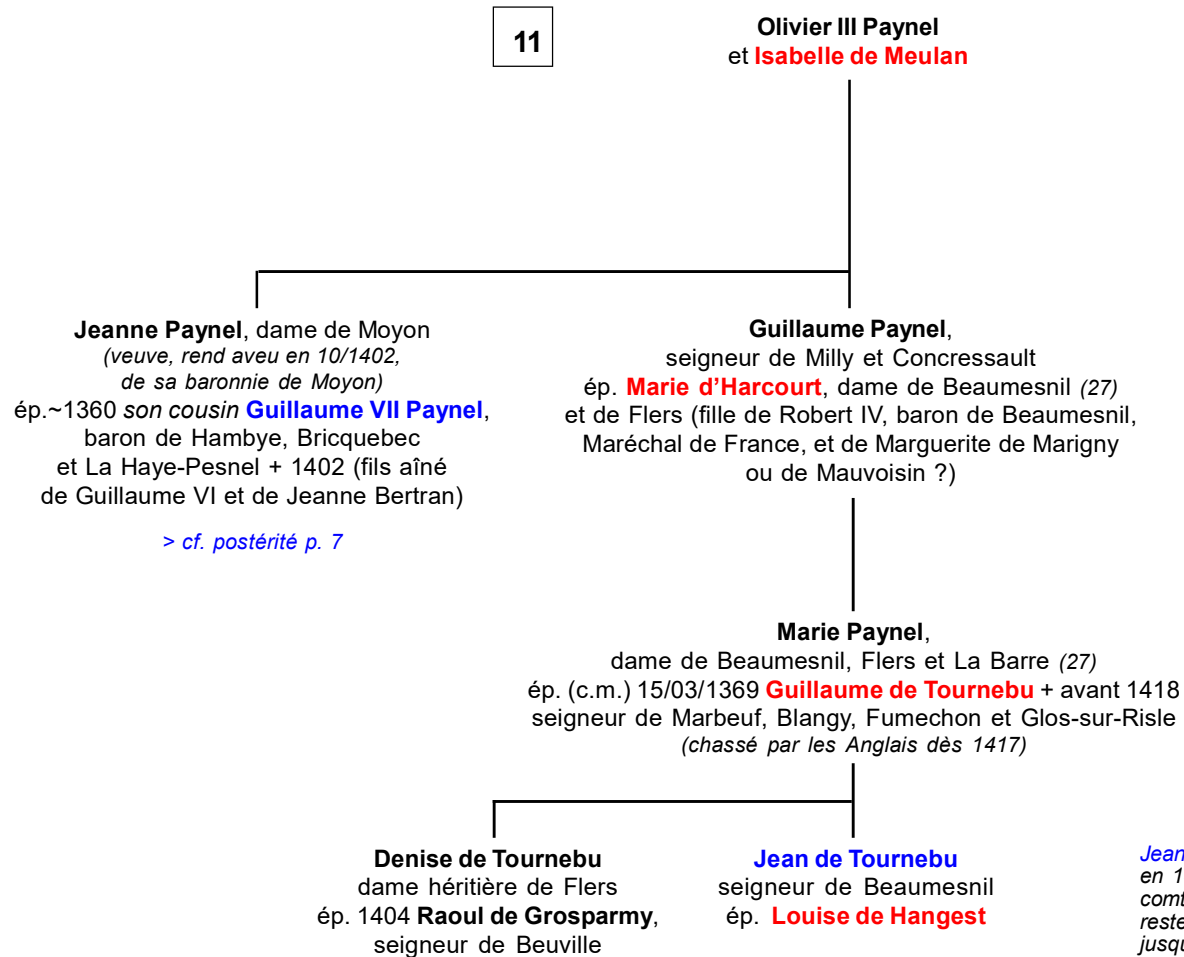

**Paynel de Hambye** : «D'or, à deux fasces d'azur, accompagnées de six, huit, neuf ou 10 merlettes rangées en orle»  
**Paynel de Marcey** : «D'or, à deux léopards (ou lions) passant de gueules» ;  
**Paynel de Moyon** «(...) à un lambel d'azur» ;  
**Paynel de Bricqueville** : «(...) à un bâton d'azur» ;  
**Paynel d'Agon** : «(...) à un lambel d'azur»

*Jean de Tournebu vend Beaumesnil en 1458 à Jean de Lorraine, comte d'Harcourt ; Beaumesnil reste aux Lorraine-Harcourt jusqu'à Charles, duc d'Elbeuf qui la revend à Jacques Le Conte, baron de Nonant par contrat du 01/07/1604 et depuis, marquisat)*

**Paynel**  
*Ecosse*  
*Normandie*  
*alliance Bruce*

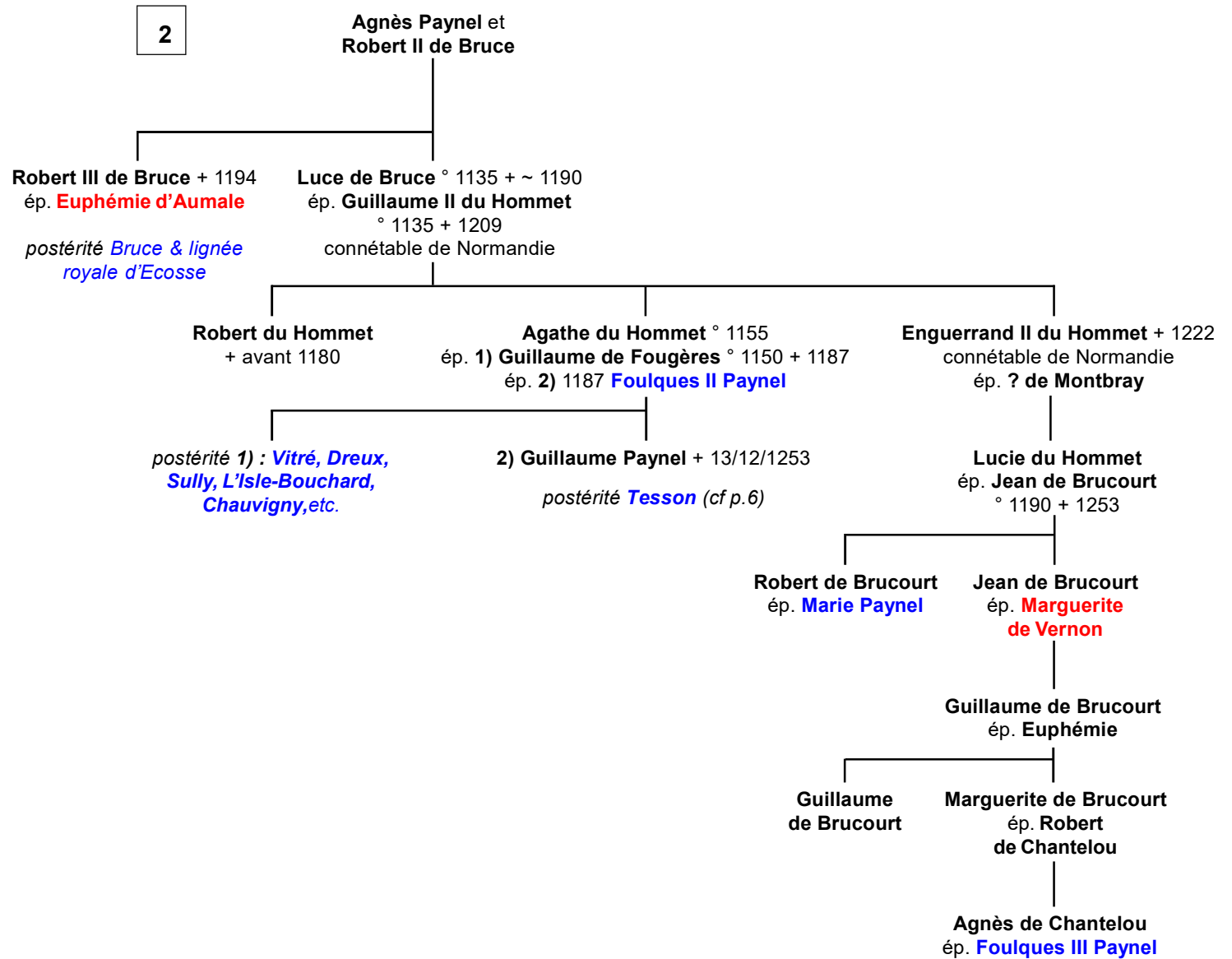

# Paynel

*d'Aubigné*  
*Angleterre, Bretagne*

2

Foulques II Paynel  
et Tiphaine d'Aubigné

Nicole Paynel

+ 06/02/1232 dame d'Aubigné (44)

ép. **Pierre Mauclerc de Dreux** ° 1190 + 22/06/1250 (noyé en mer)  
duc de Bretagne, seigneur de Fère-en-Tardenois et Braine (02),  
de Brie-Comte-Robert (77) et Chilly (-Mazarin, 91)  
(fils de Robert II, comte de Dreux, seigneur de Fère, Pont-Arcy  
(02), Longueville, Torcy (77), Brie-Comte-Robert et Chilly,  
et de Yolande de Coucy ; veuf d'Alix de Thouars + 21/10/1221,  
duchesse de Bretagne (03/1213) ; ép. 3) dès 1236 Marguerite  
de Montaigu ° ~1190 + 27/11/1241)



# Paynel

*non connectés*  
Angleterre

**? Raoul Paynel**,  
chevalier banneret (1203)  
(assiste à l'accord de Rouen  
1205 entre laïcs et clergé)

**? Alix Paynel**  
(citée dans une charte  
d'Enerie de Romeilly)  
ép. **Robert de Gaut**

**? Adam Paynel**  
(témoin d'une charte  
d'Agnès, fille  
de Vautier d'Escot)

**? Guillaume Paynel**  
ép. **Julienne de Brahantune**

**Foulques Paynel ép. Ade**  
(charte en faveur de l'église de Bridgewater, Somerset,  
signée par Guillaume Paynel, frère de Foulques, et par  
Etienne et Albert de Brahantune, frères d'Ade ? ; autre  
charte pour l'église de Newport, où sont témoins Gervais  
et Isabelle de Northampton et leur fils Robert ainsi que  
Guillaume, frère de Foulques)

**Guillaume, Foulques,  
Juliane & Christine Paynel**

**? Foulques Paynel  
de Brantôme**  
ép. ?  
(charte en faveur de Guillaume  
de Brinere ; témoin son fils  
Guillaume Paynel)

**Guillaume Paynel**

**? Robert Paynel**  
ép. ?

**? Gervais Paynel**  
(charte 1187 à Newport : donation aux moines  
de Tixford pour l'âme de Robert Paynel son père ;  
témoins Foulques et Guillaume ses frères,  
un autre Guillaume et Bernard Paynel son fils)

**Foulques  
& Guillaume  
Paynel**

**Bernard Paynel**

---

# Paynel

*non connectés*  
Normandie

**? Henri, Jean & Nicolas Paynel**  
(cités dans un compte de Guillaume  
d'Anfernet, Trésorier des Guerres  
1382 et 1383)

**? Jean Paynel**  
chevalier banneret (1205,  
sert Philippe II «Auguste»)

**? Jehan Paynel**  
(cité comme écuyer : montre  
de Guillaume Barbe, écuyer  
à Saint-Malo 15/09/1415)

**? Paynel**  
défenseur du Mont-Saint-Michel  
(1423) parmi 119 gentilhommes

**? Alain Paynel**  
seigneur de La Morlière  
(cité avec sa femme  
à l'Echiquier de 1453)

**? Guillaume Paynel**  
(est dit héritier  
de sa mère Guillemette)

## **La famille Paynel (Painel) était originaire des Moutiers-Hubert, à une vingtaine de kilomètres au sud de Lisieux.**

*Cette famille est représentative de la puissante noblesse médiévale anglo-normande. La lignée des Paynel s'éteignit avec Jeanne mariée à Louis d'Estouteville (1400-1464), seigneur d'Estouteville et de Valmont, sénéchal de Normandie et Grand-Bouteiller de France, qui s'illustra notamment par neuf ans de défense acharnée du mont Saint-Michel contre les assauts anglais, de 1425 à 1444.*

**Guillaume 1<sup>er</sup> Paynel** fut compagnon du Conquérant dans la conquête de l'Angleterre, seigneur de Bricqueville. Il acheta la seigneurie de Hambye. Naissance vers 1025 au Moutiers-Hubert en Normandie, décédé en 1087, époux de Lesceline de Fontenay. Ils eurent pour enfants : Gervais époux de Philis Dudley, Raoul (qui suit), Adam, Foulques et Hugues époux d'Alix de Romilly.

**Raoul Paynel** : fils de Guillaume Paynel de Bricqueville et de Lesceline. Pour le Domesday, Raoul est suzerain dans les comtés d'York, Lincoln, Northampton, Gloucester, Devon et Somerset et vassal d'Ilbert de Lascy dans le West Riding. Par la suite, il obtint d'autres terres dans le Yorkshire et le Lincolnshire et avant 1100, des terres dans le Yorkshire qui étaient tenues par Richard de Sourdeval du comte de Mortain. Il fut shérif du Yorkshire en 1088 et jusqu'à environ 1093. Dans les années 1090-1100, il rétablit la maison de la Ste-Trinité d'York, prieuré dépendant de l'abbaye de Marmoutiers de Tours. Il meurt avant 1124. Il est marié deux fois, une première fois avec une sœur ou une fille d'Ilbert de Lascy avec laquelle il eut Guillaume (qui suit), secondement avec Mathilde, probablement fille de Richard de Sourdeval avec qui il eut Jordan, Ellis, Alexandre, Hugues et une fille.

**Guillaume (William) II Paynel : (~1076-~1148)**, fils de Raoul Paynel et d'Ilbert. Seigneur de Hambie, La HayePesnel, Bréhal, Sainte-Marguerite, Bricqueville, Bricqueville-la-Blouette, Le Quesnay, Cérences et autres lieux. Il fonda le prieuré de Drax dans le Yorkshire (West-Riding) vers 1130-1139, et l'abbaye de Hambye en 1145. Il est marié deux fois, une première fois avec ? d'Avranches, secondement avec Amicie de Meschines. Il eut plusieurs fils : Fouques (qui suit), Hugues, Thomas, Jehan.

**Fouques 1<sup>er</sup> Paynel : (1130-~1182)**, fils de Guillaume et ? d'Avranches, époux de Lesceline de Subligny dite aussi Lesceline du Gripon, fille de Hasculf de Subligny.

**Fouques II Paynel : (~1160-~1230)**, fils de Foulques I Paynel et de Lesceline de Subligny. Fouques prend le parti de Philippe-Auguste, roi de France, contre Jean sans Terre. Il est donc exproprié en 1204 de ses possessions en Angleterre (notamment Drax) et dans les îles au profit de Hugues II Paynel, seigneur de West-Rasen. Il est donc inscrit au registre des fiefs de Philippe Auguste comme tenant plusieurs fiefs de l'Abbaye du Mont Saint-Michel et entre autres le fief de Bricqueville. Pour ces fiefs, il devait au Roi le service d'un chevalier (Bricqueville, Annoville et Lengronne). Il tenait du Roi La HayePesnel avec ses dépendances et pour ce fief, il devait encore le service d'un second chevalier et garder la citadelle de Coutances. Du roi encore, il avait Hambie et Bréhal ; par son épouse il possédait du connétable de Normandie à Lingreville, le demi fief de haubert de Poterel ; du roi encore il tenait le fief du Chefresne. Il était, à juste titre, traité dans les chartes le concernant de « haut et puissant seigneur. » Certaines sources lui attribue encore des possessions à Ouville, le Mesnil-Rogues et Agon. Avec Agathe du Hommet, fille de Guillaume du Hommet, il eut plusieurs enfants, savoir : Guillaume ; Fouques, seigneur de Marcey, Montanel, Vergoncey, Servon et autres lieux ; Jean, archidiacre de Coutances en 1248 et en 1250, seigneur de Bréhal, Bricqueville, Sainte-Marguerite, etc... Ce dernier est homme d'Eglise mais aussi chevalier, patron de la grande portion de Bricqueville. L'Hôtel Dieu de Coutances, fondé en 1212 par l'Evêque Hugues de Morville, avait les deux tiers des dîmes sur le fief du Roi depuis la donation que lui avait faite le Chevalier Fouques Paynel, baron de Hambye, père de cet archidiacre Jean ou Jehan.

**Fouques III Paynel : ( -+ avant 1256)**, fils de Foulques II Paynel et de Agathe du Hommet.