

Ducs d'Orléans Angoulême & Longueville

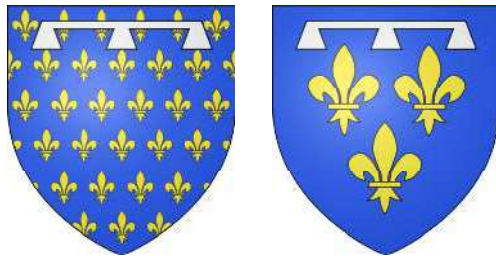

Duché d'Orléans ; ancien & moderne

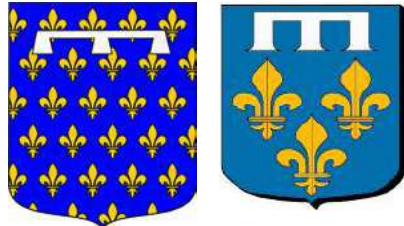

Louis 1^{er} d'Orléans



Orléans moderne
(France)

Orléans
Bragance



Jean d'Orléans-
Angoulême
(sceau 1445)

Jean,
Bâtard
d'Orléans
dit
«Dunois»



comtes
d'Angoulême



Orléans-
Angoulême
& Milan



Longueville & Longueville Saint-Pol

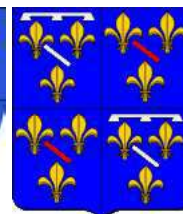

Longueville
moderne



Henri 1^{er}
d'Orléans-
Longueville

Orléanais, Angoumois Princes de la dynastie des Valois

Armes : Orléans (Valois) :

«De France, à un lambel d'argent à trois pendants»
Angoulême brise d'un croissant de gueules sur chaque
 pendant du lambel
Longueville brise d'un bâton d'argent péri en barre
 & variante à une barre de sable ? (Dunois)

Devise : «Innoceo illi» («Je t'ennuie»)
 Louis, duc d'Orléans

Support : 2 cygnes (Jean d'Angoulême)

Sources complémentaires :

Dictionnaire de la Noblesse (F. A. Aubert de La Chesnaye-
 Desbois, éd. 1775, Héraldique & Généalogie),
 bases Roglo, Généanet, Héraldique & Généalogie,
 "Journal de L'Estoile pour le règne de Henri IV et le début
 du règne de Louis XIII" T. III 1610-1611 & Oeuvres diverses,
 texte intégral NRF, 1960 (& autres tomes en reprint Hachette
 BNF 2013),
 "Généalogies des maîtres des Requêtes", F. Blanchard, 1670,
 Contribution d'Olivier Bauchet (03/2020), de Thierry Le Hête
 (01/2023),
 Série J 1035-1040 du Trésor des chartes (supplément,
 inventaire), Henri de Curzon

© 2012 Etienne Pattou
 dernière mise à jour : 13/04/2023
 sur <http://racineshistoire.free.fr/LGN>

Orléans

Maison de Valois

Origines

Orléans, capitale d'un royaume mérovingien aux V & VI^e siècles, dépend ensuite du Royaume d'Austrasie pour être annexé ensuite à celui de Neustrie, à la mort de Sigebert «*Le Jeune*». Le duc des Francs, Hugues «*Le Grand*» + 956 en est maître et les premiers Capétiens l'englobent dans leur Royaume. Orléans, érigé en duché, est donné par Philippe VI de Valois, en apanage de pairie avec les comtés de Valois et de Beaumont-Le-Roger 16/04/1344 à son cadet, Philippe de France + 1375 sans postérité. Charles VI en apanage son frère Louis + 1407 en échange du duché de Touraine. Le petit-fils de ce dernier, Louis d'Orléans, devenu le Roi Louis XII, le réunit à la Couronne. Son successeur, François d'Orléans-Angoulême, devenu le Roi François 1^{er} donne le 12/06/1540 les duchés d'Orléans et d'Angoulême à son 3^e fils Charles + 09/09/1545. En 1569, le duché d'Orléans et le comté de Gien sont donnés en douaire à Catherine de Médicis. Le Roi Charles IX réunit au duché en 02/1573 la seigneurie de Château-Renault. Le duché-Pairie avec les comtés de Chartres et de Blois sont attribués en apanage à Gaston-Jean-Baptiste de France, frère puîné du Roi Louis XII + 1660. Louis XIV en pourvoit enfin en 03/1661 son cadet Philippe - tige de la dernière maison d'Orléans (> cf **Bourbon, Dynastie Royale**)

Louis 1^{er} d'Orléans ° 13/03/1372 (Paris) + 23/11/1407 (Paris, ass. rue Barbette) comte de Valois (1392), comte de Beaumont-sur-Oise et Château-Thierry (05/1400), duc de Valois (07/1406), Touraine (1386-1392), Orléans (04/06/1392, échangé avec la Touraine), Pair de France (par Lettres des 11/1386, 04/06/1392, 06/10/1394, 24/01/1399, 06/1399, 05/1400, 22/05/1404, 05/06/1404), comte de Blois, Chartres, Châteaudun & Dunois (1391), Angoulême (06/10/1394), Périgord (24/01/1399/1400), Dreux (1401) et Soissons (1404), 15^e vicomte de Châlons-sur-Marne (1395-1403), seigneur (16/11/1400) puis baron (13/05/1404) de Coucy et Oisy, comte de Vertus, Luxembourg, Porcien, Courtenay, seigneur de Luzarches, Sablé, Gandelin, Sedenne, Châtillon-sur-Marne (05/06/1404), Crécy, Epernay et Montargis (04/06/1392), baron de La Fère-en-Tardenois (06/1399), ép. 17/08/1389 (Melun) **Valentina Visconti**, comtesse de Vertus et d'Asti (1387) ° 1366 (Milan) + 04/12/1408 (Blois) (fille de Jean Galéas 1^o, duc de Milan) > postérité 10 enfants

X) liaison avec **Mariette (alias Yolande) d'Enguien**, dame de Cany (fille de Jacques, seigneur de Feigneules, et de Marie de Roucy; épouse d'Aubert de Cany, chevalier)

Louis Orléans possède une fortune colossale ; à titre d'exemple, il perçoit 28.000 francs or par an de pension royale. Les aides prélevées sur ses terres lui rapportent 400.000 £ pour la seule année 1404. Sa devise «*Innoceo illi*» («*je l'ennuie*») illustrée d'un **gourdin** est parée par les Bourguignons d'un «*Ich Houd*» flamand («*je le tiens*») illustrée d'un **rabot** puis par un symbole en forme de **briquet**.

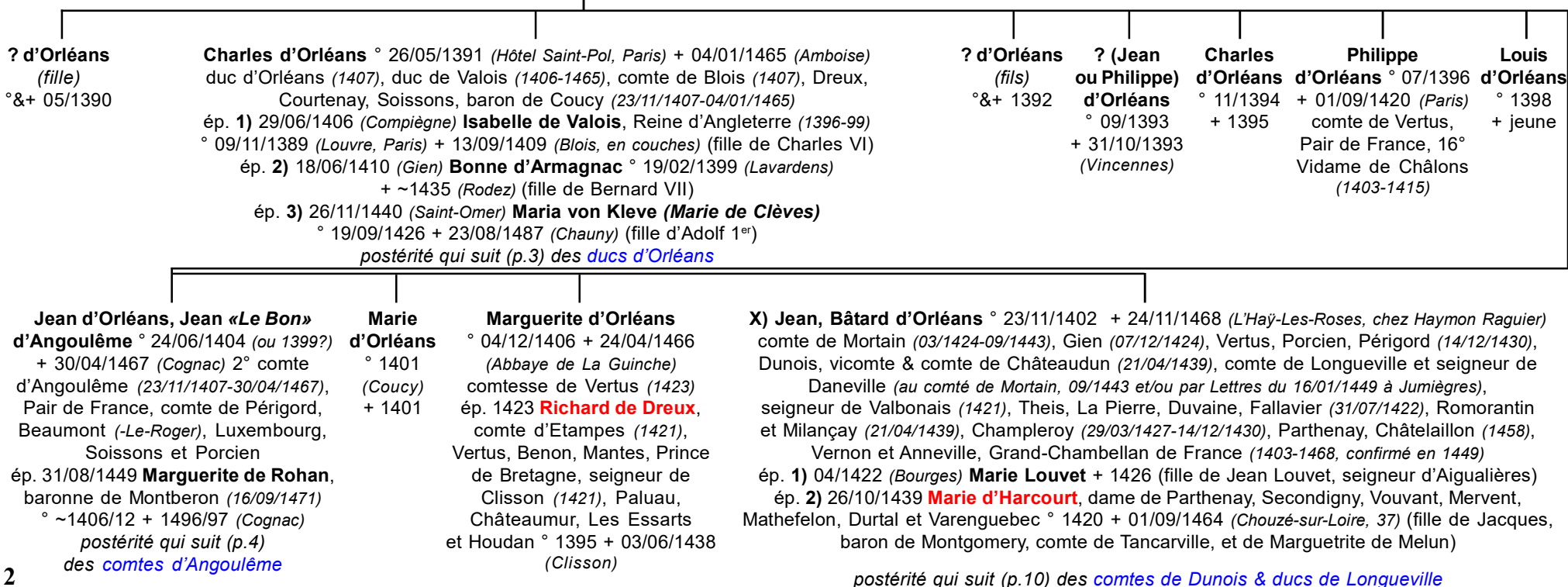

Orléans

*Ducs d'Orléans,
Rois de France*

2

Charles d'Orléans
et 1) **Isabelle de Valois**
et 2) **Bonne d'Armagnac**
et 3) **Maria von Kleve (de Clèves)**

1) Jeanne d'Orléans
° 13/09/1409 (Blois)
+ 19/05/1432 (Angers)
ép. 14/05/1421 (Blois)
Jean II «Le Beau» de Valois,
2° duc d'Alençon (25/10/1415-1476),
comte du Perche, vicomte
de Beaumont ° 02/03/1409
(Argentan) + 1476 (Paris)

2) Marie d'Orléans
° 1457 (Blois)
+ 1493 (Mazères)
ép. 1476 **Jean de Foix**,
vicomte de Narbonne (1468),
comte d'Etampes (1478)
° ~1446 + 1500

2) Louis II d'Orléans (Louis XII de France) ° 27/06/1462 (Blois)
+ 01/01/1515 (Paris) duc d'Orléans, duc de Valois, comte de Blois (1465-1498),
Roi de France (*sacré 27/05/1498*), Roi de Jérusalem, Roi de Sicile (1501-31/03/1504),
duc de Milan (07/1499-1512), seigneur de Gênes (1499-26/08/1514)
ép. 1) 08/09/1476 (Montrichard) (ann. 12/12/1498) **(Sainte) Jeanne de Valois
(de France)** duchesse de Berry ° 23/04/1464 + 1505 (fille du Roi Louis XI)
ép. 2) 08/01/1499 (Nantes) **Anne de Dreux**, duchesse de **Bretagne** (09/09/1488), comtesse
de Montfort (-L'Amaury) Richmond et Etampes (09/09/1488), dame
de Houdan et Neaufles (09/09/1488), Reine de France (1491-1514)
° 26/01/1477 (Nantes) + 09/01/1514 (Blois) (veuve de Charles VIII)
ép. 3) 09/10/1514 **Mary Tudor**, Princesse d'Angleterre, Reine de France
° 18/03/1496 (Richmond Palace, Surrey) + 25/06/1533 (Westhorpe Hall, Suffolk)

**2) Anne
d'Orléans**
° ~1464
+ 09/09/1491
(Fontevrault)
Abbesse
de Sainte-Croix
de Poitiers
et de Fontevrault
(1485-1491)

2) Claude de France
° 13/10/1499 (Romorantin) + 20/07/1524 (Blois)
dame d'honneur de la Reine Marie Tudor (1515),
duchesse de Bretagne, comtesse de Montfort,
Blois, Etampes, Aast et Coucy, dame de Houdan
et Neauphle (09/01/1514),
Reine de France (1515)
ép. 08/05/1514 **François 1^{er} d'Angoulême**,
comte d'Angoulême (1496-1515), duc de Valois
(1499-1515), duc de Bretagne (1514),
Roi de France (1515), duc de Milan
° 12/09/1494 (Cognac)
+ 31/03/1547 (Rambouillet (78))

postérité > cf pp.4,5

2) ? de France
(*filis*)
° & + 1500

2) ? de France
(*filis*)
° & +
21/01/1503

2) ? de France
(*filis ?*)
° & +
entre 1503
& 1508

2) ? de France
(*filis ?*)
° & +
entre 1505
& 1509

2) Renée de France
° 25/10/1510 (Blois) + 12/06/1575
(Montargis) comtesse puis duchesse
de Chartres (07/1528) et de
Montargis, comtesse de Gisors (07/
1528), duchesse de Ferrare, Modène
et Reggio (1534-1559)
ép. 28/06/1528 **Ercole II d'Este**,
duc de Ferrare, Modène et Reggio
(31/10/1534) ° 04/04/1508
+ 03/10/1559 (Ferrare)

2) ? de France
(*filis*)
° & +
01/1512

Orléans

Comtes puis Ducs d'Angoulême,
Rois de France

2

Jean d'Orléans, Jean «Le Bon» d'Angoulême
et Marguerite de Rohan

Louis d'Angoulême

° 1455 + 1458
(Bouteville-en-Angoumois)
comte d'Angoulême

Charles d'Angoulême ° 1459 + 01/01/1496 (Châteauneuf-en-Angoumois)

3° comte d'Angoulême (30/04/1467), seigneur d'Eprenay, Melle (1488), Cognac et Romorantin
ép. 1) 31/12/1481 **Charlotte de Bourgogne**, comtesse de Réthel (1491) ° 1476 + 23/08/1500 (Châteaumeillant)
ép. 2) 16/02/1488 (Paris) **Louise de Savoie**, duchesse d'Angoulême (04/02/1515), duchesse d'Anjou et de Nemours
(15/04/1524), duchesse de Touraine (22/12/1528) ° 11/09/1476 (Pont-d'Ain) + 22/09/1531
(Gretz-en-Gâtinais ou sur-Loing, 77) (fille de Philippe, comte de Savoie)

X) liaison avec Jeanne Le Conte de Nonant + 1488

Y) liaison avec Antoinette de Polignac

Jeanne d'Angoulême

° 1462 + 1520
duchesse de Valois (1522)
ép. ~1480
Charles de Coëtivy,
comte de Taillebourg
° ~1464 + 1500

Marguerite d'Angoulême

° 10/04/1492 (20h, Angoulême)
+ 21/12/1549 (Odos, 65)
duchesse de Berry (11/10/1517),
duchesse d'Alençon (01/05/1525),
comtesse du Perche (01/05/1525),
Reine de Navarre (21/01/1527),
comtesse d'Armagnac,
Dame d'honneur de la Reine
Mary Tudor (1515)
ép. 1) 02/12/1509 **Charles de Valois**,
4° duc & Pair **d'Alençon** (1492-
1524), duc de Berry (1517), comte
du Perche, Armagnac, Pardiac,
Fézensac, Rodez et L'Isle-Jourdain,
Lieutenant-Général en Champagne
et Normandie ° 02/09/1489
(Alençon, 61) + 11/04/1525 (Lyon)
ép. 2) 03/01/1527 Henri d'Albret, Roi
de Navarre ° ~1500

postérité 2) dont **Jeanne** ° 16/11/1528
qui ép. 20/10/15548 **Antoine**
de Bourbon ; et **Jean** ° 15/07/1530
+ 25/12/1530

François d'Angoulême, François 1^{er} de France

° 12/09/1494 (Cognac, 16) + 31/03/1547 (~14h00, Rambouillet, 78)
4° comte d'Angoulême (1496-1515), duc de Valois (1499), Roi de France
(sacré 25/01/1515 à Reims)
ép. 1) 18/05/1514 (Saint-Germain-en-Laye, 78) **Claude de France**
° 13/10/1499 (Romorantin) + 26/07/1524 (Blois) dame d'honneur de la Reine
Marie Tudor (1515), duchesse de Bretagne, comtesse de Montfort, Blois,
Etampes, Aast et Coucy, dame de Houdan et Neauphle (09/01/1514),
Reine de France (1515, couronnée 09/05/1517 à Saint-Denis)
ép. 2) (c.m.) 07/1530 & 05/08/1530 **Leonor von Habsburg**
(**Eléonore d'Autriche**), erzherzogin von Österreich, Infanta de Castilla,
Princesse de Bourgogne, Prinses der Nederlanden, Rainha de Portugal
(1518-1521), Reine de France (1530, couronnée 05/03/1531 à Saint-Denis-1547)
° 15/11/1498 (Louvain) + 18/02/1558 (Talavera)
A) liaison avec ? d'Estouteville, dame de Villecouvin
B) liaison avec Françoise de Foix, Fille d'honneur d'Anne de Bretagne (1514)
puis 1^{ère} Dame d'honneur de la Reine Claude (1515-1523)
° 1495 + 16/10/1537 (Châteaubriant)
C) liaison avec Anne de Pisseleu, Fille d'honneur de Louise de Savoie (1522)
duchesse d'Etampes ° 1508 (Fontaine-Lagavanne, 60) + 1580 (Heilly, 60)
D) liaison avec Marie Gaudin, dame de La Bourdaisière,
dame d'honneur d'Eléonore d'Autriche (1532-1542) ° ~1495 + 1580
E) liaison avec Claude de Rohan, dame de Thoury, dame d'honneur
d'Eléonore d'Autriche (1531 puis 1538-1543) ° 1519 + après 1579

postérité qui suit (p.5)

Y) Jeanne, Bâtarde d'Angoulême

° 1494 + 1538 comtesse de Bar-sur-
Seine (03/1522), dame d'honneur
d'Eléonore d'Autriche (1538)
ép. 1) 1501 **Jean Aubin**, seigneur
de Malicorne, baron de Surgères (fils
de Jean et de Louise de Clermont)
ép. 2) ~1509 **Jean de Longwy**,
seigneur de Givry et de Mirebeau
+ ~1520/21

postérité dont **Jeanne de Longwy**
qui ép. **Louis de Bourbon-Montpensier**
& **Françoise de Longwy** qui ép. l'Amiral
Chabot de Brion

Y) Madeleine, Bâtarde d'Angoulême

° 1496 + 26/10/1563
(Abbaye
de Saint-Ausony,
Angoulême) Prieure
de Pont-L'Abbé,
Abbesse de Jouarre
puis de Saint-Ausony
à Angoulême

X) Souveraine, Bâtarde d'Angoulême

° 1487 + 23/02/1551 (Chilly) légitimée (1521)
demoiselle d'honneur de Louise de Savoie
ép. 12/02/1512 (Amboise) **Michel Gaillard**, chevalier,
baron de Longjumeau et d'Escrennes, seigneur
de Chilly, Harmancourt et Fayet, ° avant 1488
+ 04/07/1535 notaire & secrétaire du Roi (1504-1514),
1^{er} Gentilhomme de Sa Chambre, Panetier
des Rois Louis XII et François 1^{er}

Valois-Orléans

Maison Royale de France
(Angoulême)

4

François d'Angoulême, François 1^{er} de France
et 1) **Claude de France (Orléans)**,
et 2) Leonor von Habsburg (Eléonore d'Autriche),
A) **liaison avec ? d'Estouteville** ; B) **liaison avec Françoise de Foix** ; C) **liaison avec Anne de Pisseleu** ; D) **liaison avec Marie Gaudin** ; E) **liaison avec Claude de Rohan**

1) Louise de France
° 19/08/1515 (Amboise)
+ 21/09/1517 (Amboise)
[fiancée (1515-1517) à **Karl von Habsburg, Charles Quint, Carlos 1^o de España (1516-1556), Erzherzog von Österreich, Charles, duc de Luxembourg, Prins Karel der Nederlanden (1506-1555), Carlos 1^o, Rey de Aragon, Castilla y Leon (1516-1556), Carlo IV, Roi de Naples & de Sicile (1516-1554), Charles, comte d'Artois (1506), Roi des Romains (1519), Kaiser des Heiligen Römischen Reiches (1519), Charles, comte de Bourgogne (1506) & de Charolais (1530)**
° 24/02/1500 (Prisenhof, Gent, Oost-Vlaanderen, B) + 21/09/1558 (Yuste, Extramadura, E)]

1) Charlotte de France
° 23/10/1516 (Amboise)
+ 04/09/1524 (Blois)
[fiancée (1518-1524) à **Karl von Habsburg, Charles Quint, Carlos 1^o de España (1516-1556), Erzherzog von Österreich, Charles, duc de Luxembourg, Prins Karel der Nederlanden (1506-1555), Carlos 1^o, Rey de Aragon, Castilla y Leon (1516-1556), Carlo IV, Roi de Naples & de Sicile (1516-1554), Charles, comte d'Artois (1506), Roi des Romains (1519), Kaiser des Heiligen Römischen Reiches (1519), Charles, comte de Bourgogne (1506) & de Charolais (1530)**
° 24/02/1500 (Prisenhof, Gent, Oost-Vlaanderen, B) + 21/09/1558 (Yuste, Extramadura, E)]

1) François de France
° 28/02/1518 (Amboise)
+ 09-10/08/1536 (Tournon, Ardèche)
Dauphin du Viennois (28/02/1518), duc de Bretagne (François III, 20/07/1524) et comte de Montfort

1) Henri II de France ° 31/03/1519 (Saint-Germain-en-Laye, 78) + 10/07/1559 (13h00, Tournelles, Paris, blessé en tournois) + 10/08/1536 (Tournon, Ardèche) duc d'Orléans (1519-1536), Dauphin du Viennois (1536), Roi de France (1547, sacré 26/07/1547) ép. 27/10/1533 **Catherine de Médicis**, duchesse d'Urbino (1519), comtesse d'Auvergne (1524), duchesse de Bretagne (1536-1547), Reine de France (1547, sacrée & couronnée 10/06/1549-1559) ° 13/04/1519 (Florence) + 05/01/1589 (Blois)
A) liaison (11-12/1537 (Moncalieri) avec Filippa Ducci, dame de Coui ° 1520 + avant 10/1586 (en Touraine) dame d'honneur de Catherine de Médicis (1582) (fille de Gian Antonio Ducci, écuyer Piémontais) (retirée au manoir de Civray en Touraine)
B) liaison été 1550 avec Jane Stewart, Lady Fleming ° ~1511 + ~1560 dame d'honneur de Mary Stuart (bâtarde de James IV Stuart)
C) liaison avec Nicole de Savigny, baronne de Saint-Rémy et Fontette ° ~1525 (Lorraine) + 04/02/1590 (Fontette-en-Champagne) ép. **Jean de Ville**, seigneur de Néron et Saint-Rémy
D) liaison avec Diane de Poitiers, duchesse de Valentinois, comtesse d'Albon, dame de Saint-Vallier ° 03/09/1499 + 22/04/1566 (Anet, 28) fille d'honneur d'Anne de Beaujeu (1514), de Claude de France (1524), Louise de Savoie (1524-1531), Eléonore d'Autriche (1532-1543) puis de Catherine de Médicis (jusqu'en 1559)

postérité qui suit (p.6) & cf **Diane de Poitiers, Poitiers-Valentinois**

1) Madeleine de France
° 10/08/1520 (Saint-Germain-en-Laye, 78) + 02/07/1537 (Edimburg)
Queen of Scotland (1537)
ép. 01/01/1537 (Paris ou Blois ?)
James V Stewart,
King of Scotland (1513-1542)
° 10/04/1512 (Linthgow Palace)
+ 14/12/1542 (Falkland Castle)

1) Charles de France ° 22/01/1522 + 09/09/1545 (Forêtmontiers près Boulogne-sur-Mer, 15h00)
duc d'Angoulême (1531-1540), Charles II, duc d'Orléans (1536-1540), duc de Châtellerauld (1540), comte de Clermont-en Beauvaisis et de la Marche (1540), duc de Bourbon (1544)
fiancé 1545 avec **Anna von Habsburg**, Erzherzogin von Österreich, herzogin von Bayern (1550-24/10/1579)
° 07/07/1528 (Prague) + 17/10/1590 (Munich)

1) Marguerite de France
° 05/06/1523 (Saint-Germain-en-Laye, 78) + 18/09/1574 (Turin)
duchesse de Berry
puis de Savoie (1559-1574)
ép. 09/07/1559 (Paris) **Emmanuel-Philibert «Tête de Fer»**, duc de Savoie (1559-1580) ° 08/07/1528 (Chambéry)
+ 30/06/1580 (Turin)

Valois-Orléans

Maison Royale de France
(Angoulême)

5

Henri II de France
et Catherine de Médicis

- A) liaison avec *Filippa Ducci*
- B) liaison avec *Jane Stewart, Lady Fleming*
- C) liaison avec *Nicole de Savigny*
- D) liaison avec *Diane de Poitiers*

François II de France ° 19/01/1544 (Fontainebleau, 77) + 05/12/1560 (Orléans) Dauphin du Viennois (1547-1559), Roi de France (*sacré 18/09/1559*) ép. 24/04/1558 (Paris) **Mary 1^o Stuart**, Queen of Scotland (1542-1567), Dauphine du Viennois (1558-1559), Reine de France (1559-1560) ° 08/12/1542 (Linthgow Castle) +X 08/02/1587 (Fotheringay, Exécutée en Angleterre)

Elisabeth de France ° 02/04/1546 (Fontainebleau, 77) + 03/10/1568 (Madrid) Reine d'Espagne (1559), Reine de Naples et de Sicile (1559), Erzherzeigin von Österreich (1559), Pinses der Nederlanden (1559) ép. 22/06/1559 **Felippe II von Habsburg**, Rey de España (1556), de Portugal (Filipe 1^o, 1580), Erzherzog von Österreich, Príncipe de Asturias, King of England (consort, 1554-1558), Re di Napoli (Filippo 1^o, 1556), di Sicilia (Filippo 1^o, 1580), duca di Milano (Filippo 1^o, 11/10/1540), duc de Bourgogne (Philippe V, 1556), Prins der Nederlanden (Filips II, 1555) ° 21/05/1527 (Valladolid) + 13/09/1598 (Escorial)

Claude de France dite «Mademoiselle d'Anet» ° 12/11/1547 (Fontainebleau, 77) + 20-21/02/1575 (Nancy) duchesse de Lorraine et de Bar (1559) ép. 20, 22/01 ou 05/02/1559 (N.-D., Paris) **Charles III «Le Grand»**, duc de Lorraine (1545), de Bar (1545), marquis de Pont-à-Mousson, comte de Vaudémont, duc de Calabre et de Gueldres ° 15/02/1543 (Nancy) + 14/05/1608 (Nancy)

Louis de France ° 03/02/1549 (Saint-Germain-en-Laye, 78) + 24/10/1550 (Mantes, 78)

> *postérité (illégitime) d'Henri II (p.7)*

Charles IX de France ° 27/06/1550 (Saint-Germain-en-Laye, 78) + 30/05/1574 (15h30, Vincennes, 94) duc d'Angoulême et d'Orléans (1550-1560), Roi de France (*05/12/1560, sacré 15/05/1561*) ép. 26/11/1570 (Mézières) **Elisabeth von Habsburg**, Erzherzogin von Österreich, Reine de France (*1570, couronnée 25/03/1571-1574*) ° 05/07/1554 (Vienne) + 22/01/1592 (Vienne)

A) liaison avec **Marie Touchet**, dame de Belleville ° 1549 + 26/03/1638 (Paris) (fille de Jean, seigneur de Beauvais, lieutenant particulier au Bailliage d'Orléans, et de Marie Mathy, fille naturelle d'un 1^{er} Médecin du Roi ; ép. François Balsac d'Entraygues, Gouverneur d'Orléans > *postérité*)

B) liaison ~1572 avec **Anne d'Acquaviva dite «Mademoiselle Datrie»**

postérité qui suit (p.8)

Edouard-Alexandre, Henri III de France ° 19-20/09/1551 (Fontainebleau, 77) + 02/08/1589 (Saint-Cloud, ass.) duc d'Angoulême (1551-1560) et d'Orléans (1560-1566), duc d'Anjou, de Bourbonnais (1566-1574), Roi de Pologne (*élu 1573-1574*) Roi de France (*1574, sacré 13/02/1575*) ép. 15/02/1575 (Reims)

Louise de Lorraine-Vaudémont, Reine de France (1575-1589) ° 30/04/1553 (Nomeny, 54) + 29/01/1601 (Moulins) liaison avec **Veronica Franco** ° 25/03/1546 + 21/07/1591 courtisane Vénitienne

Marguerite de France ° 14/05/1553 (Saint-Germain-en-Laye, 78) + 27/03/1615 (Paris) Reine de Navarre (1572) et de France (1589-1599) ép. 18/08/1572 (Paris)

Henri III, Roi de Navarre (1562) Henri IV, Roi de France (1589), vicomte de Limoges (1562), 3^o duc de Vendôme (1562), comte d'Armagnac (1572) ° 13/12/1553 (Pau) + 14/05/1610 (*Paris, ass.*) X) **innombrables liaisons**

Hercule, François de France ° 18/03/1555 + 10/06/1584 (~12h00, Château-Thierry) duc d'Alençon (1566), d'Anjou et Touraine, duc de Berry (1576)

Victoire de France ° 24/06/1556 + 08/1556 **Jeanne de France** ° 24/06/1556 + 24/08/1556

Valois-Orléans

Maison Royale de France

postérité illégitime

5

Henri II de France
et Catherine de Médicis
A) liaison avec *Filippa Ducci*
B) liaison avec *Jane Stewart*
C) liaison avec *Nicole de Savigny*
D) liaison avec *Diane de Poitiers*

A) Diane, Bâtarde de France
° 25/07/1538 (Paris) + 11/01/1619 (Paris) duchesse de Châtellerault (1563), d'Angoulême (1582), dame de Montigny-Lencoup (1614), 1^{ère} Dame d'honneur de Mary Stuart (1560), de Catherine de Médicis (1554-1571 & 1576-1581), d'Elisabeth d'Autriche (1571-1574) & de Louise de Lorraine (1583)
ép. **1)** 13/02/1553 (Sienne) **Orazio Farnese**, duca di Castro (1549) ° 10/02/1532 (Rome) +X 19/07/1553 (siège de Hesdin)
ép. **2)** 03 ou 04/05/1557 (Villers-Cotterêts, 02) **François**, 2^o duc de Montmorency (1567), baron de Châteaubriant, comte de Dammartin, seigneur de L'Isle-Adam ° 17/07/1530 + 06/05/1579 (Ecouen, 95)

B) Henri de Valois dit «d'Angoulême», Bâtard de France ° ~1551 (Aix-La-Chapelle) +X 02/06/1586 (Aix-en-Provence) chevalier d'Angoulême, duc d'Angoulême (1574), Grand-Prieur de France, Gouverneur de Provence

C) Henri dit «de Saint-Rémy», Bâtard de France ° 1557 + 14/02/1621 (Paris, inh. à St-Sulpice) (non reconnu par le Roi) baron de Fontette, Noës, Bazoilles et Beauvoir, Gentilhomme ordinaire de la Chambre & chevalier de l'Ordre du Roi, colonel d'un régiment de cavalerie et de gens de pied (1590), Gouverneur de Châteauvillain
ép. 31/10/1592 (Essoyes) **Chrétienne de Luz**, dame de Bazoilles-sur-Meuse + 22/04/1636 (Fontette, y inh.) (fille de Jacques, seigneur de Bazoilles, et de Michelle du Fay ; veuve de Claude de Fresnay, seigneur de Louppy)

François de Saint-Rémy alias de Fontette
+ dès 12/07/1648 baron de Fontette, seigneur de Bazoilles, Noyer et Beauvoir
ép. 13/07/1637 **Charlotte de Mauléon**, dame de St-Eloph (fille de Louis-Charles, seigneur de St-Eloph, et de Chrétienne de La Motte)

sans postérité

René de Fontette ° ~1594 (Fontette) + 11/03/1665 (Fontette, y inh.) baron de Fontette, seigneur de Bazoilles, Noyer et Beauvoir, Gentilhomme ordinaire de la Chambre & chevalier de l'Ordre du Roi, capitaine de 100 hommes d'armes
ép. 25/04/1646 (Essoyes) **Jacquette Bréveau ou Bréreau**
+ 05/12/1674 (Fontette) (fille de Nicolas)

postérité qui suit (p.9)

des *seigneurs de Fontette, Luz & Bazoilles* dont **Jeanne**, comtesse de **La Motte-Valois** (affaire du Collier de la Reine)

Jacques de Saint-Rémy alias de Fontette
° 12/08/1599 (Fontette, bapt.)
+ avant 1621
sans postérité

Marguerite de Saint-Rémy alias de Fontette
ép. 06/11/1621 **Joachim de Marron**, baron de Callé, gentilhomme ordinaire de la Chambre du Roi

Valois-Orléans

Maison Royale de France

6

Charles IX de France
et **Elisabeth von Habsburg**
A) *liaison* avec **Marie Touchet**
B) *liaison* avec **Anne d'Acquaviva**
dite «**Mademoiselle Datrie**»

Marie Touchet épouse, à la mort de son amant le Roi Charles IX, François Balsac d'Entraygues, Gouverneur d'Orléans d'où sortiront 2 célèbres courtisanes : les marquises de Verneuil et d'Entraygues, respectivement maîtresses du Roi Henri IV et du maréchal de Bassompierre.

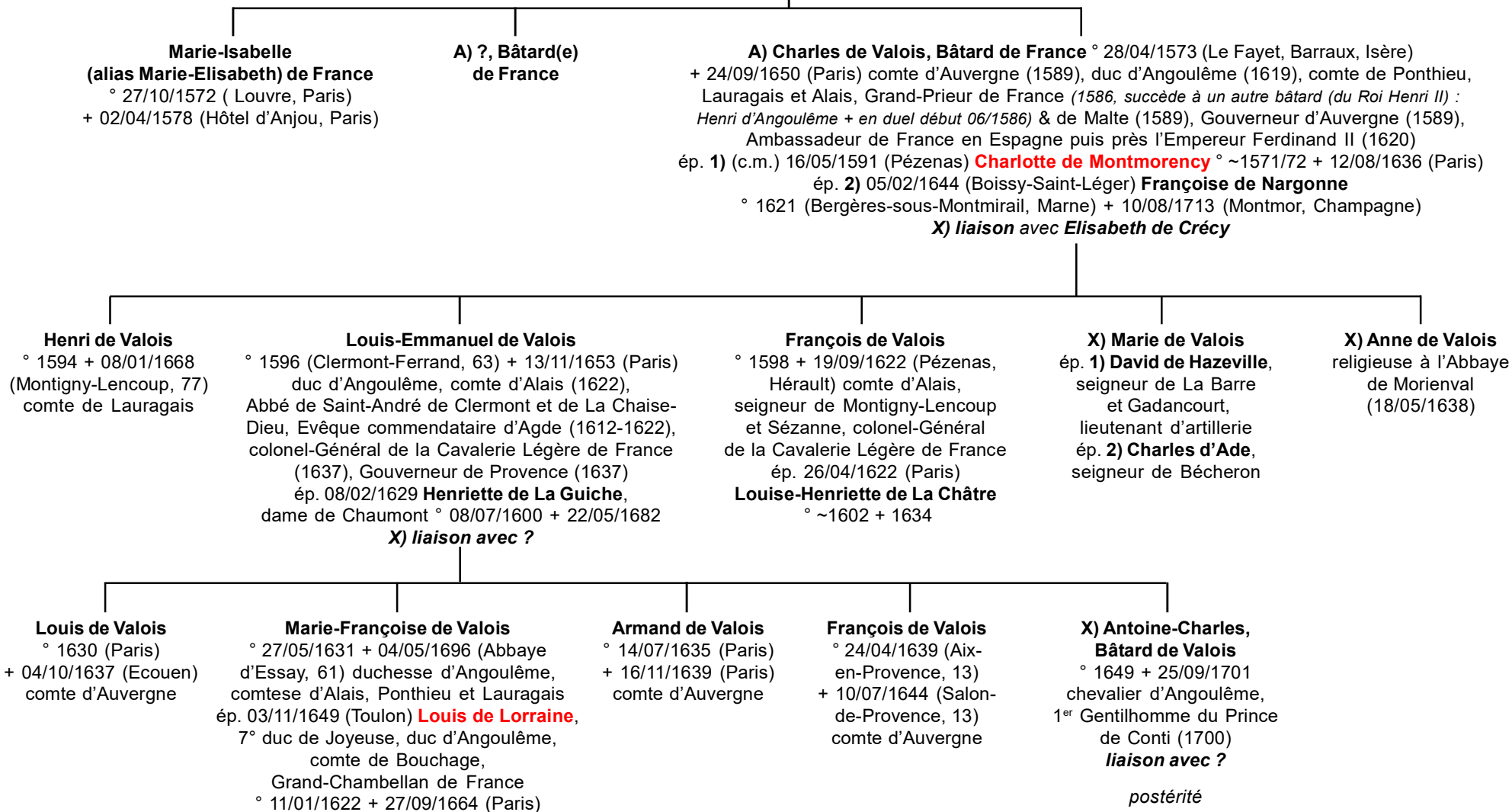

Valois-Orléans

postérité illégitime

Seigneurs de Fontette, Luz & Bazoilles

7

René de Fontette
et Jacquette Bréveau

René de Fontette
° peu avant 25/03/1636
(Fontette, bapt.) baron
de Fontette, seigneur
de Noès, Bazoilles
et Beauvoir, mestre
de camp de cavalerie,
Brigadier
ép. 30/07/1666 (Paris)
Marie de La Marck

Henri de Fontette
° peu avant 23/08/1637
(Fontette, bapt.)
+ avant 1692 officier
dans la campagne
de Hollande, capitaine
ép. **Marie de Mulot**,
dame d'honneur
de la Reine
Anne d'Autriche

**Rémy-Sébastien
de Fontette** ° 03/1638
+ avant 1692 écuyer,
officier dans la campagne
de Hollande, capitaine
de cavalerie au régiment
de Villequier
ép. 1) ? de Colne
ép. 2) **Marie-Cléophile
d'Anglure**

**Pierre
de Fontette**
° peu avant
17/09/1644
(Fontette,
bapt.)

**Charles-François
de Fontette** ° 13/02/1646
(Fontette) seigneur de Luz
et Bazoilles, baron de Ville-
Fontette, capitaine de Chevaux-
Légers au régiment du Gua
ép. 1) **Barbe d'Anglure**
ép. 2) 06/01/1690 (Neufchâteau,
88)
Barbe Collenel

**Pierre-René
de Fontette**
° 05/07/1648
+ 1695
(Mesnil-Lettre)

Pierre-Jean de Fontette
° 09/09/1649 (Fontette) + avant
04/03/1714 baron de Fontette,
seigneur de Bazoilles et Noès,
major au régiment de Fontette-Cavalerie
ép. 1) **Renée-Marguerite de Courtois**
ép. 2) 26/01/1673 (Saint-Aubin-
en-Barrois) **Marie de Mulot**
° 1654 (Saint-Aubin)
+ 20/12/1704 (Saint-Aubin)

Louis-René de Fontette ° 1670 + 21/10/1695 (Frouard)
comte de Fontette
ép. 28/05/1692 (Frouard) **Françoise-Agnès de Bannerot
d'Herbéviller** ° 16/11/1656 (Lunéville) + 13/01/1737

Anne-Thérèse de Fontette ° 20/09/1692 (Frouard) + 26/03/1754
(Lunéville) dame d'honneur de la duchesse de Lorraine
(Elisabeth-Charlotte d'Orléans, de 1715 à 1744)
ép. 05/02/1715 (Frouard) **Louis, comte de Ferraris** ° 1685
+ 03/04/1733 (Lunéville) conseiller de l'Electeur de Trèves

**Barbe-
Thérèse
de Fontette**
° ~1675
(Saint-Aubin)

Nicolas-René de Fontette ° 04/04/1678 + 13/10/1759
(Fontette) seigneur de Luz et Fontette, lieutenant
au régiment de Nettancourt, Garde du Corps
du Roi (compagnie du duc de Charost)
ép. 14/03/1714 (Fontette) **Marie-Elisabeth de Vienne**
+ avant 1755

**Pierre-Nicolas René
de Fontette** ° 03/06/1716
(Fontette) +X après 1744
(Flandres)

Jacques de Fontette ° 22/12/1717 (Fontette)
+ 16/02/1762 (Paris) baron de Saint-Rémy
ép. 14/08/1755 (Lunéville) **Marie Jossel**
° 1735 + 1783

**Charles
de Fontette**
° 19/08/1720
(Fontette)

Jacques de Fontette
° 25/02/1751 (Lunéville)
+ 10/05/1785 (Saint-Louis,
Ile-Maurice) baron
de Valois, Commandant
de Frégate

**Jeanne de Fontette dite «de Valois»
ou «Comtesse de La Motte-Valois»**
° 22/01/1756 (Fontette) + 23/08/1791 (Londres, GB)
(a défrayé la chronique avec la fameuse «Affaire du Collier
de la Reine» dont elle était l'instigatrice)
ép. 06/06/1780 (Bar-Le-Duc) **Marc-Antoine de La Motte**,
écuyer ° 1755 + 04/11/1831 (Paris), Gendarme du Roi
(compagnie des Bourguignons) Garde du Corps du Roi

**Marie-Anne
de Fontette**
° 02/10/1757
(Fontette)
chanoinesse
en Allemagne

**Marie-Marguerite
de Fontette**
° 17/02/1759
(Fontette)
+ 25/03/1767
(Paris)

Orléans

Comtes de Dunois
& Ducs de Longueville

2

Jean, Bâtard d'Orléans
et 1) Marie Louvet
et 2) Marie d'Harcourt

2) François 1^{er} d'Orléans-Longueville

° 1447 + 25/11/1491 (*Châteaudun, 28*) comte de Dunois, Tancarville, Montgomery, baron de Varenguebec, vicomte de Melun, 1^{er} duc de Longueville, Grand-Chambellan de France, Gouverneur de Normandie et du Dauphiné, Connétable & Chambellan de Normandie
ép. 02/07/1466 (*Montargis*) **Agnès de Savoie**
° 1446 + 15/03/1509 (*Paris*)

2) Marie d'Orléans-Longueville + 1499

(> 1^{er} mariage (1463) annulé (1464) avec Louis, bâtard de Bourbon)
ép. 16/08/1466 **Louis de La Haye**, chevalier, seigneur de Passavant, Chemillé, Mortagne et Merle-Fougereuse + 1496

2) Catherine d'Orléans-Longueville ° 1449 + 1501

(*Bray-sur-Seine*)
ép. 14/05/1468 **Jean de Sarrebrück**, comte de Roucy, seigneur de Montmirail, La Ferté-Gaucher ° ~1430 + 14/06/1492

Anne d'Orléans-Longueville

+ fin 08/1494
ép. (c.m.) 10/08/1494 (*Vienne, Dauphiné*)
André III, seigneur de Chauvigny (86)
° ~1475 + 04/01/1503
vicomte de Brosse (36), baron de Retz (44), Briollay (49), Châteauroux (36), seigneur d'Argentan (61), Aigurande (61), Cluis (36), conseiller & Chambellan du Roi (fils de François, vicomte de Brosse et de Jeanne de Laval de Retz ; ép. 2) 17/07/1499 Louise de Bourbon, duchesse de Montpensier)

François II d'Orléans-Longueville

° ~1480 + 12/02/1512 (*Châteaudun, 28*)
2^{ème} duc de Longueville, comte de Dunois, Tancarville et Montgomery
ép. 06/04/1505 (*Blois*) **Françoise de Valois**, 1^{ère} duchesse de Beaumont (09/1543), duchesse d'Alençon, Sainte-Suzanne, Château-Gontier et La Flèche
° 1490 + 14/09/1550 (*La Flèche*)

Jacques d'Orléans-Longueville
° ~1506
+ jeune

Renée d'Orléans-Longueville ° ~1508
+ 23/07/1515
comtesse de Dunois, Tancarville et Montgomery (12/02/1512)

Louis 1^{er} d'Orléans-Longueville ° 1480 + 01/08/1516

(*Beaugency, 28*)
3^{ème} duc de Longueville (1505), comte de Neufchâtel, marquis de Rothelin, Prince de Châtellailon, comte de Dunois, Tancarville et Montgomery, baron de Varenguebec, vicomte de Melun, Connétable & Chambellan de Normandie, Gouverneur & Grand-Sénéchal de Provence
ép. 03/11/1504 **Johanna von Baden-Hochsberg**, marquise de Rothelin, comtesse de Neufchâtel, dame de Joux (1503-1507) ° 1480 + 21/09/1543 (*Epoisses*) (fille de Philippe, comte de Neufchâtel, marquis de Rothelin ; (Armes : «Ecartelé : aux 1 & 4, d'or, à la bande de gueules (Baden) ; aux 2 & 3, d'or, au pal de gueules chargé de trois chevrons d'argent (Neufchâtel)»))
liaison avec Jane Popincourt + 1528
demoiselle d'honneur de la Reine Mary Tudor

postérité qui suit (p. 11)

Jean d'Orléans-Longueville

° 1484 (*Parthenay*)
+ 24/09/1533 (*Tarascon*)
Archevêque de Toulouse (1503), Evêque d'Orléans (1521), Cardinal (03/03/1533)

Orléans

Ducs de Longueville

10

Louis 1^{er} d'Orléans-Longueville
 et **Johanna von Baden-Hochsberg**
liaison avec Jane Popincourt

Claude d'Orléans-Longueville
 ° ~1507 +X 02/11/1524
(siège de Pavie, Italie)
 4^{ème} duc de Longueville (1516),
 comte de Neufchâtel,
 Tancarville et Dunois
liaison avec ?

Claude II, Bâtard
d'Orléans-Longueville
 ép. **Marie de La Boissière**
 (fille d'un écuyer tranchant
 du Roi François 1^{er})

Jacqueline
 ép. 24/11/1575 (*Châlons-sur-Saône*) **Pierre de Brisay**,
 seigneur de Denonville (28)
 ° 20/02/1523 + 01/06/1582
 Archidiacre de Mâcon, Abbé
 de Saint-Père (1541), prêtre
 puis laïc, Gentilhomme
 de la Chambre du Roi

postérité dont Jacques
qui ép. Judith d'Argenson
> postérité ;
et Marie qui ép. Louis Bouchard
d'Aubeterre et Hector
de Pontbriant > sans postérité

Louis II d'Orléans-Longueville
 ° 05/06/1510 (*Blandy*)
 + 09/06/1537 5^{ème} duc
 de Dunois et Longueville,
 comte de Neufchâtel,
 marquis de Rothelin,
 comte de Tancarville
 ép. 04/08/1534 (*Louvre*) **Marie**
de Lorraine, Princesse de **Guise**,
 Queen of Scotland (1538-1542)
 ° 22/11/1515 (*Bar-Le-Duc*)
 + 10/06/1560 (*Edimburg*)

François III
d'Orléans-
Longueville
 ° 30/10/1535
 (*Châteaudun, 28*)
 + 22/09/1551
 (*Amiens*)
 6^{ème} duc
 de Longueville

Louis
d'Orléans-
Longueville
 ° 04/08/1536
 (*Châteaudun*)
 + 07/12/1536
 (*Châteaudun*)

Charlotte d'Orléans-Longueville
 ° 01/11/1512 + 08/09/1549 (*Dijon, 21*)
 ép. 1528 **Philippe de Savoie**, duc
 de Nemours (1515), comte
 de Genevois (1510) ° 14901
 + 25/11/1533 (*Marseille*)
postérité dont Jacques
& Jeanne de Nemours

Léonor d'Orléans-Longueville ° 1540
 + 07/08/1573 (*Blois*) duc d'Estouteville
 et Longueville, Pair de France,
 comte & souverain de Neufchâtel
 et Walangin (*CH*), comte de Dunois,
 Saint-Pol, Tancarville et Montgomery,
 baron de Varengebec, Pair & Grand-
 Chambellan de France, Connétable
 & Chambellan de Normandie,
 Gouverneur de Picardie, X à Saint-
 Quentin (1557, *prisonnier*), X à Moncontour
 (1569) (*hérite en 1551 de son cousin*
François de Longueville)
 ép. 02/07/1563 **Marie de Bourbon**,
 duchesse d'Estouteville, comtesse
 de Saint-Pol (1546), de Gacé, Hambye
 et Briquebec, vicomtesse de Roncheville
 et Honnefleury, baronne de Moyon,
 Orglandes et Lucheu ° 30/05/1539
 (*La Fère, 02*) + 07/04/1601 (*Pontoise, 95*)
 dame d'honneur de la Reine Louise
 de Lorraine (1575-1590)

postérité qui suit (p.12)

François d'Orléans-Longueville ° 02/03/1513 (*Châteaudun*)
 + 25/10/1548 (*Châteaudun*) marquis de Rothelin, duc de Longueville,
 Prince de Châtelailon, vicomte de Melun, comte de Neufchâtel,
 Tancarville et Montgomery, baron de Varengebec,
 lieutenant à la compagnie de Longueville (1513)
 ép. 19/06/1536 (*Lyon*) **Jacqueline de Rohan** ° 1520 + 07/1587 Fille (1531)
 puis dame d'honneur (1538-1543) de la Reine Eléonore d'Autriche
 (fille de Charles, seigneur de Gié, et de Jeanne de Saint-Séverin)
X) liaison avant 1534 avec Françoise Blosset,
 dame de Colombières et du Plessis-Paté

François
d'Orléans-
Longueville
 ° peu avant
 05/12/1547
 (*Blandy, bapt.*)
 + jeune

Françoise d'Orléans-
Longueville ° 05/04/1549
 (*Châteaudun*) + 11/06/1601
 (*Grenelle*) dame d'honneur
 de la Reine Catherine
 de Médicis (1566-1569
 & 1573-1574), des Reines
 Elisabeth d'Autriche (1573)
 puis Louise de Lorraine
 ép. 08/11/1565 (*Vendôme*)
Louis 1^{er} de Bourbon-Condé,
 1^{er} Prince de Condé, marquis
 de Conti (1551), comte
 de Soissons et d'Enghien
 (1557), duc d'Enghien (~1566)
 ° 07/05/1530 (*Vendôme*)
 +X 13/03/1569 (*Jarnac, 16*)
 Colonel-Général
 de la Cavalerie Légère
 puis de l'Infanterie,
 Chef protestant

postérité dont Charles,
Louis & Benjamin
de Bourbon-Condé

X) François d'Orléans-
Rothelin + 1600 marquis
 de Rothelin, baron
 de Varengebec
 (30/12/1563), baron
 de Neaufles
 (-*Saint-Martin, 27,*
 30/12/1563) Gentilhomme
 ordinaire de la Chambre
 du Roi, lieutenant
 des Gendarmes du duc
 de Longueville (1573),
 Gouverneur
 de Verneuil (1588)
 ép. 02/02/1582
Catherine du Val
 ° ~1557 + après 1609
 dame d'honneur
 de la Reine Louise
 de Lorraine (1583)

postérité
qui suit (p.13)
des marquis
de Rothelin

Orléans

Ducs de Longueville

11

Léonor d'Orléans-Longueville
et **Marie de Bourbon**

Devise d'Antoinette d'Orléans :
«Plus d'honneur que de vie».

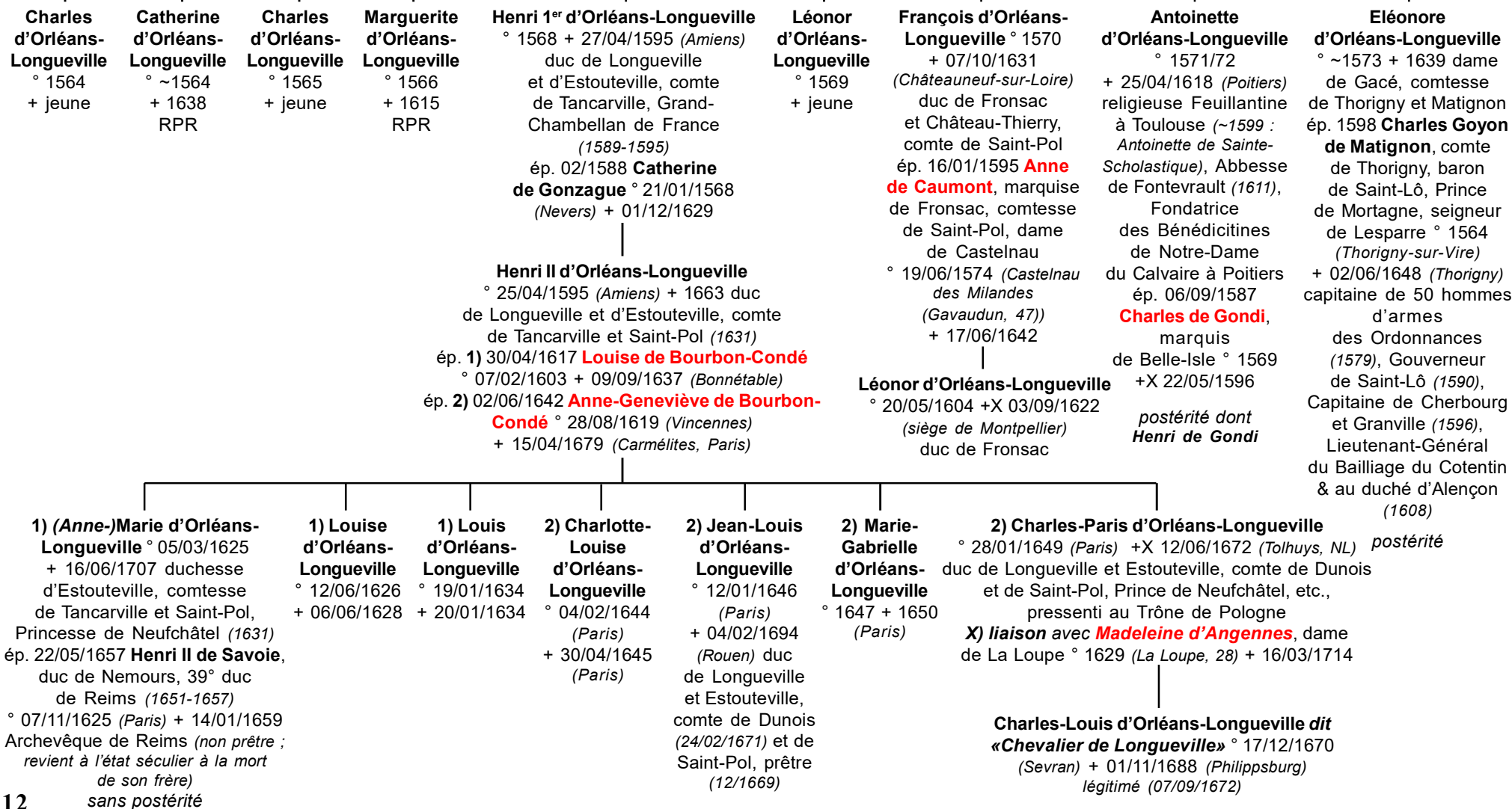

Orléans

Marquis de Rothelin

Armes : «D'azur, à trois fleurs de lys d'or ; au lambel d'argent à trois pendants en chef, brisé en coeur d'un bâton de gueules, raccourci du même».

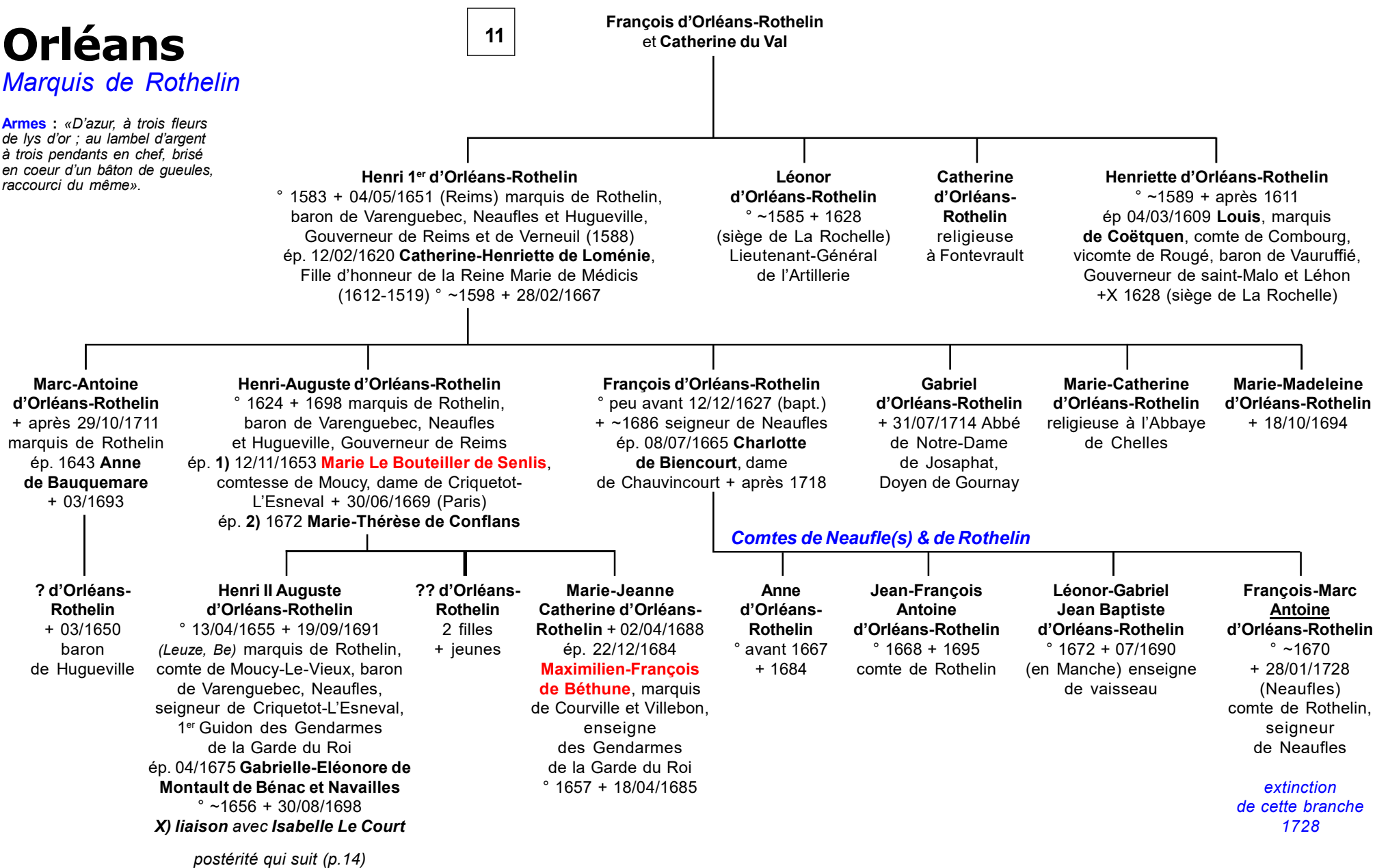

Orléans

Marquis de Rothelin

extinction 1764

13

Henri II Auguste d'Orléans-Rothelin
et Gabrielle-Eléonore de Montault
de Bénac et Navailles
X) liaison avec Isabelle Le Court

Françoise-Gabrielle d'Orléans-Rothelin
° 03/05/1676
religieuse à Ste-Croix de Poitiers (1692),
Abbesse de Valognes (1706) puis
de Saint-Auzony d'Angoulême (1711)

Suzanne d'Orléans-Rothelin,
Châtelaine de Bellencombre
(1742) ° 11/07/1677 (bapt.
le 04/10/1679
à Moussy-Le-Vieux, 77)
ép. 1693 **Charles II Martel**,
comte de Clères (cité 1688)
chevalier de Malte + 07/1760
(fils de Charles, 1^{er} baron
et comte de Clères,
capitaine des Gardes
de Monsieur, duc d'Orléans
et d'Anne de Bauquemare)

Philippe d'Orléans-Rothelin
° 25/09/1678
+ 25/08/1715 (Paris)
marquis de Rothelin,
colonel au régiment
d'Artois

Eléonore Radegonde d'Orléans-Rothelin
° 11/11/1679
ép. 08/07/1694 **Marc
Auguste**, seigneur
de Briquemault
° 1658

Alexandre d'Orléans-Rothelin ° 15/03/1688
+ 15/05/1764 marquis de Rothelin et Beynac, comte
de Moucy, baron de Varengeuebec, 1^{er} baron des Etats
de Bigorre, vicomte de Lavedan, seigneur de Feroles,
Andrest, Neauuffle, Herbault et Chey, maréchal de camp,
Lieutenant-Général des Armées du Roi, Gouverneur
de Port-Louis, Connétable de Normandie
ép. **1**) (c.m.) 27/09 & 29/07/1716 (Paris) (avec dispense)
sa nièce **Marie-Philippa Henriette Martel de Clère**
° ~1695 + 03/02/1728 (nièce de Charles II,
beau-frère de son mari)
ép. **2**) (c.m.) 26/05 & 06/1739 **Marie-Catherine Dorothee
de Roncherolles de Pont-Saint-Pierre** (fille de Michel
et de Marie-Anne Dorothee Erard Le Gris ; veuve
de François de Rivoire, marquis du Palais, seigneur
de Mazoyère et Chevallart, lieutenant des Gardes
du Corps du Roi, Brigadier) > cf Annexe ci-contre p.15

Charles d'Orléans-Rothelin
° 05/08/1691 (Paris)
+ 17/07/1744
Docteur en
Sorbonne, Abbé
commandataire
de Cormeille,
Littérateur
& Théologien

X) **Marie-Françoise
bâtarde
d'Orléans-Rothelin**
° & bapt. 15/03/1686
(Moussy-Le-Vieux)

autres enfants + en bas-âge

Henry d'Orléans-Rothelin

+ 13/05/1686 & inh. 14/05 (Moussy-le-Vieux)

Charlotte-Gabrielle d'Orléans-Rothelin

+ 27/03/1686 & inh. 28/03 (Moussy-le-Vieux)

Vincent d'Orléans-Rothelin

° ~1684 inh. 03/08/1687

(Moussy-le-Vieux)

Anne d'Orléans-Rothelin

+ & inh. 10/04/1692

(Moussy-le-Vieux)

2) Marie-Henriette d'Orléans-Rothelin
° 03/02/1744 + après 27 floréal an VI
ép. 24/05/1762 (div.) **Charles de Rohan**,
Prince de Rochefort, vicomte de Lavedan,
Maréchal de camps, Gouverneur de Nîmes
et de Saint-Hippolyte
° 22/08/1729 (Versailles ?) + 18/05/1811

2) Françoise-Dorothee d'Orléans-Rothelin
° 28/09/1752 + 29/11/1818

ép. 24/05/1784 (div.) **Hyacinthe de Cossé-
Brissac**, duc de Cossé (24/01/1784),
1^{er} comte de Cossé-Brissac et de l'Empire
(1808) Lieutenant-Général (1791), Sénateur,
Grand-Chambellan de Laetizia Ramolino
Bonaparte, maître de camp du régiment
Royal-Roussillon, Maréchal de camp (1789)
° 08/11/1746 (Paris) + 19/06/1813 (Paris, V°)

Orléans

Annexes

Orléans : 1° branche de Valois

Philippe de France
(cadet du Roi Jean II «Le Bon»
duc d'Orléans

Louis d'Orléans, bâtard d'orléans
+ 27/03/1397 (Jérusalem)
moine de l'Abbaye de Saint-Lucien, conseiller
du parlement de Paris, maître des enquêtes,
Evêque de Poitiers puis de Beauvais
(lambel à trois pendants de la branche
cadette de France ; barre de bâtardise)



Orléans- Rothelin

marquis de Moussy



Mariage
Ors haut et très puissant seigneur
Alexandre d'Orléans Marquis de Rothelin.
Ors haute et très puissante Dame
Marie Catherine Dorothee de Roncherolles de Pont-Saint-Pierre
26 May 1739.

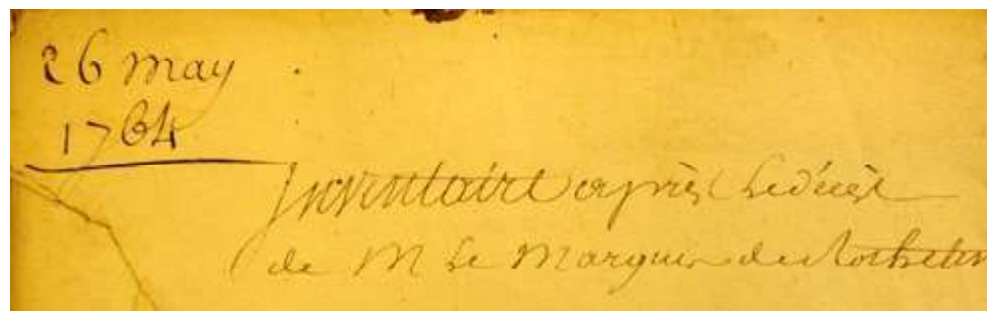

26 may
1764
inventaire après décès
de M le Marquis de Rothelin

Alexandre d'Orléans-Rothelin
ép. 2) (c.m.) 26/05 & 06/1739
Marie-Catherine Dorothee
de Roncherolles
de Pont-Saint-Pierre

contrat de mariage ci-dessus
inventaire après décès ci-contre
acte de succession ci-dessous

[Contribution d'olivier Bauchet, 03/2020](#)

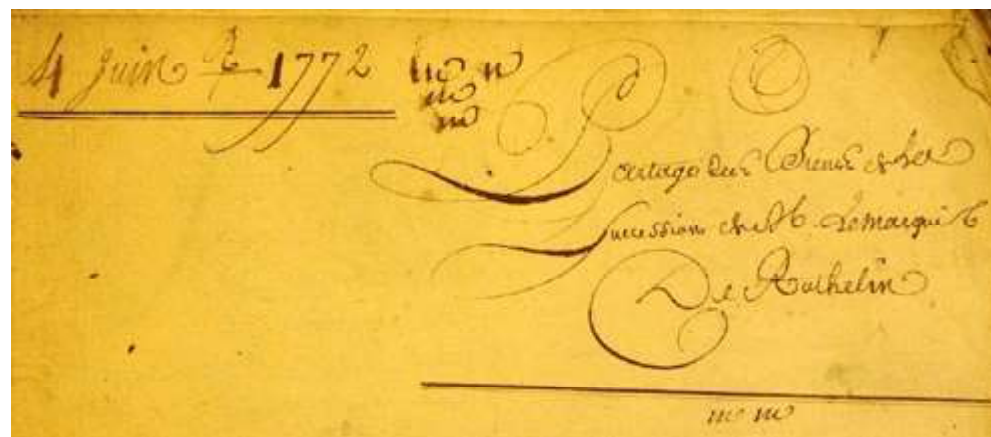

4 juin 1772
inventaire après décès
de M le Marquis de Rothelin

Orléans

Annexes documentaire
Charles



Le duc **Charles d'Orléans** reçoit l'hommage d'un vassal
Lettrine & miniature (Archives Nationales)

Orléans

Annexes documentaire
Louis XII, Anne et Mary



Louis XII, Roi de France

Orléans

Annexes documentaire
Louis XII, Anne et Mary



Anne de Bretagne, Reine de France



Mary Tudor, Reine de France



Renée de France, duchesse de Ferrare (1510-1575),
par le peintre **Jean Clouet** (Chantilly)