



Nanteuil-
Le-Haudouin :
Philippe 1^{er}
de Nanteuil



Philippe 1^{er}
de Nanteuil
(1214,
au semis)



Philippe II de Nanteuil
(variantes à 7
ou à 6 fleurs de lys)



Nanteuil-
Le-Haudouin (60)

Seigneurs de Nanteuil- Le-Haudouin

Picardie, Valois, Vexin (Oise)

Maisons de Valois-Crépy, Pacy & Châtillon (Porcien)

*Maison issue des anciens comtes du Vexin,
d'Amiens & de Crépy (Valois).*

Armes :

«De gueules, à trois, puis six fleurs de lys d'or»
(chartes & titres, Pignatoli de La Force),
(& variante à sept fleurs de lys pour Philippe II :
Armorial Winjbergen)

Nanteuil-Le-Haudouin (Oise, 60) :

«Ecartelé : au 1, de gueules, à six fleurs de lys d'or
ordonnées 3, 2 & 1 ; au 2, d'or, à la bande de gueules
accompagnée de six merlettes du même ordonnées en orle
(Mollaines, d'Argies ?, Beauvaisis) ; au 3, d'argent au lion
coupé de gueules & de sinople (Epinay ?) ; au 4, d'azur
à trois fleurs de lys d'or accompagnées, en abîme,
d'un bâton de gueules péri en bande (Condé ?)»

Sources complémentaires :

*Histoire du duché de Valois - vol. IV p.125 et suiv.
(de Claude Carlier),
Contribution de Jean-Louis Jacquet (03/2014) sur la famille
bourgeoise parisienne de Pacy*

© 2006 Etienne Pattou
Dernière mise- à jour : 12/04/2020
sur <http://racineshistoire.free.fr/LGN>

Nanteuil

Origines

Fiefs de la seigneurie de Nanteuil :

Nanteuil-Le-Haudouin, Crépy (Le Donjon de Crépy), Lévignen, Villers, Betz, Morcourt, Saintines et Néry

Hildouin de Breteuil
° ~975 + après 1000 seigneur de Nanteuil-Le-Haudouin, Ramerupt, Creil et Breteuil, vicomte de Chartres, Maître d'Hôtel de France
ép. 1028 **Emmeline de Chartres** ° ~974

? Nivelon de Crépy dit «Le Bougre»

Raoul 1^{er} de Valois-Crépy ° ~993 + 1060 comte de Crépy-Valois, Amiens et Bar-sur-Aube
(fils de **Gautier II «Le Blanc»**, comte du Vexin et d'**Adélaïs de Senlis**)
ép. ~1020 **Adèle de Breteuil**, dame de Nanteuil-Le-Haudouin ° ~1000 + 11/09/1051
(fille d'Haudouin (**Hildouin**, **Geldouin**), comte de Breteuil et de Clermont-en-Beauvaisis)

Raoul III «Le Grand» de Valois + 23/02 ou 08/09/1074 (**Péronne**) comte de Valois (1030/35), comte d'Amiens et du Vexin (~1063, y succède à son cousin **Gauthier III**), Crépy, Mantes et Chaumont, tient tête à **Henri 1^{er}**, Roi de France, à la mort d'**Eudes II**, comte de Blois (1038), X en Beauvaisis (1041), 1^{er} conseiller du Conseil Royal - d'une grande puissance et influence, excommunié suite au scandale de son 3^e mariage (donations à **Montérendier**, à **Molesme**)
ép. 1) **Aelis de Bar (-sur-Aube, de Champagne)** + 11/09/1053 (fille et héritière de **Nocher III**, comte de Bar-sur-Aube et de **Vitry-en-Perthois** ; veuve de 1) **Renaud de Semur-en-Brionnais** ; de 2) **Renaud**, comte de **Joigny** ; et 3) **Roger 1^{er}**, avoué de **Vignory**)
ép. 2) (répud. 1060) **Alienor «Haquenez»**, héritière de **Montdidier** et de **Péronne**
ép. 3) 1061 **Anna Yaroslavna de Kiev** (fille de **Yaroslav 1^{er} Vladimirovitch «Moudriy»** («Le Sage»), Grand-Prince de **Kiev**, et de **Ingigerd Olafsdottir de Suède** ; veuve d'**Henri 1^{er}**, Roi de France)

Thibaud 1^{er} de Crépy (Valois) fl 1060/70 seigneur de Nanteuil-Le-Haudouin et du Donjon de Crépy
ép. **Eustachie de Dammartin**
(fille de **Manassès** + 1037)
postérité qui suit (p.3)

Alix (Adélaïde) de Valois + 1100
ép. avant 1061 **Thibaud III (1^{er})**, comte de **Champagne**, Blois et Tours, comte de Bar-sur-Aube
(Champagne, du chef de sa femme)
° ~1038 + 29/09/1089 (**Epernay**)

? **Adèle de Valois**
ép. **Dreu de Boves**, seigneur de **Boves**
° ~1005 + X 22/02/1071 (**Cassel**)

1) **Gauthier de Valois** + 1066 (près de **Reims**) comte de Bar-sur-Aube

1) (Saint) **Simon de Valois** moine (**Abbaye de Saint-Claude**) + 01/10/1080 (**Rome**) (ou 18/09/1082 ?) comte de Valois, Crépy, Vexin, Mantes, Bar-sur-Aube, seigneur de **Vitry (-en-Perthois)** (abandonne tous ses titres & biens à ses soeurs pour rentrer dans les ordres)

1) **Elisabeth (alias Jeanne) de Valois**, dame de **Châteauvillain**
ép. **Barthélémi**, seigneur de **Broyes** et de **Beaufort** et **Pithiviers** (fils d'**Hugues 1^{er} dit «Bardoul»**, seigneur de **Pithiviers** et **Beaufort**)

1) **Alix (Adèle) de Valois** comtesse de Valois, **Chaumont** et **Crépy**
ép. **Herbert IV**, comte de **Vermandois** ° ~1045 + 1080 comte de Valois (1077)

1) **Hawise de Valois** ° ~1035
ép. ~1054 **Roger de Mortemer** ° ~1025/41 (**Mortemer-en-Bray**) + 1086

Nanteuil

Maison de Valois-Crépy

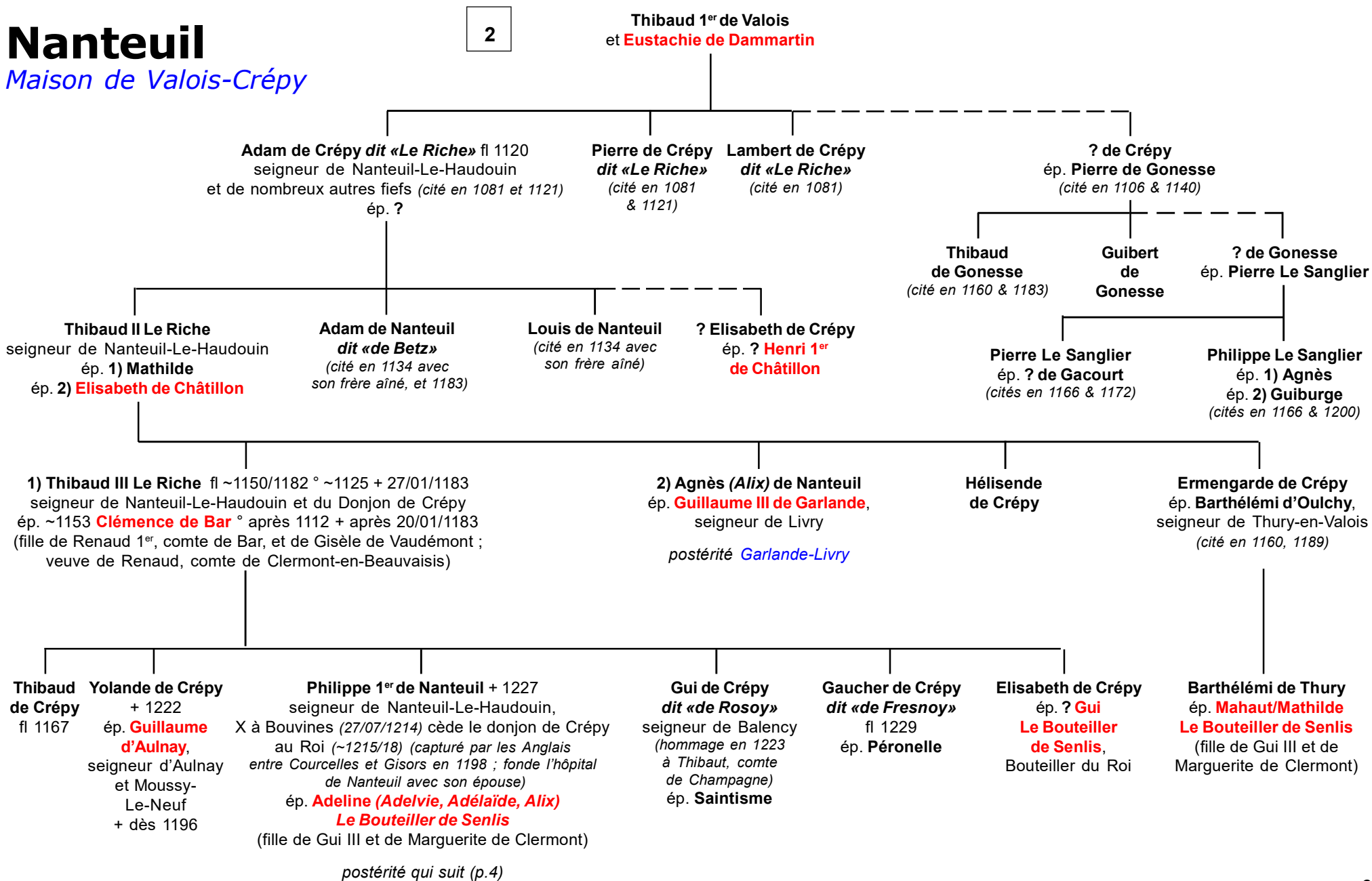

Nanteuil

Maison de Valois-Crépy

3

Philippe 1^{er} de Nanteuil
et **Adeline (Adelvie, Adélaïde, Alix)**
Le Bouteiller de Senlis

Thibaud de Nanteuil
+ début 1270 (*Bénédictin* + fin 1269 seigneur de Nanteuil-Le-Haudouin, ? , à Nanteuil) chanoine, Grand-Chantre de Beauvais (*cité 1228 donation à l'Eglise de Nanteuil ; don aux Mathurins de 60 £ de rente sur Crépy ; autre don aux mêmes 1262*)

Philippe II «Le Jeune» de Nanteuil
+ fin 1269 seigneur de Nanteuil-Le-Haudouin, Le Plessis-de-Pomponne, Le Donjon de Crépy-en-Valois, Guéne-gaud, Alègre, Landivisiau, Pont-Chartrain et Lévig-nen, croisé avec Louis IX (1238/39, 1258) (*fonde le marché du vendredi à Nanteuil (1230) et l'Hôpital Saint-Julien de Nanteuil et le dote de revenus dès 1230*)
ép. **Isabeau de Nesle** + 24/01/1249 (fille de Jean II «Le Bègue» et de Marie de Chimay)

Gauthier/Gaucher de Nanteuil
+ 1246 seigneur de Silly (*hommage à Thibaud, comte de Champagne*) chanoine de Reims

Gui de Nanteuil dit «de Morcourt» + ~1280
seigneur de Néry et co-seigneur de Morcourt (*lègue 40 sols parisis de rente aux religieux de Nanteuil*)
ép. **Héloïse de Bormont** (*cités ensemble dans un acte de Chalis de 1252*)

Clémence de Nanteuil

Guillaume de Nanteuil «dit de Crépy ou de Néry»
+ ~1300 seigneur de Saintines, Néry, co-seigneur de Betz, veuf, entre dans la cléricature, Chanoine de Saint-Aignan d'Orléans, Doyen (*avant 1273, charge qu'il résigne à son fils cadet ~1290*), nommé à la Coutrerie de Saint-Quentin (*dès 1296*), Clerc & Notaire du Roi (*dès 1282*), Chancelier (*1293, au moins jusqu'en 04/1298, assisté de Pierre Flote et de Jean de Vassoigne*), Archidiacre de Paris (*1299*) (*vend Saint-Ouen puis quelques autres terres & biens à Charles de Valois ; armes Crépy : «D'argent au tigre de sable»*)
ép. **Alix** + ~1270

Philippe III de Nanteuil dit «de Morcourt»
+ après 1284 (*succède à son père*)

sans postérité (enfants en bas-âge)

Gui de Nanteuil
ép. **Héloïse**

Thibaud V de Nanteuil
+ 26/12/1300
seigneur de Nanteuil-Le-Haudouin, du Plessis-de-Pomponne et Lévig-nen, Archidiacre puis Evêque-Comte de Beauvais (1283-26/12/1300), Pair de France (*y succède à son oncle Renaud*)

Jean de Nanteuil
+ 1295
(*ou 1298 ?*)
clerc, chanoine à Meaux puis Evêque de Troyes (1269-27/06/1295)

Alix de Nanteuil + 1303
(*teste 1302*) dame du Plessis-Pomponne, Nanteuil-Le-Haudouin et Lévig-nen (*hérite de ses frères ; fonde le Prieuré d'Adon, diocèse de Soissons en 1268*)
ép. **Pierre II de Châtillon dit «de Pacy» ou «du Chastel»**
+ avant 1284 seigneur de Pacy-en-Valois (fils de Pierre de Château-Porcien)

postérité qui suit (p.5)

Gui II de Nanteuil
seigneur de Néry

Philippe de Morcourt
chevalier, seigneur de Morcourt (*cité registre olim de 1270 ; confirme une donation de son père à la Confrérie-aux-Prêtres*)

Gui II (alias Odon) de Nanteuil
ecclésiastique
(*différend 1293 avec son chapitre de Saint-Aignan à propos de la Prévôté de Thilly*)

Philippe de Néry
seigneur de Néry

Jeanne de Néry
dame de Néry
ép. **Pierre de Cugnères**

? Jean de Nanteuil improbable
Grand Prieur de France (*aurait succédé à Guillaume de Mailly ~1360*)

Renaud donne son château de Vauxelles-sous-Béthizy en 1271 à Eustache de Neuville, mari de sa nièce Pavie de Nanteuil (?)

Gérard de Nanteuil, chevalier, seigneur de Morecourt et co-seigneur de Betz, sous-diacre à la fin de sa vie (*don à Cerfroid 1242 2 muids de blé d'hibernage sur son moulin de Betz ; approuve des donations en 1243 ; exécuteur testamentaire de Guillaume de Noé*)
ép. ?

Gérard de Nanteuil

Renaud de Nanteuil + 27/09/1283
seigneur de Thiers et Saintines (*en partie*), chanoine (*dès 1235*), Doyen de Reims (~1248) puis Evêque-Comte de Beauvais, Pair de France (03/1267-27/09/1283) (*dons 01/1251 à la Cathédrale de Beauvais ses biens de Saintines, la dîme de Géromesnil, un manoir, des terres et des rentes, confirmés 1261 ; don à son chapitre (1279) de Noël-Saint-Martin (Noe, Noa, Noue, Nodum Santi Martini - dès le XII^{ème} siècle - situé au fond d'un vallon où coule le ru de Roanne, ancien fief du comté de Senlis, partiellement en Valois) avec Villeneuve.*)

Pierre de Nanteuil
+ 1283 seigneur d'Oger(y) (~1250, Oger-Saint-Mard, fief du Petit-Nanteuil ; *sans sa justice aux moines de Saint-Arnoul*), Gruyer puis religieux (sous-diacre) à Nanteuil

Nanteuil

Maison de Châtillon-(Porcien)
branche de Pacy
cf. Châtillon

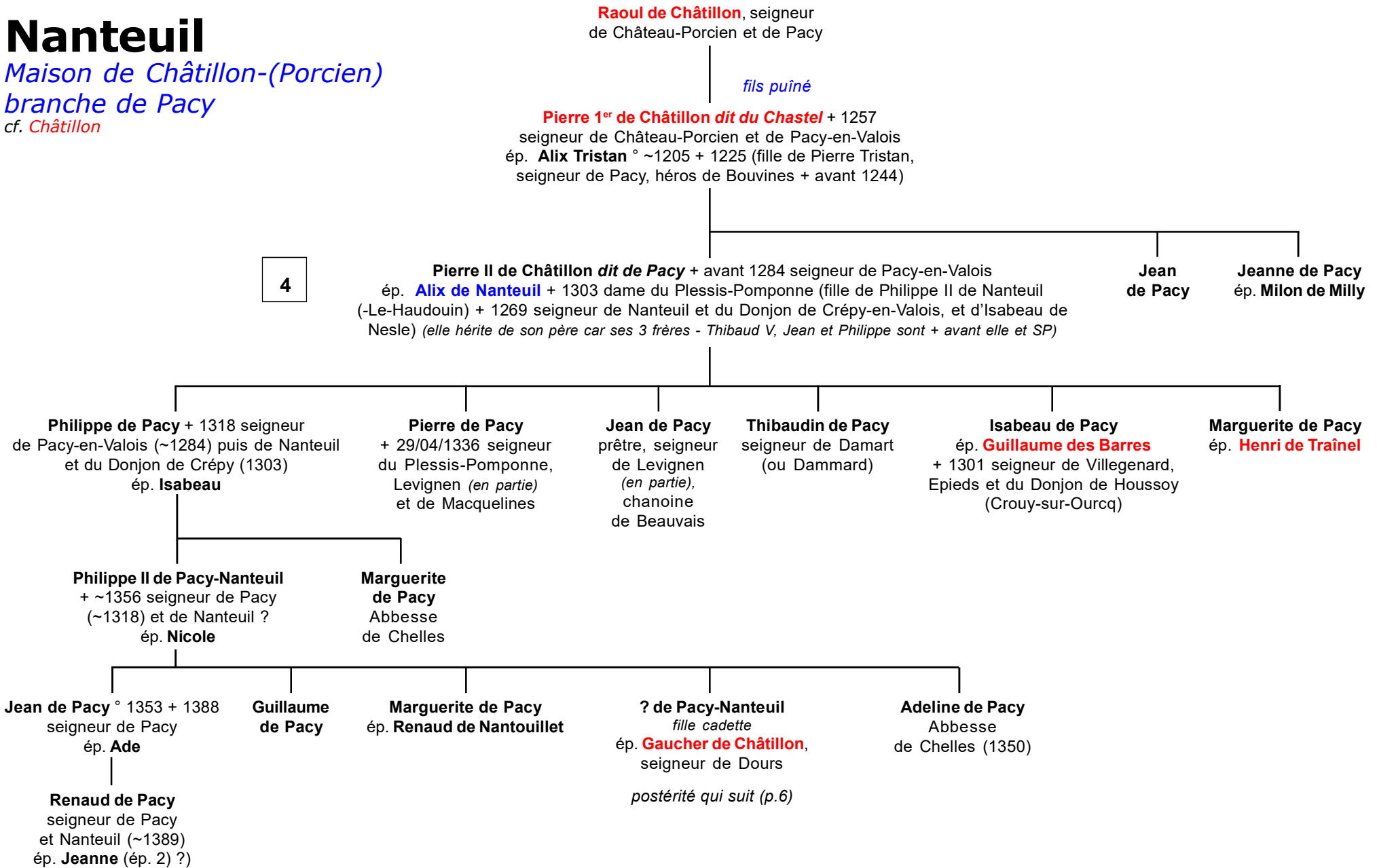

Nanteuil

Maison de Châtillon-
(Porcien)
branche de Pacy

5

? de Pacy-Nanteuil
et **Gaucher de Châtillon**

Jean de Châtillon
seigneur de Saint-Hilliers, Dours
(ou Douy ?), et du Donjon de Crépy
(dénombrements et aveux 1373 et 1378)

Robert de Châtillon-Porcien +X 1415 (Azincourt)
seigneur de Douy, Chambellan du Roi
ép.(c.m.) 14/10/1388 **Marie de Pacy**, dame de Bry-sur-Marne
(fille de Nicolas, seigneur de Bry-sur-Marne, et d'Isabeau
de Valéry) (*Armes des Pacy, nobilis parisiens : «de gueules, à la croix
de vair, cantonnée de quatre lions d'or» (citée 23/03/1425)*)

Robert II de Châtillon-Porcien
seigneur de Douy et de Bry-sur-Marne
(citée 30/07/1438)
vend (~1450/70) le Donjon de Crépy
à Marie de Clèves, duchesse douairière d'Orléans
ép. **Girarde Bureau** (fille de Gaspard Bureau)

Gaucher III de Châtillon-Porcien, comte de Porcien,
seigneur du Thour, Précy et Nevele + 1342
ép. ~1323 **Jeanne de Conflans**, dame de Précy-sur-Vrin
(89), Cudot (89) et Villiers-sur-Marne (94)

Jean de Châtillon-Porcien, comte de Porcien,
seigneur du Thour et de Nevele (1340) + après 1390
ép. 1) **Jeanne d'Apremont**, dame de Chaumont
ép. 2) dès 1350 **Jacqueline de Trie** + après 1388 (fille de Jean III
de Trie, comte de Dammartin + 1338, et de Jeanne de Sancerre
+ après 1353)

2) **Marguerite de Châtillon-sur-Marne**
ép. **Guillaume de Fayel**, vicomte
de Breteuil (60) + après 1408

Marie de Fayel,
comtesse de Dammartin, vicomtesse de Breteuil
ép. **Renaud de Nanteuil**,
seigneur d'Acy-en-Multien (60)

Marguerite de Nanteuil ° 1422 + 13/10/1475 comtesse de Dammartin (77),
vicomtesse de Breteuil, dame du Thour (08) et de Marcy (58)
ép. (c.m.) 20/09/1439 (Creil, 60) **Antoine de Chabannes** ° 1408 (Saint-Exupéry, 19)
+ 25/12/1488 comte de Dammartin, vicomte de Breteuil, seigneur de Toucy
et Saint-Fargeau (89), Courtenay (45), Marcy, Blanquefort-en-Guyenne (33 ou 47 ?),
conseiller & Chambellan du Roi (1444), Grand-Panetier de France (1449),
Lieutenant-Général en Lyonnais, Sénéchal de Carcassonne & Béziers (1452),
Gouverneur d'Auvergne (1465-1480), Grand-Maître de France (1467), Gouverneur
de Paris (1486) (fils de Robert de Chabannes, co-seigneur de Charlus-Le-Pailloux (19),
et d'Alix de Bort(-Les-Orgues)

*Marguerite de Nanteuil
dame de Nanteuil, héritière
des Châtillon-Porcien*

Nanteuil

Successesurs & Châtellenie

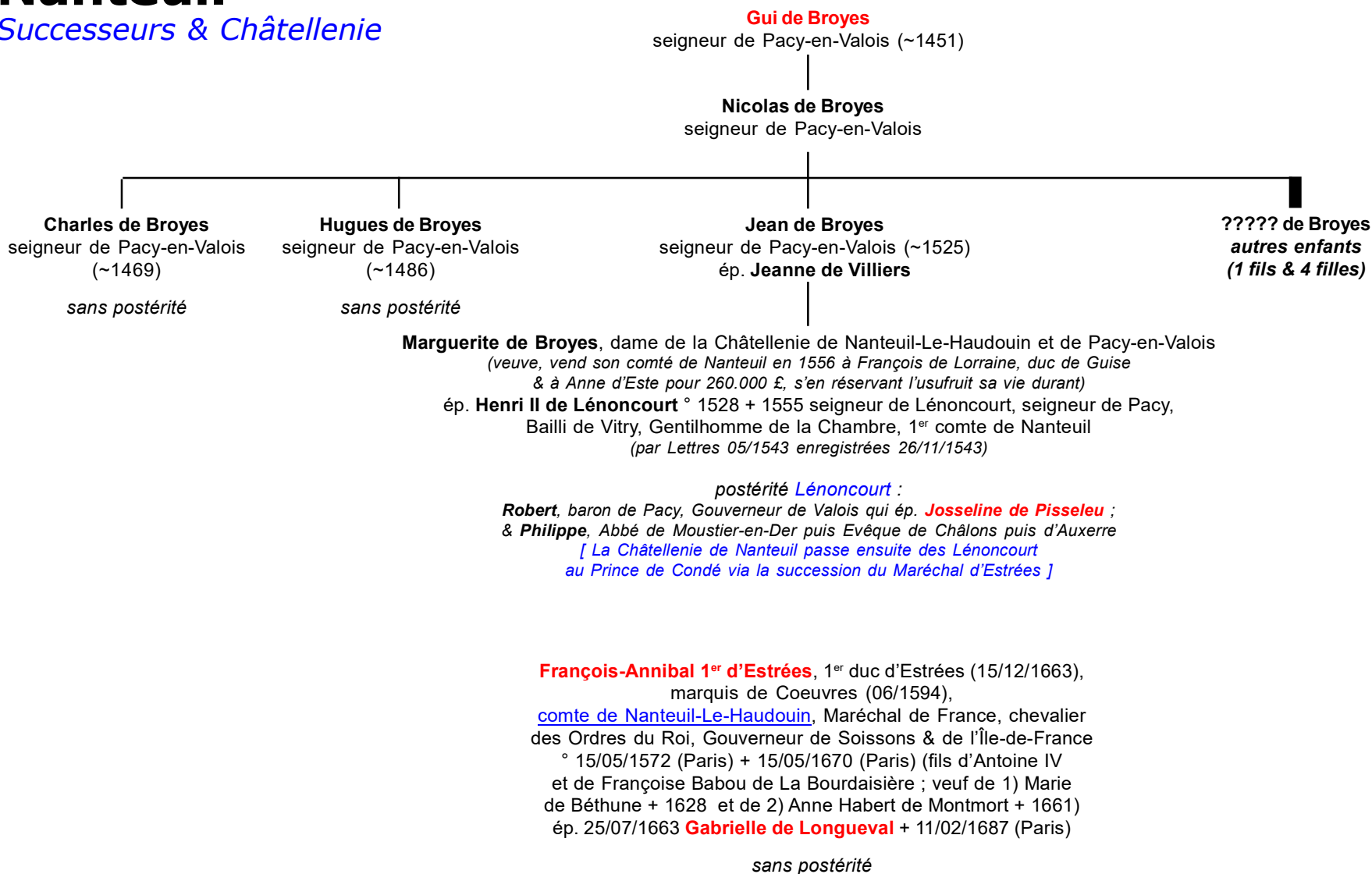

Nanteuil

Non connectés

? **Jean de Nanteuil**,
seigneur de Torcy
(obligation 1270 de 440 £
empruntées au comte
de Poitiers : Chambre
des Comptes de Paris)

? **Jean de Nanteuil**,
Prévôt d'Orléans
(legs à l'Eglise de Meaux
en 1217)

↓
Jean de Nanteuil

? **Simon et Henri de Nanteuil**,
chevaliers, dits seigneurs
de Nanteuil dans un Cartulaire
de la Confrérie-aux-Prêtres)

? **Enguerrand et Jean
de Nanteuil**,
seigneurs de Reigneval
(dits neveux de Renaud
de Nanteuil dans le testament
de celui-ci)

? **Hugues et Gilles
de Nanteuil**,
successivement Abbés
du Chage au Diocèse
de Meaux (en 1257 et 1285)

? **Alix de Nanteuil
alias Aaliz du Plessis**,
(soeur de Jean de Nanteuil)
(hommage à Saint-Cloud
pour un fief)

? **Mathilde de Nanteuil**
Abbesse de Chelles
(1250-1274)