

Bourgogne, Ile-de-France

Montholon (près Autun)

Armes :

«D'azur, au mouton d'argent accompagné en chef de trois roses (ou quintefeuilles) d'or».

ou «D'azur, à un mouton passant d'or, surmonté de trois roses, aussi d'or» (Dict. de la Noblesse)

alias : «D'azur, au mouton d'or, surmonté au chef de trois roses du même»



Montholon



Famille
de Montholon

Montholon de Pleuveron, de Pluviers, du Viviers, d'Aubervilliers, de Perrousseaux, de la Pisse, de Cuterelles (Bourgogne) : «D'azur, à un mouton d'or, accompagné de trois quintefeuilles d'argent rangées en chef».

Montholon-Sémonville (Bourgogne) :

«Ecartelé : aux 1 & 4 d'azur, au mouton d'or surmonté de trois quintefeuilles d'argent ; aux 2 & 3, contre écartelé, a) & d) d'or, au chêne arraché de sinople ; b) & c) d'azur, à une merlette d'argent».

Devise : «Je défends l'opprimé».

Sources complémentaires :

Familles parisiennes (Les Magistrats du Grand Conseil au XVI^e siècle par Camille Trani, tome 42, 1991, p.126 pour la famille Cotton)

Epitaphier du vieux Paris - tome IV (Saint-Eustache, Sainte-Geneviève-la-petite, N^o 1512 à 2053, Emile Raunié, 1918 Paris) pour alliance Palluau

Bibliothèque historique de la ville de Paris (ms 1217, fol. 929-931) pour alliance Palluau,

BnF, Mss, Cabinet d'Hozier 303 pour alliance Sachot,

BnF, Mss, Dossiers bleus 377 et BnF, Mss, fr 32 354, f. 567

pour alliance La Guillaumie/L'Allemand,

Dictionnaire de la Noblesse (pp. 371-379, Google Books), Héraldique & Généalogie,

«Origine des anciennes familles de Paris», Tome I (reprint BNF, Mémoires & Documents),

"Journal de L'Estoile pour le règne de Henri IV et le début du règne de Louis XIII" T. III 1610-1611 & Oeuvres diverses, texte intégral NRF, 1960 (& autres tomes en reprint Hachette BNF 2013),

Contribution de René Connat (05/2014) à propos de la succession de François, Garde des Sceaux (fonds Caran SIV)

Montholon

Origines

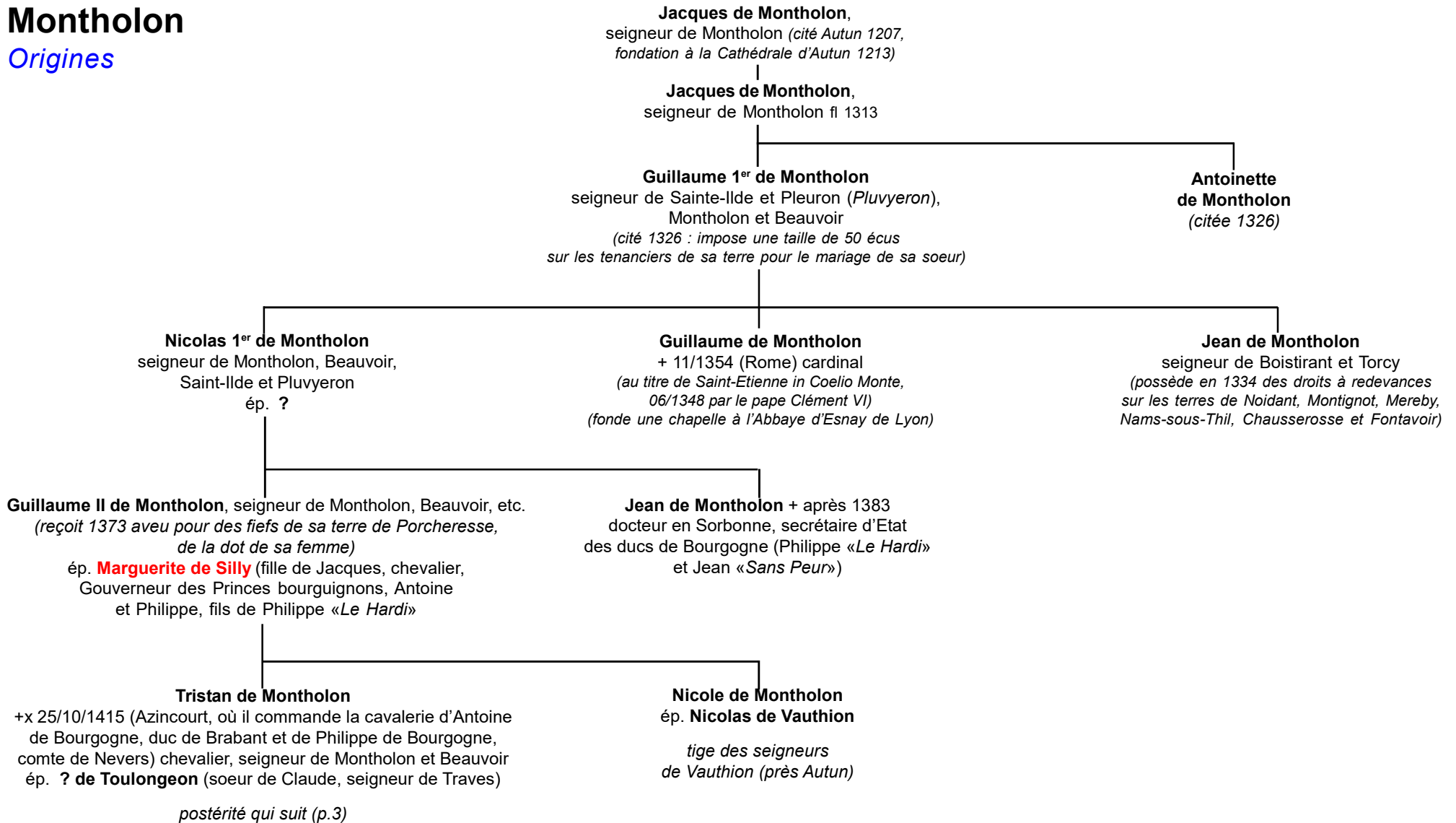

Montholon

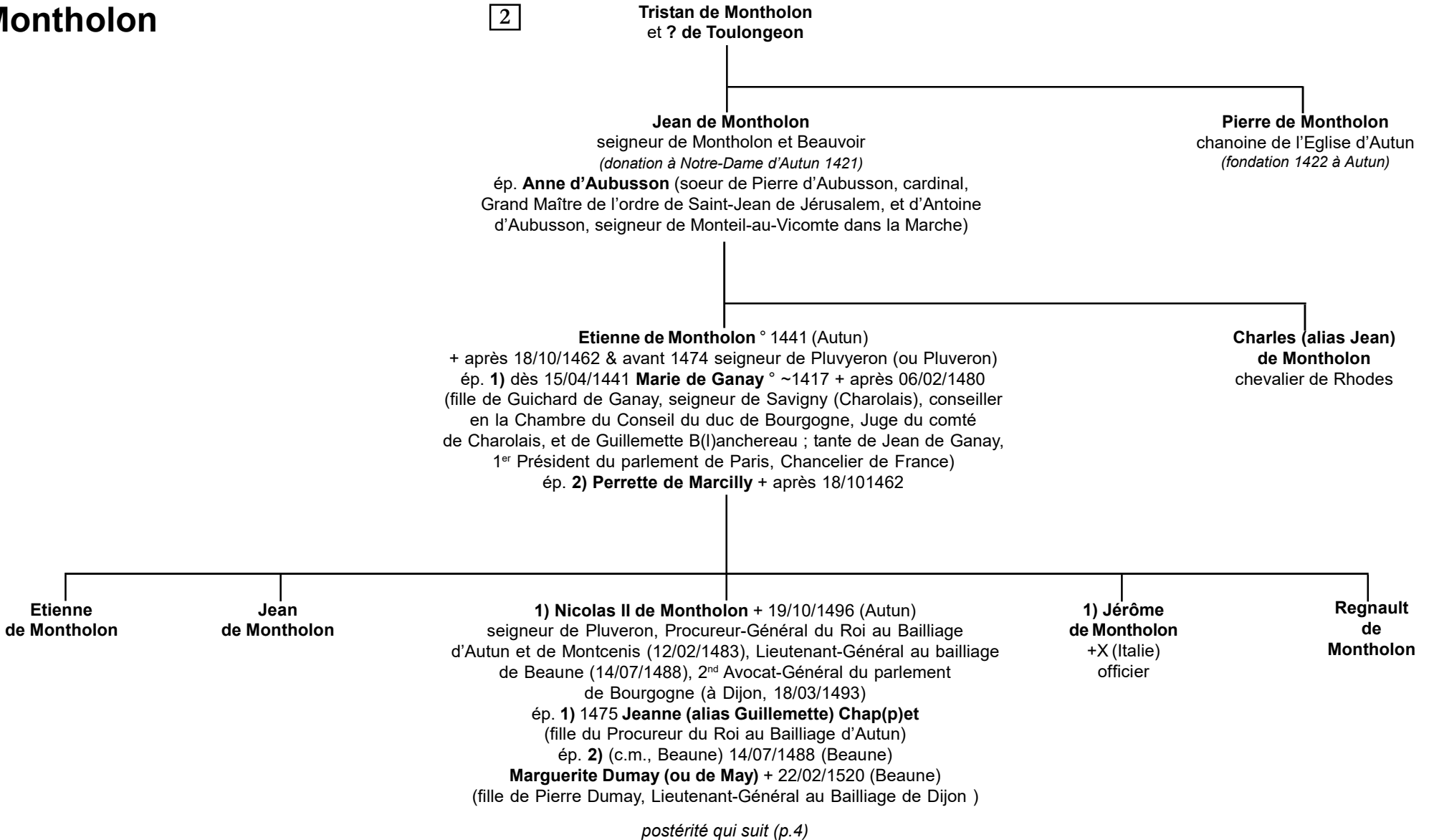

Montholon

*Branche
du Vivier
et d'Aubervilliers*

3

Nicolas II de Montholon
et 1) Jeanne Chap(p)et
et 2) Marguerite Dumay (ou du May)

1) **François 1^{er} de Montholon** ° ~1480
+ 12/06/1543 (Villers-Cotterêts) chevalier,
seigneur du Vivier, Aubervilliers, Gaillonnet (Séraincourt),
Perrousseaux et Cuterelles, Avocat-Général
au parlement de Paris (1532), avocat du Roi, Président
à mortier du Parlement (/01-03/02/1534), Garde
des Sceaux de France et de Bretagne (Lettres patentes
09/08/1542 et 20/02/1542)
ép. 1) (c.m.) 19/05/1514 et 29/05 **Jeanne Berthoul**
+ 09/1521 (fille de Jean Berthoul, docteur-régent
en la Faculté de Médecine de Paris,
et de Marguerite Anjorran(t))
ép. 2) (c.m.) 08/07/1524 et 18/07 **Marie Boudet**
(fille de Simon Boudet, seigneur de la Bouillie,
et de Marguerite de La Saussaye)

postérité qui suit (p.5)

Guillaume II de Montholon + 1583
seigneur de Mussy-La-Fosse, Chassey et Dracy-
Le-Fort, Avocat-Général au parlement de Dijon
(03/07/1548, par le Roi Henri II, en survivance
de son père), 5^e Président à mortier
au même parlement (1575) (*possède des droits sur
Givry, cédés à Catherine de Montservier 31/01/1580*)
ép. **Rose Brigandet** + après 02/03/1605 (fille
de Jean Brigandet, écuyer, seigneur de Mussy
et de Bessay (ou Bessey), et de Catherine
Le Mulier)

Françoise de Montholon
ép. 02/03/1605 **Claude Bourgeois**, seigneur
de Crespy, Origny, Fléé, Bierre et Saint-Léger

1) **Jean
de Montholon**
° 1478
+ 10/05/1528
docteur ès-droits,
religieux profès
en l'abbaye
Saint-Victor
(Paris)
(+ à peine
nommé cardinal)

1) **Nicolas
de Montholon**
° 1482 + 13/10/1555
licencié ès droits,
Lieutenant-Général
aux bailliage
et Chancellerie d'Autun
(*fondation à Autun 1522*)
ép. **Françoise La Done**
+ 09/02/1555
sans postérité

2) **Lazare
de Montholon**
° 1490 + 18/11/1531
Avocat du Roi
au bailliage
de Châlons-sur-
Saône, conseiller
au parlement
de Dijon
(24/07/1530)
ép. **Jeanne**
+ 02/03/1532

2) **Guillaume 1^{er}
de Montholon**
° 26/08/1495 + 1564
avocat (dès 1535) puis
2nd Avocat-Général
au parlement
de Dijon (05/02/1538)
ép. **Catherine Moisson**
(fille de Louis (ou Hélié)
Moisson, seigneur
de Scey (en Auxois),
conseiller au parlement
de Dijon puis Avocat-
Général)
*tige des seigneurs
de Mussy-La-Fosse*

Françoise de Montholon
+ après 1596
ép. **Claude Brocard**,
seigneur de Chaudenay,
conseiller au parlement
de Dijon + 05/04/1596

Anne de Montholon
+ après 1596
ép. 27/08/1543
Jacques Bretagne,
avocat au parlement
de Dijon, bailli
de Château-Chalon

Jeanne de Montholon
+ après 11/05/1592
dame d'Essarois
ép. **Marc Fyot**, seigneur
de Villers-Le-Duc
et de Villers-Vaudey
+ après 11/05/1592

sans postérité

Montholon
*Branche
de Mussy-La-
Fosse*

*postérité qui suit (p.17)
des seigneurs de Pluviers*

Montholon

Branche du Vivier et d'Aubervilliers

4

François 1^{er} de Montholon
et 1) **Jeanne Berthoul**
et 2) **Marie Boudet**

1) Jacques de Montholon
+ après 06/09/1569 seigneur par indivis
du Vivier et d'Aubervilliers, chanoine
et Archidiacre de Flavigny (Autun),
Prévôt de Milçay (ou Mollançay,
dépendant de Saint-Martin
de Tours), chanoine et Grand-
Archidiacre de Chartres

**1) Roger
de Montholon**
mineur (1521)
+ jeune

2) François II de Montholon
° ~1528 + 12/04/1590 (Tours) chevalier,
seigneur d'Aubervilliers et du Vivier, Procureur-Général
de la Reine, Avocat au parlement de Paris, Garde
des Sceaux de France (*par Lettres patentes 06/09/1588*)
(*sa succession est réglée le 12/07/1597 au Châtelet
de Paris, inventaire Montholon 1769, n° 74*)
ép. (c.m.) 19/07/1551 **Geneviève Chartier** ° ~1530
+ 12/04/1596 (Paris) (+ 1575 *selon d'autres sources*)
(fille de Mathieu Chartier, seigneur de Lassis (Lassy,
Lacy) et d'Allainville, Avocat au Parlement,
et d'Anne (alias Jeanne) Brinon ; soeur de Mathieu II
Chartier, beau-frère de son mari)

postérité qui suit (p.6)

2) Jérôme 1^{er} de Montholon ° 1536 + 07/01/1608
(Paris) (*L'Estoile donne + 27/02/1608*)
chevalier, seigneur de Perrousseaux
et Cuterelles, conseiller en la Cour des Aides
puis au parlement de Paris (05/12/1567)
Intendant à Orléans, conseiller d'Etat
ép. (c.m.) 05/05/1565 **Madeleine de Bragelongne**
+ 04/12/1625 (fille de Thomas de Bragelongne,
seigneur de Jouy et Brassy et de Marie Favier
ou ? de Thomas de Bragelongne, seigneur
de La Selle, Charmoy, lieutenant criminel
au Châtelet de Paris, et de Madeleine Querver)

*tige des seigneurs de Fléville
et de La Plisse (p.10)*

2) Marguerite de Montholon ° ~1525 + 21/06/1596
ép. 1) 26/05/1538 **Louis de L'Estoile**, seigneur de Soul(l)ers,
Président aux enquêtes du parlement de Paris
ép. 2) entre 1540 et 1566 **François Tronçon**, seigneur du Cou(l)dray,
Grand-Audiencier de France (fils de Jean Tronçon, Prévôt
des Marchands de Paris, et de Jeanne du Pré)
ép. 3) 28/01/1567 **Gérard Cotton** + 24/11/1593 seigneur de Sugy,
conseiller clerc au parlement de Paris (22/06/1563),
Conseiller au Grand-Conseil (24/12/1566), Président à la Cour des Aides
(11/09/1572), maître des requêtes ordinaire de l'Hôtel du Roi
(29/01/1578), Président au Grand-Conseil (21/03/1587)

postérité 1) Madeleine de L'Estoile

ép. Jean Tronçon (frère de François (2) ;

Pierre de L'Estoile, chroniqueur des règnes de Charles IX à Louis XIII

2) Marie de Montholon
ép. 29/04/1543 **Mathieu II Chartier** ° 1513 (Paris)
+ 1597/98 (Paris) seigneur de Lassis
et d'Alainville, conseiller au Parlement, Doyen
de la Grande Chambre (1543), 1^{er} Président
sous la Ligue (fils de Mathieu Chartier,
Avocat au Parlement, et d'Anne
(alias Jeanne) Brinon)

postérité Chartier et Molé

2) Nicole de Montholon
+ 20/06/1618 (Rouen)
ép. 1) 20/01/1548 **Robert de Montchel**
(**Moucel, du Moncel**) seigneur d'Assy
et de La Haye-au-Vidame-lez-Rouen
ép. 2) 18/10/1588 **Guillaume Jacques Jubert**
+ avant 1618 écuyer, seigneur du Thil
et Canteleu, conseiller au parlement de Rouen,
maître des requêtes (veuf de Marie Guiffard)

Montholon

5

François II de Montholon
et **Geneviève Chartier**

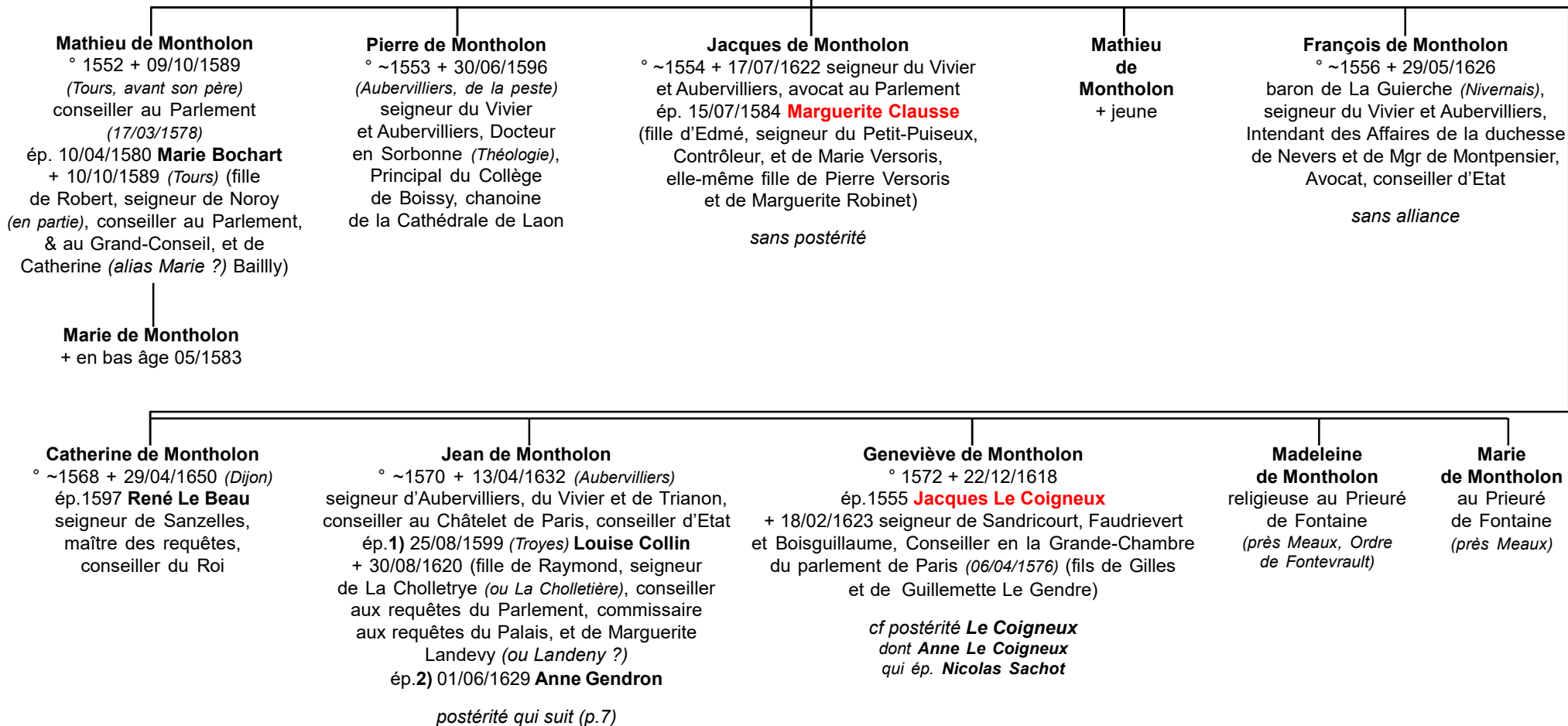

Montholon

6

Jean de Montholon
et 1) **Louise Collin**
et 2) **Anne Gendron** > sans postérité

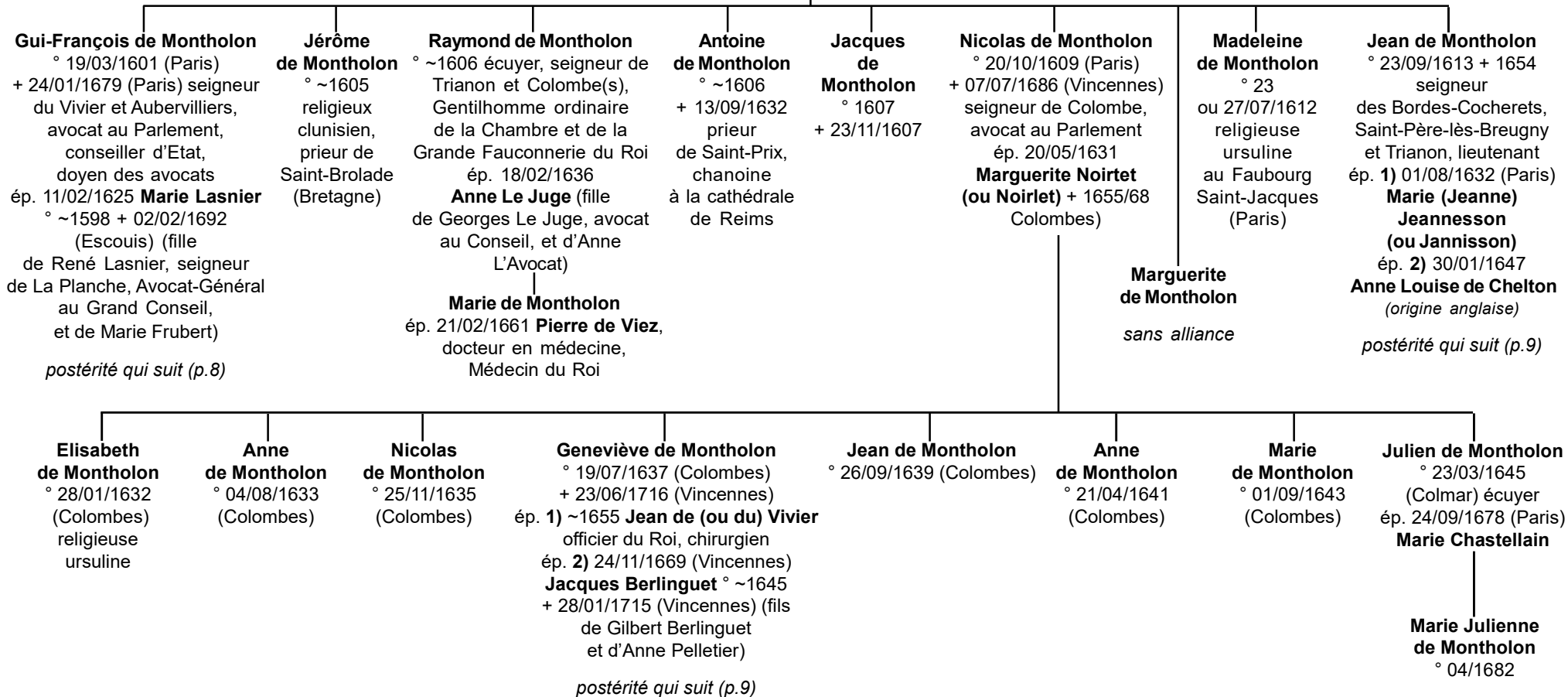

Montholon

7

Gui-François de Montholon
et Marie Lasnier

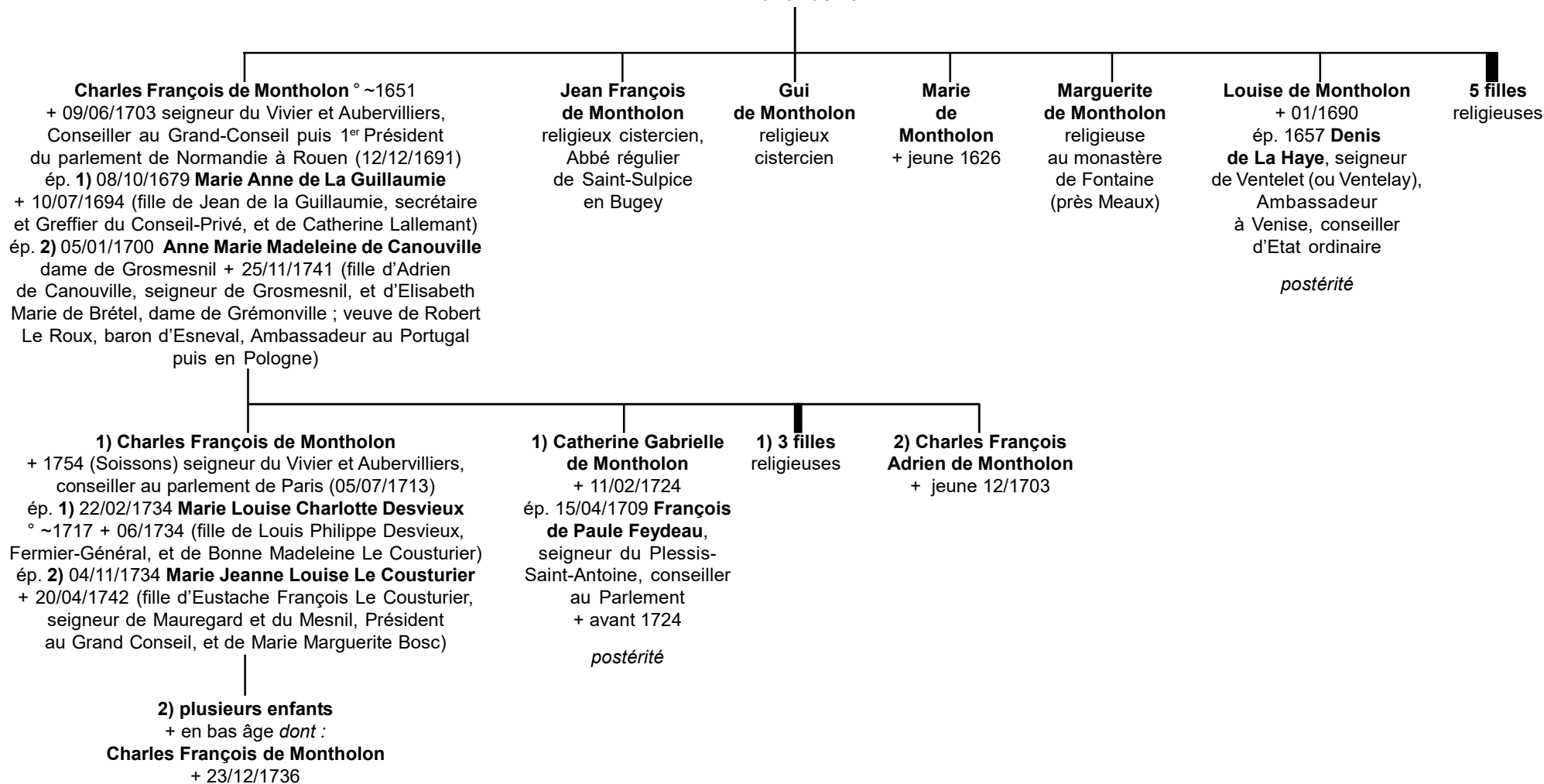

Montholon

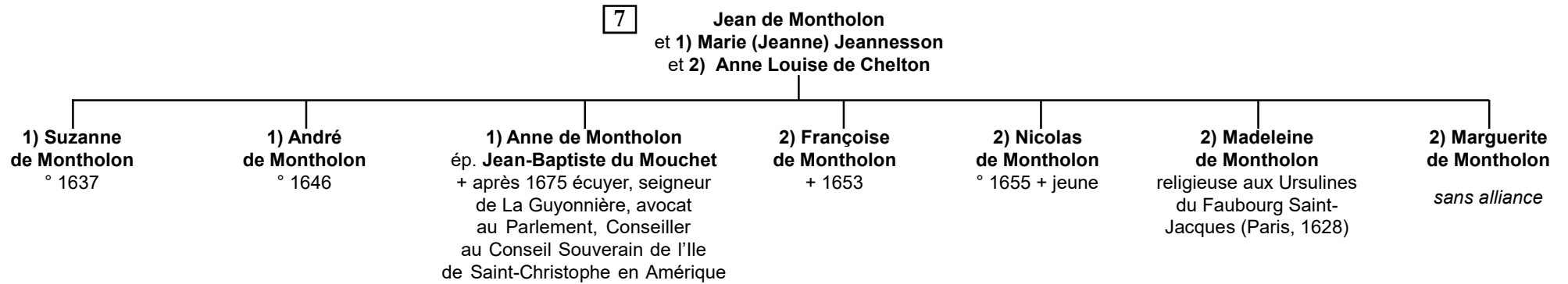
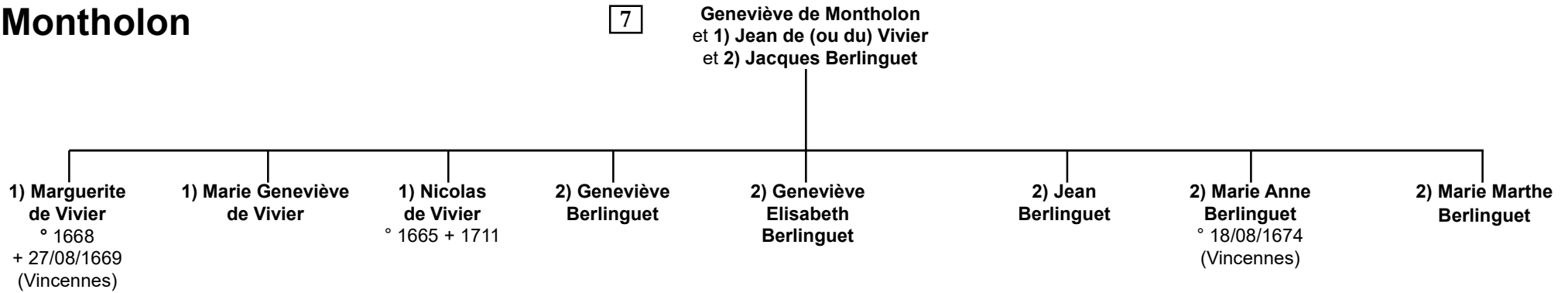

Montholon

Branche de Cuterelles

10

Guillaume de Montholon
et Françoise Bonnard

Mathieu 1^{er} de Montholon + 29/09/1710 ou 1720 ?
écuyer, Doyen des conseillers au Châtelet de Paris
ép. 05/10/1673 **Marie de Ravière (alias Raviers)**
+ 05/01/1726 (fille d'Edmé de Ravière, seigneur
de Lomoy, secrétaire de M. Le Prince (de Condé ?),
et d'Agnès Tuboeuf)

Jeanne de Montholon
Claude de Montholon
religieuses

Marie-Thérèse de Montholon
+ 06/08/1719
ép. (c.m.) 06/08/1670
Charles de La Salle,
seigneur de Puisieux-en-Brie

Elisabeth de Montholon
+ 01/1728
ép. 1675 **Pierre Louis de Falconis**,
seigneur d'Auvilliers et Lierval, maître
des Comptes à Paris + 17/03/1692

**Anne Catherine
de Montholon**
**Françoise Marguerite
de Montholon**
religieuses à Saint-
Nicolas de Compiègne

**Jérôme
de
Montholon**
prieur
de
Lavardin

François de Montholon + 17/12/1725
(Saint-Domingue) Intendant
de la Marine à Saint-Domingue
ép. 28/01/1713 **Anne Potier de Novion**
+ 24/05/1726 (fille d'André Potier
de Novion, marquis de Grignon,
1^{er} Président du parlement de Paris,
Greffier et Commandeur des Ordres
du Roi, et d'Anne Berthelot)

sans postérité

Mathieu II de Montholon ° 15/04 ou 14/08?/1684 (Paris)
+ 15/06/1765 (Paris) chevalier, Doyen des conseillers du Châtelet
de Paris, conseiller au Grand Conseil (1707), 1^{er} Président du
parlement de Pau (Béarn, 21/04/1724), Conseiller d'honneur
au Grand-Conseil (18/11/1725), 1^{er} Président du parlement
de Metz (07/03/1729, démission 12/1764)
ép. (c.m.) 03/09/1714 **Marguerite-Catherine Le Dou(I)x
de Melleville** + 03/02/1755 (Metz) (fille de Claude Le Doux, baron
de Melleville, seigneur d'Outrebois, Conseiller
en la Grand'Chambre du parlement de Paris, et de Françoise Nau)

Pierre de Montholon
chevalier, officier de marine,
Garde de la Marine à Brest
(11/08/1705), enseigne
des vaisseaux du Roi (25/11/1712)
ép. 11/06/1711 **Marguerite Baron**
+ 14/06/1749 (fille de François Baron,
écuyer, et de Marie Claire Brunck)

*postérité qui suit (p.13)
des seigneurs de Cuterelles*

**Françoise
de Montholon**
**Geneviève Charlotte
de Montholon**
Marie de Montholon
religieuses

Mathieu III de Montholon ° 12/08/1715 + 1789 chevalier,
Conseiller d'honneur au parlement de Metz,
conseiller (28/12/1734) puis Président au même,
Conseiller d'honneur (*lettres* 22/03/1765), fait comte
ép. 04/12/1752 **Marie-Louise Maur(a)in** + 17/01/1754
(fille de Louis Nicolas Guillaume Maurin, conseiller
en la Cour des Aides de Paris, et de Jeanne-Marie Bosc)

postérité qui suit (p.12)

Marie-Catherine Marguerite de Montholon
° 26/07/1716 (Paris) + 08/02/1768 (Paris)
ép. (c.m.) 21/08 et 08/09/1732 **Louis-Bénigne de Chasot
(ou Chazot)**, chevalier, seigneur de Congy et Broussy,
conseiller (1728) puis Président à mortier au parlement
de Metz (1751) ° 03/10/1704 (Paris) + 23/03/1751

*postérité Chasot dont
Elisabeth-Marguerite de Chasot
qui ép. 29/07/1761 René V Choppin, seigneur d'Arnouville
° 05/11/1738 conseiller au Grand-Conseil (25/01/1758),
maître des requêtes (29/02/1764)*

Montholon

Branche de Cuterelles

*L'hôtel de Montholon
est situé en 1775
sur l'actuel
Boulevard Poissonnière*

11

**Mathieu III de Montholon
et Marie Louise Maur(a)in**

Mathieu IV de Montholon ° 01/08/1753 + 19/04/1788 **dit marquis de Montholon**, chevalier, comte de Lée, officier au régiment de Penthièvre-cavalerie, capitaine de dragons au régiment de Schomberg, colonel puis mestre de camp du régiment de Penthièvre (dragons), 1^{er} Veneur de Monsieur, Frère du Roi ép. (c.m.) 15/03/1773 et 02/06/1773 **Angélique Aimée de Rostaing** + 31/05/1842 (Paris) marquise de Rostaing (fille de Louis-Joseph, comte de Rostaing, chevalier de Saint-Louis, colonel du régiment de Grenoble (artillerie), et de Marie-Anne-Henriette de Lur -Saluces ; (veuve elle ép. 2) 27/05/1790 (Paris) Charles Louis Huguet de Montaran, comte puis créé marquis de Sémonville (par Louis XVIII en 1819), Châtelain de Frémigny ° 01/07/1759 (Paris) + 11/04/1839 (Paris), Ambassadeur (Directoire), Sénateur (Empire), Grand-Référendaire (Président du Sénat) de la Chambre des Pairs (Restauration) surnommé «*Le Vieux Renard du Luxembourg*» fils de Charles François Huguet de Montaran, seigneur de Sémonville, conseiller au parlement de Paris (1733) et de Marie Augustine Thiroux, qui adopte les 4 enfants du 1^{er} lit de sa femme (acte renouvelé le 29 messidor an IV à Paris)
- enfants portant depuis le nom de **Montholon-Sémonville**)

postérité qui suit (p.15)

Montholon

Branche de Cuterelles

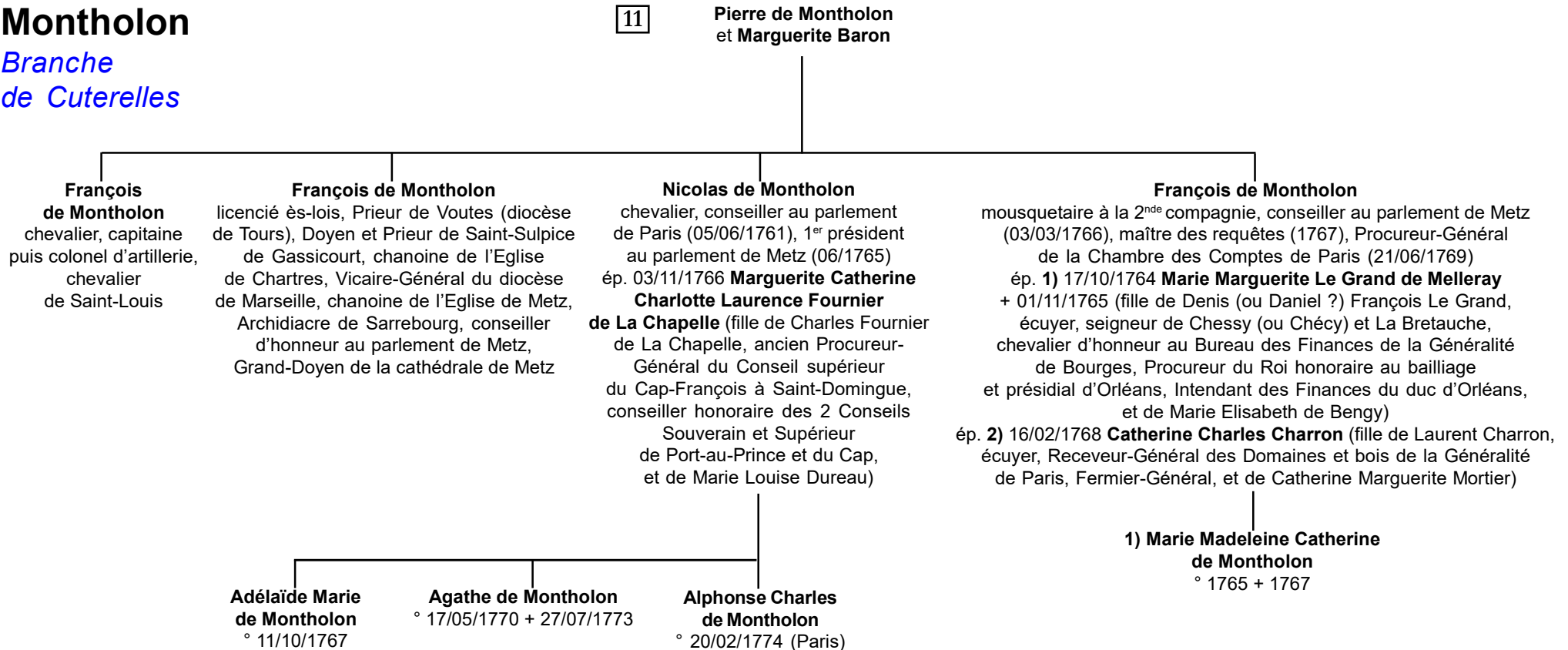

Montholon

*Branche
de Perrousseaux*

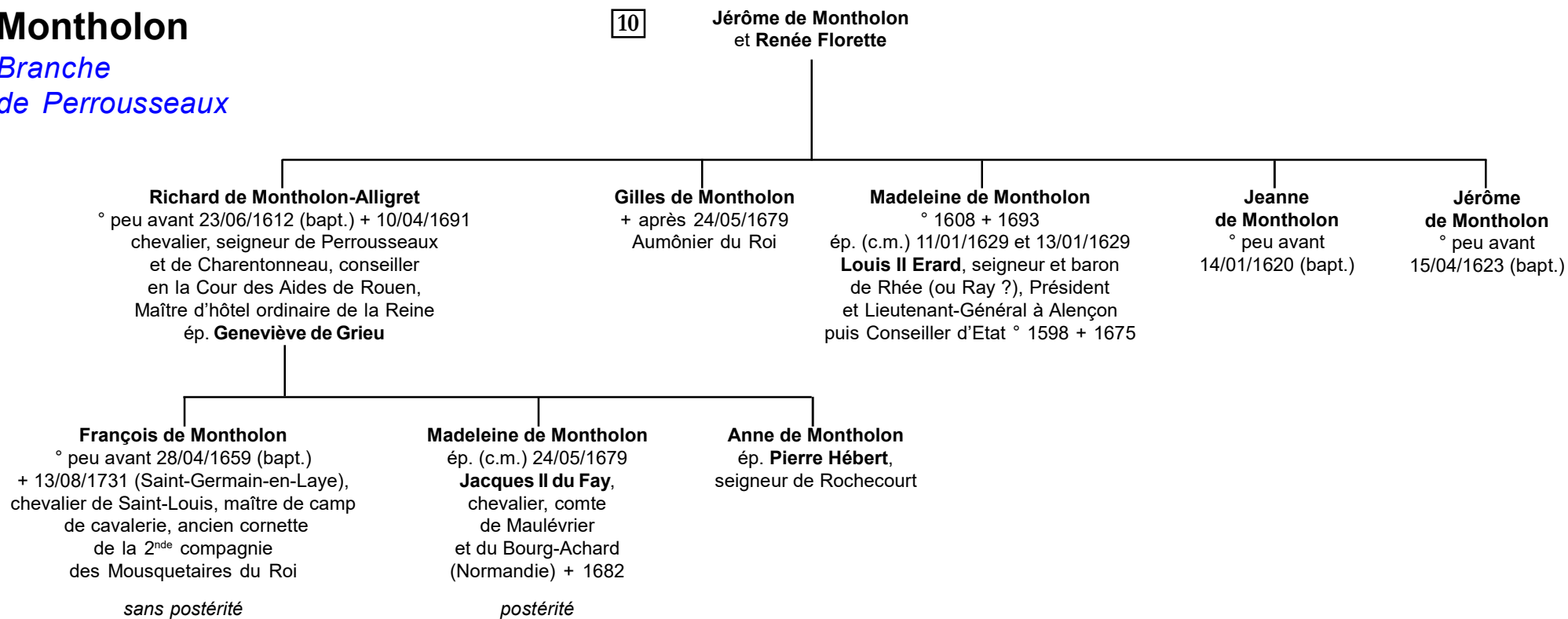

Montholon

12

**Mathieu IV de Montholon
et Angélique Aimée de Rostaing**

**Polixerre
Louise Aimée
Constance
Fortunée
de Montholon
(-Sémonville)**
° 25/08/1775
+ 05/04/1776

**Marie de Montholon
(-Sémonville)**
° 21/07/1777 + 1845
comtesse de Sparre
ép. 20 vendémiaire
an VII **Louis
Ernest Joseph**
comte de Sparre

**Félicité Françoise
Zéphirine
de Montholon
(-Sémonville)**
° 16/09/1780
+ 21/07/1804 (Pressigny)
ép. 1) **Général Joubert**
ép. 2) **Jacques Etienne
Joseph Alexandre
Mac Donald** ° 17/11/1765
Général, Maréchal, Pair
de France, duc de Tarente

Charles Tristan de Montholon (-Sémonville)
° 21/07/1783 (Paris) + 21/08/1853 (Paris) marquis, comte d'Empire, comte
de Lée, Général, Chambellan, Aide de Camp de l'Empereur Napoléon
à Sainte-Hélène, exécuteur testamentaire de Napoléon
ép.1) 02/07/1812 (civil Draveil, 91) et 27/01/1813
(religieux, Saint-Pierre de Chaillot) **Albine Hélène de Vassal**
° 19/12/1779 ou 1780 (Paris) + 25/03/1848 (Montpellier) (nièce du président
Séguier, Avocat à la cour de Cassation, Procureur du Roi auprès le Parlement,
Académicien français) [elle avait précédemment épousé : 1) 19/02/1797 (Paris)
Jean Pierre Bignon, spéculateur et affairiste (divorce 22/02/1799)
& 2) 18/08/1800 (civil) et 13/04/1805 (religieux) Daniel Roger, négociant et banquier
génévois, maire de Gagny (1815-1827) (séparation de biens 23/08/1808,
annulation 1809 puis divorce 26/05/1812) d'où Edouard ° 08/1804 baron + 1881]
ép. 2) 1848 **Caroline Jane O'Hara** (fille d'un Général irlandais) et liaison (1822)
avec **Hélène Gardon**, femme de chambre d'où : **Charles Brosset**
° 05/07/1823 (Bourges) + 1872

**Louis Désiré
de Montholon
(-Sémonville)**
° 16/10/1785 + 1863
marquis de Montholon-
Sémonville, comte de
Saint-Michel, comte
de Lée, Prince d'Urbiano
del Precetto, Diplomate
ép.1) 08/07/1806 (Dugny,
près Verdun) **Elisabeth
Henriete Marguerite
Pomporme de La Cour
de Pavant** + 10/05/1832
ép.2) 1839 **Théodule
de Los de Beaucour**
+ (Italie)
(elle ép. 2) le comte
romain Conci)

Charles Tristan de Montholon

° 21/07/1783 (Paris) + 25/08/1853 (Paris) comte de Montholon,
enfant de troupe, école militaire de Brienne,
capitaine à l'Etat-Major Général de la Grande Armée (1805),
Chef d'escadron du 15^e régiment de chasseurs (1807)
Aide de Camp du Prince de Neufchâtel (Berthier)
Légion d'honneur, comte d'Empire (1810), attaché à l'Empereur
comme Chambellan de la Maison Impériale, Général de brigade (1811)
rallié à Louis XVIII, Général de brigade (1814). Il suit Napoléon
à Sainte-Hélène et devient l'exécuteur testamentaire de l'Empereur...

branche illégitime

Charles Brosset
° 05/07/1823 (Bourges)
+ 1872
|
Louis Brosset
° 1854 + 1896
|
Maurice Brosset
° 1894 + 1957
|
Gaston Brosset
° 1913

sans postérité

postérité qui suit (p.16)

Louis François Alphonse de Montholon
° 06/03/1808 + 1865
marquis de Montholon-Sémonville, comte de Saint-Michel,
Prince d'Urbiano del Precetto, capitaine d'Etat-Major
ép. (c.m.) 31/05/1831 **Marie Jacqueline Sidonie Guigues
de Moreton de Chabrilan(t)** (fille du comte Aimé de Chabrilant
et de ? de Choiseul-Gouffier)

Aimé François Alphonse de Montholon
° 12/09/1841 marquis de Montholon-Sémonville,
comte de Saint-Michel, Prince d'Urbiano del Precetto,
ép. 1891 **Léonie Hur** + (avant lui)

sans postérité

**Aimé Louis
Francis
de Montholon**
° 21/04/1809
+ (Beyrouth)

**Stéphanie
de Montholon**
+ jeune

Montholon

15

Charles Tristan de Montholon (-Sémonville)
et 1) **Albine Hélène de Vassal**
et 2) **Caroline Jane O'Hara**
et liaison (1822) avec **Hélène Gardon**

1) Tristan Napoléon de Montholon -Sémonville
° 1809 reconnu 10/08/1813
+x 21/09/1831
(Alger, de maladie)
militaire en Algérie
(05/1831)

1) Charles François Frédéric de Montholon-Sémonville
° 27/11/1814 (Paris) + 1886
marquis de Montholon, comte de Lée, comte d'Empire, Diplomate, Ambassadeur aux USA et au Mexique, Sénateur du 2nd Empire, Consul-Général de France à Lima ép. 01/11/1837 (Washington, USA)
Marie Victoire Grattiot (fille de Charles Grattiot, Général du Génie, Ministre de la Guerre aux USA, et d'Anne Belin)

1) Napoléone Marie Héléne Charlotte de Montholon-Sémonville
° 18/06/1816 (Longwood, Sainte-Hélène)
+ 1907 (Aix-en-Provence)
filleule de l'Empereur
ép. 1) 21/07/1837 (ou 05/08) (Paris)
vicomte **Charles Raoul du Couedic de Kergoualer** ° 1806 + 11/01/1844 (Nantes)
lieutenant de vaisseau (fils de Charles Louis et d'Adélaïde Euphrasie ?)
ép. 2) 26/02/1846 (Paris) **Léonard Léonce de Bonfils de Lablénie de La Peyrouse**
° 1808 (Vicq, 24) + 05/1895 lieutenant de vaisseau (fils de François Joseph de Bonfils et de Catherine Adélaïde de Rochon de La Peyrouse)

1) Marie Caroline Julie Elisabeth Joséphine Napoléone de Montholon-Sémonville
° 26/01/1818 (Longwood, Sainte-Hélène)
+ 30/09/1819 (Bruxelles)
fille supposée de l'Empereur

2) Charles Tristan de Montholon-Sémonville
° 01/04/1843 + 01/09/1899
(Berne, Suisse)
comte de Montholon, Ambassadeur en Suisse
ép. ? **Fe d'Ostiani** (fille du comte Fe d'Ostiani, Ministre plénipotentiaire d'Italie à Athènes, Sénateur)

Grattiot Adolphe Charles Tristan de Montholon
° 05/08/1841 + 1891
marquis de Montholon, comte de Lée, comte d'Empire, Chef d'escadron de cavalerie (1892)
ép. 05/11/1873

Albine Yolande de Montholon
° 20/08/1838
+ 15/12/1870

Julie Héléne de Montholon
° 13/02/1879

Anne Marcotte de Guivières

François Ignace de Montholon
° ~ 1878 comte de Montholon, comte de Lée, Attaché à l'Ambassade de France à Londres
ép. 1903 **Louise de Kergolay**
(fille du comte de Kergolay et de ? de Caulaincourt Vicence)

Jean Charles Gabriel de Montholon-Sémonville ° 1875
marquis de Montholon, comte de Lée, comte de l'Empire
ép. 1899 **Hélène (Marie Gabrielle Paule) d'Harcourt** ° 1877 + 1965
(fille du marquis d'Harcourt et de ? de Gontaut Biron)

Marguerite Héléne Léonie de Montholon-Sémonville ° 1900 + 1951
ép. **Jacques Albert Antoine Brillet de Candé** ° 1897 + ?

postérité **Brillet de Candé**

Montholon

Branche de Pluviers

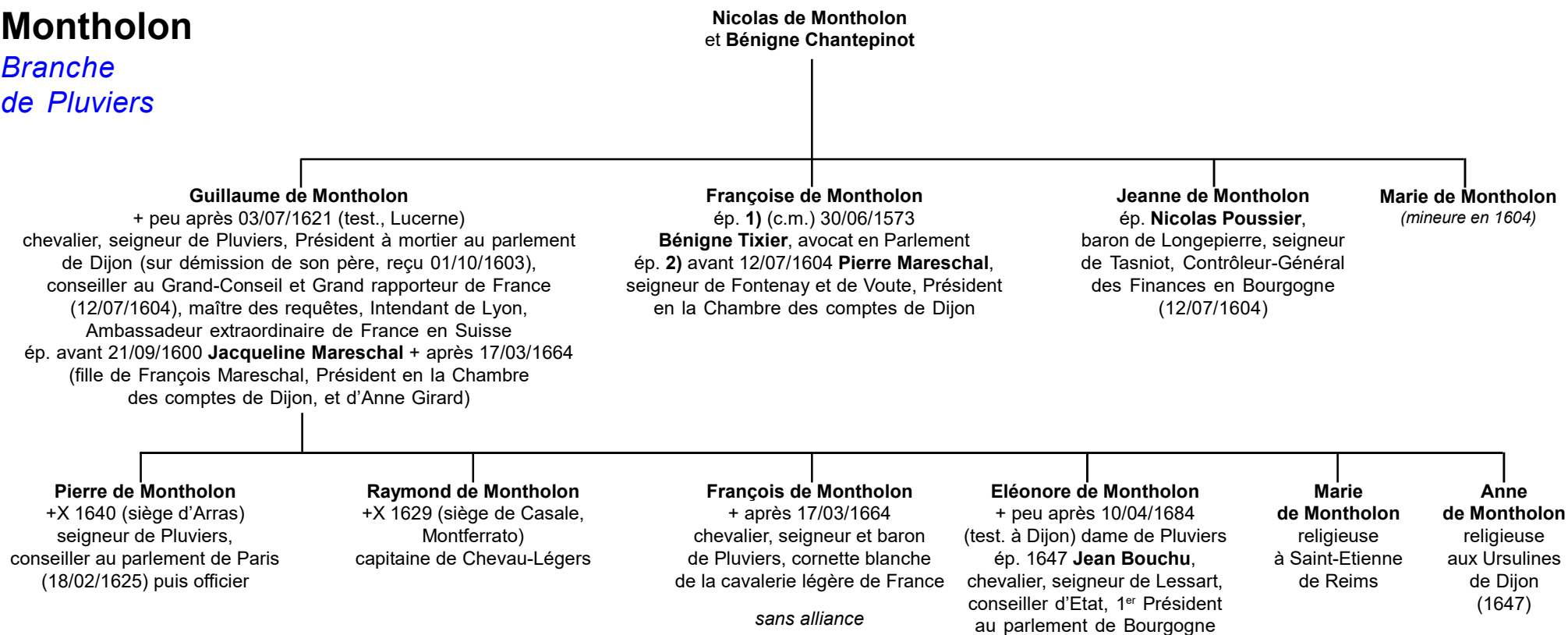

Montholon

non connectés

Ce **Sylvain**
descend probablement
d'un frère de Nicolas II
de Montholon (cf. p.3)

? Sylvain de Montholon
principal Commis au Greffe Civil de la Cour
(*cousin germain du Garde des Sceaux*)
ép. **Marie Chauveau** (fille de Hugues Chauveau,
écuyer, et de Louise Daras
(*descendante des Le Coq*))

