

## Normandie (Pays d'Auge), Angleterre (Galles), Ecosse, France (XV°)

Baronnie normande (attestée dès le IX° siècle) (150 fiefs et arrière-fiefs) ;  
 passe par mariage aux Harcourt (XIV°) puis aux Dunois (XV°) ; Baronnie  
 du Pays de Galles

### Armes : (confuses !)

«D'azur au lion d'or armé et lampassé d'argent»

les seigneurs de Montgomery, issus de Jean : «Ecartelé, aux 1 & 4  
 de gueules à 3 coquilles d'or ; ét aux 2 & 3, de France pur, parfois  
 à 3 fleurs de lys sur fond de gueules»

on trouve aussi : «écartelé au 1 et 4, des armes de France ;  
 aux 2 et 3, de gueules à 3 anneaux d'or posés 2 et 1»

(branche écossaise ?)

Armes de Gabriel II, Gouverneur de Pontorson :

«Ecartelé de gueules, au 1<sup>er</sup> et au 4<sup>ème</sup> quartier, chargé de trois  
 coquilles d'or au 2<sup>ème</sup> et de trois fleurs de lys d'or au 3<sup>ème</sup>.»

timbré d'une couronne. Devise : « Marte Non Fortuna »

Devise : «Garde Bien !»

Support : casque comtal et lambrequins

6 branches sont issues de cette famille en Grande Bretagne  
 D'une de celles-ci, fondée par Robert de Montgomery + 1179, seigneur  
 d'Eaglesham (au sud de Glasgow), vassal de Walter, Steward d'Ecosse  
 ayant ensuite essaimée en Irlande,  
 est issu le maréchal **Bernard Montgomery d'El Alamein** («Monty») ;  
 une autre a prospéré également en Ecosse, fondée par **Phillip  
 de Montgomery dit «Le Gallois» ou Cymbrière**, vassal de David,  
 comte de Huntingdon (futur roi David 1<sup>er</sup> d'Ecosse). C'est un rameau de  
 cette branche écossaise qui s'établit en France au début du XV° siècle  
 (cf. p.6)

### Sources complémentaires :

Héraldique et Généalogie,

Dictionnaire de la Noblesse (F. A. Aubert de La Chesnaye-Desbois,  
 éd. 1775, Héraldique & Généalogie),

Contribution de Gauthier Delvert (10/2011) à propos d'une confusion  
 dans les premières générations

## Famille de Montgomery

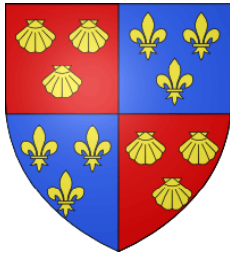

Montgomery,  
seigneurs de Lorges

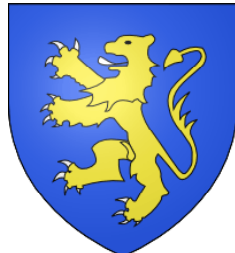

Montgomery ancien  
(Normandie)

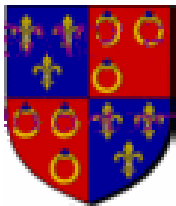

Montgomery  
(variante  
aux anneaux)

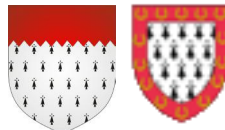

variantes Montgomery



Adam  
de Montgomery



Montgomery  
d'El Alamein

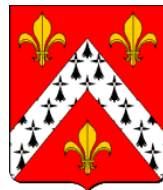

Thomas  
de Montgomery

© 2006 Etienne Pattou

Dernière mise à jour : 27/04/2012  
 sur <http://racineshistoire.free.fr/LGN>

# Montgomery

## Origines

**Roger 1<sup>er</sup> de Montgomery**, très proche conseiller du Conquérant, nommé par lui à la tête du Conseil de Régence chargé de gérer le duché de Normandie pendant la Conquête de l'Angleterre, ne débarque en Angleterre qu'en décembre 1067.

### ? Roger de Montgomery

**Roger 1<sup>er</sup> de Montgomery** + avant 1048 (1045 ?, Paris)  
seigneur de Montgomery, Trun et Thin, vicomte d'Hiémois (~1027)  
*(cité dans une charte à Saint-Wandrille, de Robert 1<sup>er</sup>, duc de Normandie 1031/32 ; restitue le marché de Vimoutiers, saisi sur les moines, à Jumièges 1028/35), destitué (dès 1040), exilé à Paris au début du règne du duc bâtard Guillaume II (~1035)*  
ép. **Josceline ?** (? fille d'un Forestier de Saint-Vaast et d'une des soeurs de la duchesse Gunnor, probablement Senfrie)

**Guillaume de Montgomery**, fils de Roger de Montgomery (exilé à cette époque (~1040) à Paris) s'oppose aux partisans du jeune bâtard Guillaume ; il tue sous les yeux de celui-ci Osbern de Crepon au château du Vaudreuil. Le Prévôt d'Osbern en tirera vengeance en l'assassinant à son tour.

**Hugues de Montgomery**  
+X avant 1048 (07/02/1035 ?)  
(charte à Jumièges)  
vicomte d'Hiémois  
ép. **Josceline de Bolbec**  
° ~1000 (Pont-Audemer)  
+ après 1068  
(fille d'Osbern de Bolbec et de Wevia)

*confusion possible avec la génération précédente*

**Robert de Montgomery**  
+ avant  
son père

**Roger II «Le Jeune» de Montgomery** + 27/07/1094/95  
(ass., Shrewsbury) seigneur de Montgomery, vicomte d'Hiémois, comte d'Alençon, seigneur de Bellême et de Domfront (par son mariage), Régent en Normandie (1066), en Angleterre (12/1067), fait earl of Sussex (1071) et earl of Shropshire, créé 1<sup>er</sup> earl of Shrewsbury (01-04/12/1074) sur la marche Galloise, reçoit les château et ville de Chichester et Arundel, rebelle contre Guillaume II (1089)  
*(charte 1066 à La Sainte-Trinité de Rouen ; charte royale à l'Eglise de Bayeux 24/12/1074 ; fonde les Abbayes de Sées, Trouard et Almenèches ; donateur à Saint-Etienne de Caen, Saint-Pierre-sur-Dive, Grestain et Saint-Evroult ; fonde en Angleterre l'Abbaye de Saint-Pierre de Scrobesbury)*

ép. **1**) 10/1054 **Mabile (alias Mathilde) de Bellême ou d'Alençon**  
+ 02/12/1079 (Bures, ass. par Hugues Bunel, fils de Robert dont elle avait confisqué le château) dame de La Roche-Mabile, Alençon (61) et Sées (61) (fille de Guillaume Talvas de Bellême, fondateur de Domfront, et d'Hildeburge)  
*(Ordéric Vital lui a fait la réputation - à tort ? au moins partielle - d'une cruauté féroce voire extrême)*  
ép. **2**) après 1082 **Adélaïde (Adelais, Alix) de Breteuil (alias du Puiset)** (fille d'Erard 1<sup>er</sup>, comte de Breteuil, vidame de Chartres, et d'Humberge)

10 enfants de 1) - 1 enfant de 2) + 1 bâtard  
postérité qui suit (p.3)

**Guillaume de Montgomery**  
+X avant 1048  
(ass., 1035 ?)  
*assassin d'Osbern fils d'Herfast, Intendant du jeune duc Guillaume ; assassiné lui-même sur l'ordre de Barnon de Glote pour venger la mort d'Osbern*

**Gilbert de Montgomery**  
+X 1064 (ass.,  
? empoisonné  
par sa belle-soeur  
Mabile de Bellême )

**Amiera de Montgomery**  
ép. **Warin (Guérin)**  
«**Le Chauve**», Sheriff  
de Shrewsbury

*il n'est pas exclu qu'il s'agisse plutôt d'une fille de Roger 1<sup>er</sup>*

# Montgomery

2

**Roger II de Montgomery**  
et 1) **Mabille de Bellême**  
et 2) **Adélaïde (Alix) du Puiset**

**Robert II et Roger II de Montgomery**, en rébellion contre Henri 1<sup>er</sup> (1102) sont bannis d'Angleterre et contraints à l'exil en France (Poitou) ; les terres de Roger (Yorkshire) sont attribuées à Etienne de Blois.

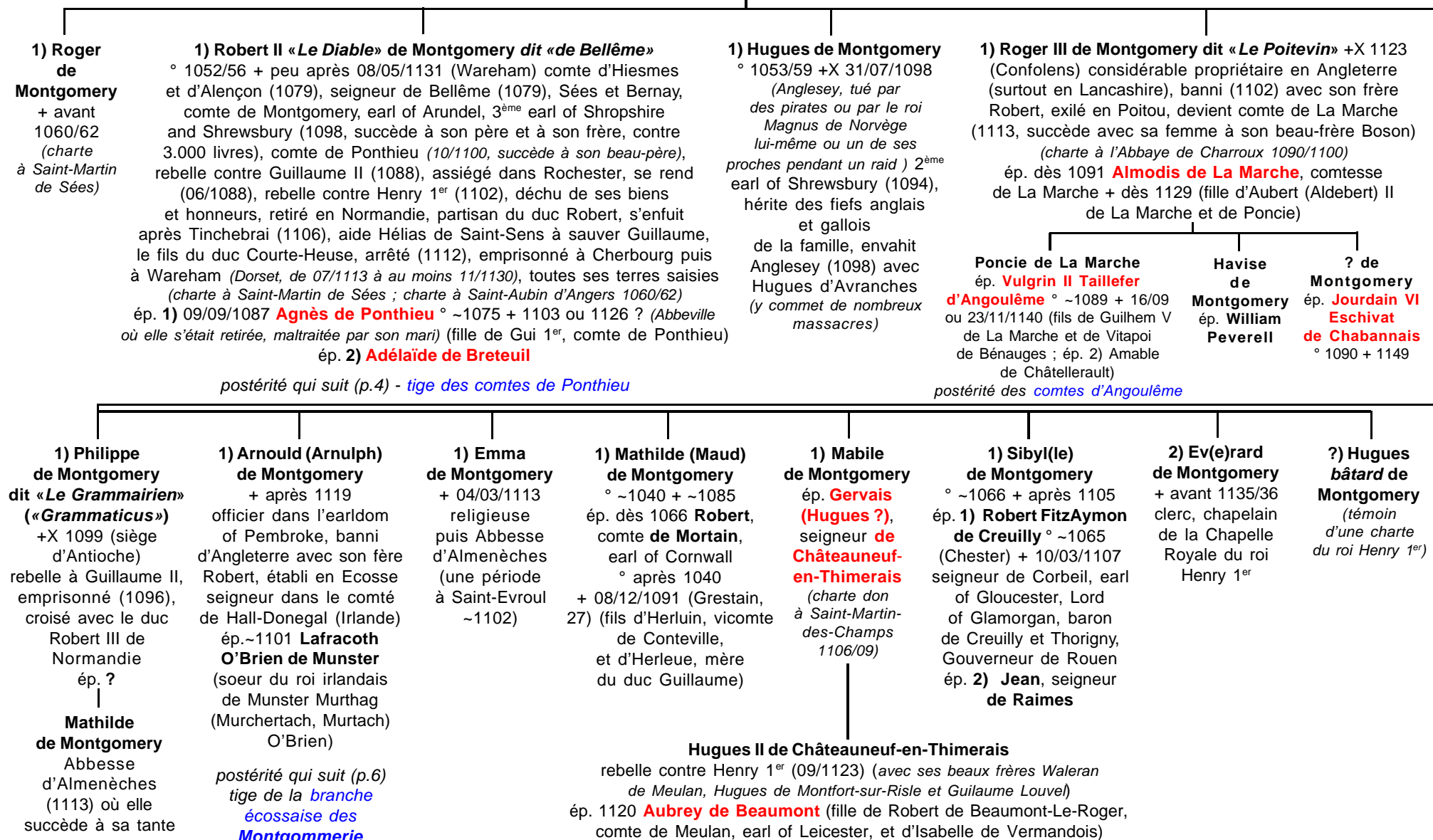

# Montgomery

branche française

Ponthieu

3

Robert II «*Le Diable*» de Montgomery

et 1) **Agnès de Ponthieu**

et 2) **Adélaïde de Breteuil**

1) **Guillaume III Talvas de Montgomery (1<sup>er</sup> de Ponthieu)** ° ~1095 (Ellington, Lincolnshire) + 29 ou 30/06/1171  
seigneur de Bellême, comte d'Alençon et de Ponthieu (04/03/1106/1110), pèlerin en Terre Sainte (*possède 34 châteaux en Normandie ; fonde les Abbayes de Perseigne (Perche), Saint-Josse (Artois), Valloire et Saint-André en Gouffed*)  
ép. ~1115 **Hélie (Alix) de Bourgogne** ° ~1080 + 28/02/1141

X) liaisons avec ??

1) **Mabel Sibyl de Montgomery**

1) **Marie d'Alençon**  
ép. **Robert Malet**,  
seigneur de **Graville**  
et de Montaigu

2) **Mathilde (Maud) de Montgomery**

**Gui II de Ponthieu** ° ~1115  
+ 1147 (Ephèse) comte de Ponthieu  
ép. **Ide de Saint-Pol** ° ~1120 + ~1178

possible parenté  
prohibée entre **Jean 1<sup>er</sup>**  
& **Béatrice** (cousine ?)

**Jean 1<sup>er</sup> de Ponthieu** ° ~1135/42  
+X 30/06/1191 (Acre, croisé)  
comte de Ponthieu  
ép. avant 1177 **Béatrice de Saint-Pol**  
° ~1155

**Hélie** ° ~1119  
+ 04/12/1174 (Salisbury)  
ép. 1) **William de Warenne**  
+X 19/01/1148 (Laodicée)  
ép. 2) ~1152 **Patrick d'Evreux** +X 04/1168  
1<sup>er</sup> earl of Salisbury,  
Gouverneur du Poitou  
(01-04/1168)

**Clémence**  
° ~1119  
+ avant 1189  
ép. **Juhel II de Mayenne**  
° ~1110  
+ 23/12/1161

**Jean 1<sup>er</sup> de Ponthieu**  
° ~1120 + 24/02/1191  
comte d'Alençon,  
seigneur du Sonnois et de Sées  
ép. **Béatrice du Maine** (fille  
d'Hélie d'Anjou, comte du Maine,  
et de Philippa du Perche)

postérité qui suit (p.5)

**Philippe**  
° ~1121  
+ jeune

X) **Robert Samson**, seigneur des Aulnaux  
X) **Robert Garenne**, seigneur de Garenne  
X) **Hugues de Berlay**, seigneur de Cerisé  
X) **Robert de Neuilly** ép.~1180  
? **de Longray**, dame de Longray  
> d'où **Guérin de Neuilly**  
qui ép. 1) ? et 2) **Jeanne Tesson**  
X) **Jean d'Alençon**, archidiacre de Lisieux,  
curé et archidiacre de Boitron  
X) **Jeanne d'Alençon**  
qui ép. **Payen de Couesme**,  
seigneur de Lucé  
X) **Raoul ?**

**Guillaume III Talvas de Bellême**  
° ~1177 + 06/10/1221 comte  
de Ponthieu (1203) et de Montreuil  
ép. 20/08/1195 **Alix de France**, dame  
de Saint-Riquier, comtesse de Vexin  
° ~1170 + après 1218 (1221 ?) (fille  
de Louis VII et de Constance  
de Castille)

**Marie de Bellême** ° 17/09/1199  
+ 09/1250 comtesse de Ponthieu  
ép. 09/1208 (Compiègne) **Simon  
de Dammartin**, comte d'Aumale (1239)  
° ~1180 + 21/09/1239 (Abbeville)

**Adèle de Bellême**  
° après 1177  
ép. ~1191 **Thomas 1<sup>er</sup>  
de Saint-Valéry**

**Marguerite de Bellême**  
° ~1180  
ép. **Enguerrand  
de Picquigny**  
° ~1175 + 1224

**Agnès de Bellême**  
ép. 1242 **Jean 1<sup>er</sup>  
d'Estouteville**  
° ~1200 + 15/08/1258  
seigneur d'Estouteville  
et de Valmont, baron  
de Cleuville

**Hermine de Bellême**  
ép. **Guillaume  
d'Estouteville**

branche française

éteinte au XIII<sup>e</sup> siècle

alliances avec les Familles Royales  
de France, de Castille et de Léon

# Montgomery

branche de Bellême  
et d'Alençon

4

Jean 1<sup>er</sup> de Ponthieu  
et Béatrice du Maine

**Jean II d'Alençon**  
+ 06/05/1191 comte  
d'Alençon (1191)  
*(cité dans une chartre  
de 1158/71 en faveur  
de Notre-Dame  
de La Trappe)*

**Robert d'Alençon** + 08/09/1217  
comte d'Alençon (1191)  
ép. **1) Mathilde**  
ép. **2)** après 1191 **Jeanne de Preuilly**, dame  
de La Guerche et du Bouchet (fille de Gausbert  
de Preuilly, seigneur du Bouchet et d'Adélaïde  
de Vendôme ; veuve de Hugues V «Callidus»,  
vicomte de Châteaudun)  
ép. **3)** avant 1215 **Emma de Laval** (fille de Gui V  
de Laval et d'Avise de Craon ; elle ép. 2)  
avant 07/1218 Mathieu II, seigneur  
de Montmorency puis 3) 1231 Jean,  
seigneur de Toucy)

**Guillaume  
d'Alençon**  
+ 1203  
seigneur  
de La Roche-  
Mabile  
ép. **Cécile**

**Alix d'Alençon**  
+ après 1220 dame  
de Montgomery et de Sonois  
ép. **1) Hugues II**, vicomte  
**de Châtelleraut** + 1176  
(fils d'Aimeri 1<sup>er</sup>, vicomte  
de Châtelleraut  
et d'Amauberge (Dangereuse)  
ép. **2) Robert 1<sup>er</sup> Malet**,  
seigneur **de Graille**  
+ après 1220

**El(l)a (Hélie)  
d'Alençon**  
+ après 05/1233  
ép. **Robert VI**  
**«FitzErneis» Tesson**  
baron de La Motte-  
Cesny, seigneur  
de La Roche-Tesson

**Philippa d'Alençon**  
+ avant 1223  
ép. **1) William de Roumare**,  
earl of Lincoln (fils  
de William de Roumare  
et d'Agnès d'Aumale)  
ép. **2) Guillaume Malet  
de Graille**  
ép. **3)** avant 10/1215  
**Guillaume de Préaux**  
+ 1223

**2) Jean III d'Alençon**  
+ 08/01/1212 comte d'Alençon  
ép. 1205 **Alix (Adèle) de Roye**  
(fille de Barthélémi de Roye  
et de Péronnelle ; ép. 2 ) avant 1214  
Raoul de Nesle, seigneur de Falvy)

**2) Mathilde d'Alençon**  
ép. avant 19/09/1213  
**Thibaud VI, comte de Blois**  
et de Clermont (fils de Louis,  
comte de Blois, et de  
Catherine, comtesse  
de Clermont-en-Beauvaisis)

**3) Robert  
d'Alençon**  
° 1217 posthume  
+ 01/1220

*sans postérité*

*(ses biens passent à sa tante Ala, dame d'Almenèches  
et à ses cousins germains : Emery, vicomte  
de Châtelleraut et Robert Mallet, qui cèdent  
au roi Philippe II «Auguste» le comté d'Alençon  
et le château d'Essay : La tour de Montgomery  
reste au vicomte de Châtelleraut et passe,  
par sa petite-fille, à Jean II, baron d'Harcourt,  
maréchal et amiral de France + 1302 ; les Harcourt  
la conserveront jusqu'en 1488 où Jean d'Harcourt  
la cède à François d'Orléans, comte de Longueville,  
fils de Dunois ; elle reviendra aux Montgomery en 1543)*

# Montgomery

branche écossaise

D'Eglinton, Eglant, Stair,  
Eglesham & Lainshan

alliances avec les Stuart

3

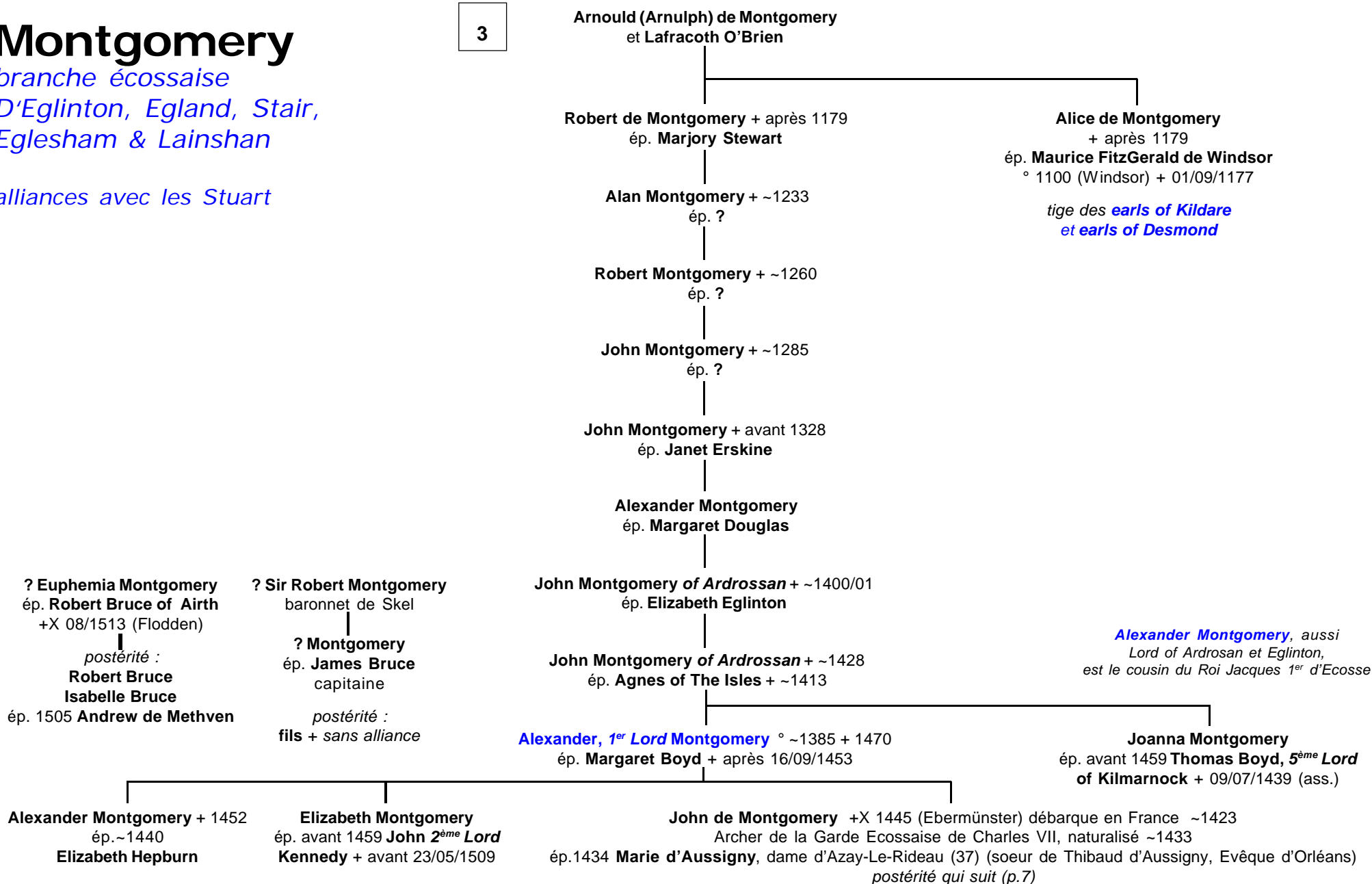

# Montgomery

branche d'origine écossaise  
établie en France

**6** **John de Montgomery**  
+X 1445 (Ebermünster) débarque en France ~1423  
Archer de la Garde Ecossaise de Charles VII,  
obtient ses lettres de naturalisation ~1433  
ép.1434 **Marie d'Aussigny**, dame d'Azay-Le-Rideau (37)  
(soeur de Thibaud d'Aussigny, évêque d'Orléans)

*Jean de Montgomery, chevalier fidèle  
au roi anglais Henry VI est bailli du comté d'Alençon  
(1423-1426), Capitaine d'Arques (1433-1441),  
bailli de Caux (1430-1444) et mène la résistance  
à la reconquête de la Normandie par Charles VII.  
(probablement pas apparenté).*

**Robert (alias René) de Montgomery**  
+ 1486 seigneur de Co(u)rmainville (-en-Dunois), Lorges  
(Beauce) et Vé (près Crépy-en-Valois) par mariage  
ép. 26/08/1481 (Blois) **Léone de Lod(d)es**, dame de Lorges

? de Montgomery  
+X (Trivoglio, Italie)

**Jacques 1<sup>er</sup> de Montgomery** ° ~1485 + 31/07/1562 comte de Montgomery (61, 1545)  
(terre achetée 1543 à François II d'Orléans, marquis de Rothelin), et Lorges (Loiret), capitaine  
des Cent-Archers Ecossais (1542), Capitaine-Général de l'arrière-ban, décoré de l'Ordre  
de Saint-Michel (05/08/1545), colonel de l'Infanterie Française, Ambassadeur pour François 1<sup>er</sup>  
(se démet de ses charges en faveur de son fils)  
ép. 1) 1520/21 **Claud(in)e de La Boissière**, dame de Ducey (50)  
ép. 2) **Suzanne de Sully**  
ép. 3) ~01/1550 **Charlotte de Mailly (ou Maillé ?)** (veuve de François de La Touche)

**1) Gabriel 1<sup>er</sup> (de Lorges) de Montgomery**  
° ~24/03/1530 (Lorges) + 26/06/1574 (~10h30, décapité en Place de Grève)  
comte de Montgomery, seigneur de Ducey (1550) officier de la Garde Ecossaise  
(03 ou 04/1547), blesse mortellement le roi Henri II lors d'un tournoi aux Tournelles  
(Paris, 29/06/1559), il n'attend pas d'être cassé de son commandement et banni de la Cour,  
pour s'exiler de lui-même à Jersey puis à Venise (mi-07/1559), à Londres (printemps 1560),  
se convertit au protestantisme (~fin 1561 ?), capitaine huguenot, Lieutenant général en  
Basse-Normandie (15/07/1562), Gouverneur de Rouen (09/1562), réfugié au Havre après la  
prise de Rouen (11/1562), Lieutenant général du royaume de Navarre (10/07/1569), seigneur  
de Genis (Périgord, 19/10/1570 par don de la Reine de Navarre), arrêté après le siège de  
Domfront (27/05/1574), décapité à Paris par ordre de la Reine Mère Catherine de Médicis  
ép. 01/1550 (Tranchelion-en-Avon, près Chinon) **Elisabeth (alias Isabelle) de La Touche**  
° ~1530 + 1593 (Pontorson ?) (fille du 1<sup>er</sup> lit de la 3<sup>e</sup> femme du père de Gabriel)  
X) liaison avec **Diane de Tavannes**

postérité qui suit (p.8)

**2?) Louis de Montgomery**  
° 1543 + 1574 (ass.) Abbé  
de Saint-Jean-Les-Falaises,  
capitaine huguenot

**2?) Jacques de Montgomery**  
° 1549 seigneur  
de Courbouzon  
capitaine huguenot

# Montgomery

7

**Gabriel 1<sup>er</sup> (de Lorges) de Montgomery**  
 et **Elisabeth (alias Isabelle) de La Touche**  
 X) liaison avec **Diane de Tavannes**

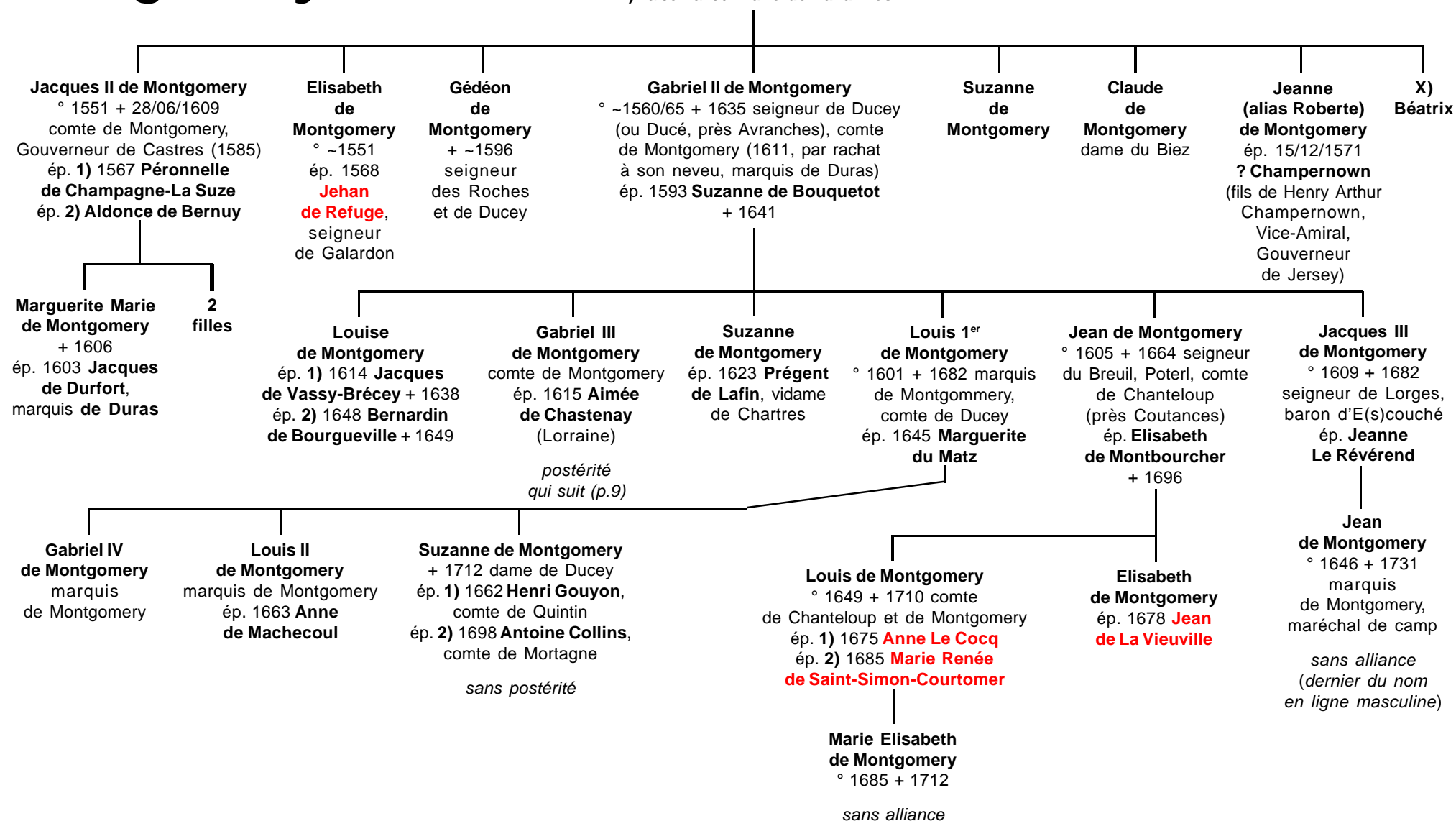

# Montgomery

8

**Gabriel III de Montgomery**  
et **Aimée de Chastenay**

**François de Montgomery** + 1676  
comte de Montgomery  
ép. 1) 1637 **Charlotte de Morel**, dame de Torp  
ép. 2) **Marie-Louise de Grisson**,  
dame de Villebousin

**Philippe Auguste**  
**de Montgomery**  
baron d'E(s)couché

1) **Thérèse**  
**de Montgomery**  
ép. ?, marquis  
**de Nancre**

2) **Nicolas-François de Montgomery**  
+ 1721 comte de Montgomery  
ép. **Marguerite-Elisabeth Lemaire**  
  
*sans postérité*  
*(le comté de Montgomery revient*  
*à sa nièce Marie Anne Rose,*  
*marquise de Thiboutot)*

**Jacques de Montgomery**  
° 1669 marquis de Montgomery  
ép. 1706 **Anne-Rose Quillet**

**Marie-Nicole de Montgomery**  
ép. ?, marquis **de Cossé Saint-Rémy**  
  
?, marquise douairière **de Courtomer**

**Marie-Louise**  
**de Montgomery**  
Abbesse  
de Villiers-Canivet

**Marie-Anne Rose de Montgomery**  
+ 1794 (*dernière du nom*)  
comtesse de Montgomery  
ép. 1732 **Louis-François**,  
marquis **de Thiboutot**

**Marie-Louise**  
**de Montgomery**  
religieuse à La Madeleine  
de Trenel

# Montgomery

Non connectés

(Franche-Comté)

2

## ? Louis de Montgomery

chevalier, seigneur de Pasques, Charnay, Bragny et Perrigny-sur-Ougnon, Lieutenant-Général des Cent hommes d'armes

Ecossois de la compagnie du Maréchal d'Aubigny

(armes : «Ecartelé, aux 1 & 4 d'azur, à trois fleurs de lys d'or ; aux 2 & 3, de gueules à trois bagues d'or, châtonnées d'azur»)

ép. **Michelle de Maillot** (ép. 2) Louis de Bernezay,

écuyer, seigneur de Boys)

(armes : D'azur à trois maillets d'or»)

### Philibert de Montgomery

écuyer, seigneur de Charnay (en partie)

(donne à sa soeur 26/05/1554 les 2/3 des biens meubles & héritages présents & à venir situés à Charnay, Pasques, Dijon, Perrigny, Bragny, etc., par préciput avant tout partage, en en conservant l'usufruit & à condition qu'il n'ait pas lui-même des enfants)

### Guillemette de Montgomery + avant 21/01/1600 (teste 05/08/1595)

ép. (c.m.) 22/05/1553 **Claude II de Thyard** + entre 14/02/1558 et 07/07/1561

écuyer, co-seigneur de Bissy, du Suchault et de Marchezeuil (fils de Jehan + avant 22/05/1553, écuyer, seigneur de Bissy, Marchezeuil (~1513),

La Salle, Le Suchaud, Docteur-ès-Droits, Avocat élu pour l'Archiduchesse d'Autriche, comtesse de Bourgogne et de Charolais, Lieutenant-Général,

Juge & Avocat Fiscal pour le Roi au Bailliage de Mâcon (~1513),

Gruyer (~1540), et de Jehanne de Ganay, ép. (c.m.) 02/02/1513)

(armes : Thyard : «D'or à trois écrevisses de gueules» ;

Ganay : «D'argent, à l'aigle désarmé de sable»)

postérité

Anne  
de  
Montgomery

Eustache  
de  
Montgomery

Jacquette  
de  
Montgomery

## Montgomery : annexes héraldiques

### Montgomerie :

«Écartelé aux 1 et 4 d'azur à trois fleurs-de-lis d'or (Montgomerie) ; aux 2 et 3 de gueules à trois bagues d'or chatonnées d'azur (Eglinton) ; l'écu entouré d'une bordure d'or chargée d'un double trêcheur fleuroné et contre-fleuronné de gueules (Seton)».

Cimier : une femme issante habillée d'azur tenant de sa main dextre une ancre d'or et de sa senestre une tête d'homme de carnation.

Supports : deux dragons ailés de sinople vomissant des flammes.

Devise : «GARDEZ BIEN !».

### Montgomery :

«Écartelé aux 1 et 4 contre-écartelé d'azur à la bande d'or accompagnée de six croix recroisettées au pied fiché du même rangées en orle (comté de Mar) et d'or à une frette de gueules (baronnie de Lisle) aux 2 et 3 d'argent à la fasce d'azur chargée de trois étoiles du champ (Mure) ; Sur le tout, écartelé d'azur à trois fleurs-de-lis d'or (Montgomery) et de gueules à trois bagues d'or chatonnées d'azur (Eglinton).

Cimier : un coq au naturel.

Supports : deux chats au naturel la tête posée de front.

Devise : «AN I MAY».

### Montgomery :

«Écartelé aux 1 et 4 d'azur à trois fleurs-de-lis d'or (Montgomery) aux 2 et 3 de gueules à trois bagues d'or chatonnées d'azur (Eglinton).

Cimier : un bras armé tenant une lance brisée.

### Montgomery :

«Les armes de Montgomery comte d'Eglinton et de Winton ; sur le tout de gueules à une épée d'argent garnie d'or posée en bande et une sceptre d'or brochant en barre passés en sautoir».

Cimier : une main gantée au naturel en pal tenant un poignard en fasce la pointe vers senestre la main soutenue d'un chapeau de tournoi de gueules retroussé d'hermine.

Supports : à dextre un dragon ailé de sinople colleté d'une couronne de vicomte anglais à senestre un ange habillé d'azur ceint chevelé et ailé d'or portant un baudrier de gueules auquel est suspendu une épée dans sa gaine.

Devise : «HONNEUR SANS REPOS».

### Montgomery de Magbie-Hill :

«Écartelé aux 1 et 4 d'azur à trois fleurs-de-lis d'or (Montgomery) aux 2 et 3 de gueules à trois bagues d'or chatonnées d'azur (Eglinton) ; A la croix ondée d'or brochant sur l'écartelé». Cimier : un bras armé tenant un poignard.

### Montgomery de Skelmorlie :

«D'azur à trois fleurs-de-lis d'or».

### Montgommery :

«Écartelé au 1 d'azur au lion d'or armé et lampassé d'argent à la bordure d'or au 2 de sinople à un chevalier armé de toutes pièces tenant une épée d'or en barre la pointe en bas et monté sur un cheval galopant d'argent bridé et sellé de gueules la selle frangée d'or au 3 d'or à un paon au naturel posé sur une terrasse de sinople au 4 d'azur à trois fleurs-de-lis d'or Cimier : un château sommé d'un ange issant couronné d'or tenant de sa main dextre une ancre et de sa senestre une épée accosté de bannières blanches semées de fleurs-de-lis et chargées en coeur d'une aigle éployée d'azur.

Supports : deux lions d'or armés et lampassés d'argent colletés de couronnes à l'antique.

Devise : «GARDE BIEN» (A cette famille appartenait Gabriel de Montgomery qui eut le malheur de blesser mortellement Henri II roi de France dans un tournoi l'an 1574)

### Montgommery :

«Écartelé de sable à trois fleurs-de-lis mal-ordonnées d'or et de gueules à trois bagues mal-ordonnées d'or L'écu entouré d'une bordure de gueules bordée à l'intérieur et à l'extérieur d'or chacune de ces orles chargée de huit couronnes à l'antique de gueules et la bordure de gueules chargée en outre d'une troisième orle d'or entre les deux autres».

Cimier : un bras armé au naturel posé sur le coude tenant une lance de tournoi en barre.

### Montgommery :

1<sup>ère</sup> croisade. Philippe, nous dit Orderic Vital, mourut à Antioche en 1098.

La généalogie de cette famille mentionne que Guillaume et Guy de Montgommery se croisèrent avec Louis-le-Jeune en 1147.

Ils portaient :

«D'azur au lion d'or armé et lampassé d'argent».