

## Île-de-France, Brie, Vexin, Mantois & Pincerais

*Alliances Brichanteau et des Roches-Herpin*

### Armes :

#### Origines :

«*De sable, à la jumelle d'argent*» (Giffard de Meaux)  
(armes peintes dans la Grande Salle des Croisades  
du château de Versailles)  
puis «*D'argent, à cinq couronnes d'épines de sable,  
placées 2, 2 & 1*», (armes attribuées par le Roi de France,  
(saint) Louis IX, au Chef de cette Maison, en reconnaissance  
de la réussite de sa mission à Venise en 1238 pour réclamer  
la couronne d'épines de N.S.J.-C. cédée par l'Empereur Baudouin.  
L'acquisition est réalisée le 08/1238 pour 135.000 £ ; la Sainte-  
Chapelle de Paris est inaugurée le 25/04/1248 pour lui servir  
d'écrin avec d'autres reliques prestigieuses)

**Devise :** «*Ex spinis et cruce nostra salus*»

### Sources complémentaires :

*Dictionnaire de la Noblesse (F. A. Aubert de La Chesnaye-  
Desbois, éd. 1775, Héraldique & Généalogie),  
Notice sur la Maison de Meaux en Brie (1904, Paul & Henri  
de Meaux, imp. Paris 1930),  
Héraldique & Généalogie (Henri de Clairval, n° 183,  
04-06/2007),  
Histoire de Berry (1689, par Gaspard Thaumas  
de La Thaumassière, écuyer, seigneur de Puy-Ferrand, Avocat  
au Parlement),  
Contribution de Bernard Baudoux (06/2012),  
Contribution de Christian Minot (02/2014, 07-09/2016, 12/2019),  
Contribution de Denys Breyssse (11/2015),  
Contribution de Sébastien Legrand (10/2016),  
"Familles parisiennes notables aux XIV° & XV° siècles",  
Olivier & Philippe de Mauregard,  
Contribution de Marie-Paule Bouleau (08/2019)  
Arbre J-C Delabre (Généanet)*



*Meaux ancien*

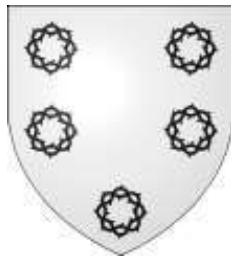

*Meaux (depuis XIII°)*

*Famille de* **Meaux**

© 2011 Etienne Pattou  
dernière mise à jour : 11/12/2019  
sur <http://racineshistoire.free.fr/LGN>

# Meaux

## Origines

Le nom s'orthographe communément **de Meaulx** (~1600) d'après les signatures relevées dans les registres...

Au moins en ce qui concerne les branches de Thiérache, & à Hirson celle des Maîtres de Forges (entre 1650 et 1750, dans les actuels départements de l'Aisne et des Ardennes, 08, 02). On trouve également **Demeaux**, **DeMeaux**, **Demeau** et dans les registres paroissiaux souvent **Demeaux**, à part quelques exceptions en **de Meaux** ~1770-1790.

Une demande de rectificatif de nom de Demeaux en de Meaux, est actée par le notaire **Paul de Meaux** auteur de la notice, en collaboration avec son frère **Henri** ; un jugement intervient le 05/07/1878 au Tribunal de Rocroi - antérieurement à la publication de la notice sur les familles de Meaux en 1904.

(AD 94 (12 pages) du jugement du 05/07/1878 de rectification du nom Demeaux en de Meaux Une mention de ce jugement est inscrite au début du Registre des naissances de Nogent-sur-Marne pour l'année 1878.

(communiqué par **C. Minot**, 09/2016).

**Denis de Meaux** ° ~1360 + dès 1412  
chevalier, seigneur de Douy (77), Courtry (77), Corbin et Courtalin  
ép. **Marie de Châtillon** (fille de Gaucher de Châtillon, chevalier, seigneur de Douy-La-Ramée, conseiller & Chambellan du Roi Charles VI, et de ? de Pacy)

**Pierre de Meaux** ° ~1390 chevalier,  
seigneur de Douy, Courtry, Corbin, Courtalin, etc.  
ép. **Jeanne de Briançon**

**Pierre II de Meaux** ° ~1420 (avant 1435) + ~1483 écuyer puis chevalier,  
seigneur Douy, La Ramée (77), Boisboudran (77), Courtry, Corbin, Courtalin,  
Neuvy, Gratelou, etc., Lieutenant de la Ville de Meaux (1452-1467)  
ép. **1) Catherine de Mitoy ou Mitry**, dame de Boisboudran > sans postérité  
ép. **2) 14/01/1446 Gérarde Bureau (alias Burelle ?)** ° avant 1440  
+ 1473 dame de Douy et de La Ramée (fille de Gaspard, chevalier, seigneur de Villemombe, Nogent, Montfermeil, Capitaine de Poissy & du Louvre, Grand-Maître de l'Artillerie, et de Richarde de Vérines ; veuve de Robert de Châtillon, chevalier, seigneur de Douy et de Bry-sur-Marne)

**Jean de Meaux** ° ~1430 chevalier,  
seigneur de Charny-en-Brie et Quincy  
ép. ~1465 **Thierrie Anjorant** (fille d'Etienne et de Pierrette de Beaugency)

postérité qui suit (p.18) des **seigneurs de Charny (-en-Brie, 77, alias Charry ou Chevry), Drouais, du Fay, de La Brosse, Royse, etc.** (extinction XVII°)

**Charles de Meaux**  
chevalier, seigneur de Douy-La-Ramée et d'Ussy-sur-Marne  
ép. 01/02/1486 ns  
**Jeanne Chevrier**

tige de plusieurs branches des **seigneurs de Douy-La-Ramée, Corbin, Courtalin, Courtry, La Marche, La Vernade, Rudefontaine & du Fouilloux** (extinction XVII°) l'un des derniers : Charles, chevalier, seigneur du Fouilloux, capitaine enseigne des Gardes du Corps de la Reine Anne d'Autriche + 1652 (Paris, durant la Fronde)

**Pierre de Meaux**, chevalier, vicomte de Berthenay, baron de Survilliers, seigneur de Bois-Boudran, Bombon, Neufvy, Grateloup, Rocourt, Marly-La-Ville (en partie) et Chéry, Capitaine & Gouverneur de Coulommiers  
ép. **Louise de La Fontaine**  
(fille de Pierre, seigneur d'Ognon, des Fontaines, Bertinval et L'Espinaie, Capitaine de Crépy-en-Valois, et de Jeanne de Bauldry, dame d'Ognon, Megenestre, Villers-Saint-Frambourg, Villers-Le-Bel ;  
ép. 2) Jean Drouyn, seigneur de Boyanval)

postérité qui suit (p.3) des **seigneurs de Bois-Boudran**

**Isabeau de Meaux**  
> cf autre union possible (p.14)  
ép. 12/01/1466  
**Jacques de Thumery** + 1504  
écuyer, seigneur de Dampierre, Senli(sse), Marolles, et Villeroy élu à Paris sur le fait des Aides, Gouverneur de Bordeaux & du Château-Trompette (après 1453)

L'Histoire du Berry (Thaumas, 1689) donne **Louise de La Fontaine** pour la fille de Jean, écuyer, seigneur de Vulmoise, Ormoy, Emmy-les-Champs, Barthenay (Champagne) et Bouleval (près Gandelay), et de Jeanne de Marly)

**Marie de Meaux**  
ép. **Nicolas Triquet (ou Tricquot)**, écuyer

**Antoine de Meaux**  
seigneur de Limoreau  
ép. 1487 **Madeleine Le Riche**  
> cf (p.14)  
postérité qui suit (p.10)

### Armes :

**Brenne, Bresne** : «D'argent, au lion de sable armé & lampassé (& couronné) de gueules»

**Louviers-Maurevert** : «D'or, à la fasce de gueules accompagnée de trois têtes de loup de sable»

**Le Goux** : «De gueules, à la croix d'argent»

**Campremy** : «D'argent, à la bande de gueules accompagnée de six merlettes de sable»

# Meaux

Bois-Boudran,  
Vallière

2

Pierre de Meaux  
et. Louise de La Fontaine

**Claude 1<sup>er</sup> de Meaux**  
chevalier, seigneur de Bois-Boudran  
et Marly (en partie, F&H 03/07/1522)  
ép. (c.m.) 04/12/1514 **Marie**  
**(alias Geoffrine) de Louviers-**  
**Maurevert** (fille de Jean, écuyer,  
seigneur de Maurevert,  
et de Guillemette de Corbie  
ou de Nicolas  
et de Michelle d'Isse ?)

**Guillaume de Meaux** + 05/03/1562 (Marly) chevalier, vicomte de Bretenay  
(ou Barthenay), seigneur et baron de Survilliers (95, en partie, acquis  
de Philippe de Plailly en 1541), de Marly-La-Ville (95) et Rocourt (95),  
capitaine d'une compagnie noble, (élu 12/07/1545 pour mener à Amiens  
le ban & l'arrière-ban de la Prévôté & vicomté de Paris)  
ép. **Antoinette de Corbie** + 02/04/1576 (fille de Charles, seigneur  
de Jagny, membre des Cent-Gentilhommes du Roi, capitaine  
de 50 hommes d'armes, Gouverneur de T(h)urin, et de Jeanne Langlois)  
*postérité qui suit (p.4) des seigneurs de Survilliers*

**Pierre de Meaux**  
(lègue ses biens  
à son frère Claude  
en 1518)  
*sans alliance*

**Jacques de Meaux**  
**dit «de Chery»**  
+X 1557 chevalier  
de Saint-Jean  
de Jérusalem

**Jean  
de Meaux**  
religieux  
à l'Abbaye  
de Barbeaux

**Charlotte  
de Meaux**  
ép.  
**Florimond  
de Sailly**

**Denise de Meaux**  
ép. **Andry Simon**, écuyer,  
seigneur de La Grange-  
Baucheron

**Madeleine  
de Meaux**  
ép. **Claude  
de Ganne**,  
seigneur  
d'Hemoy

**Catherine  
de Meaux**  
religieuse  
à l'Abbaye  
de Saint-Jean-  
des-Bois

**Guillaume de Meaux**  
chevalier, seigneur de Bois-Boudran (77)  
ép. 19/06/1553 **Françoise de Brenne** (fille  
de Jean, chevalier, seigneur de Bonbon,  
Gregy, Marchais, et de Catherine Legoux)

**François de Meaux** + 05/1595  
seigneur de Forges et de Boyer (-en-Brie)  
(tuteur de ses neveux)  
*sans alliance*

**Geoffrine de Meaux**  
ép. **Georges de Verdelot**  
**(alias Charles de Verdelet)**,  
seigneur de Villiers  
et de Saint-Georges

**Claude II de Meaux**, chevalier, seigneur  
de Bois-Boudran et de Boyer-en-Brie,  
Gouverneur de Montereau  
ép. 1593/94 **Catherine d'Elbène** (fille  
de Richard, écuyer, seigneur de L'Epine,  
et de Jeanne de La Vau)

**Jean de Meaux** + 1606 (inh. à Forges, 77)  
écuyer, seigneur de Corsery et Forges,  
Gouverneur de Montereau  
ép. 24/12/1592 **Louise de Patras** (fille  
d'Antoine, écuyer, seigneur de Grinbois  
et Courtiny, et d'Anne Gayet)

**Guillaume de Meaux** + 02/10/1639  
chevalier de Saint-Jean  
de Jérusalem (reçu au Grand-Prieuré  
de France 1579), chevalier de Malte,  
Commandeur de Boncourt  
puis Grand-Prieur de France

**Jeanne de Meaux**  
ép. (c.m.) 03/02  
& 13/12/1574  
**Jacques  
de Campremy**,  
écuyer, seigneur  
du Breuil  
*postérité*

**Anne de Meaux**  
chevalier de Malte,  
Commandeur  
de Roye (1639)

**Claude III de Meaux**  
ép. 1593 **Philippe de Brichanteau**,  
chevalier, baron de Lignières, seigneur  
de Bois-Boudran, colonel des Gardes-  
Suisses du duc d'Orléans + 1628

*postérité : Françoise  
de Brichanteau + sans alliance*

**Jacques  
de Meaux**  
*sans  
postérité*

**François  
de Meaux**,  
seigneur  
de Forges  
*sans postérité*

**Louise de Meaux**  
ép. (c.m.) 29/07/1615 **Jean-Jacques  
Le Roy**, seigneur de Buxières,  
Marmagnes et Buisson  
(ép. 2) (c.m.) 26/02/1618 Marie du Drac)

**Anne de Meaux**  
ép. **Pierre des  
Roches**  
**-Herpin**, seigneur  
de La Morinière  
et du Coudray

# Meaux

*Boisboudran, Vallière  
& Maison-Blanche*

3

Guillaume de Meaux  
et Antoinette de Corbie

**Antoine de Meaux** + après 1586  
écuyer, seigneur de Marly (-La-Ville, 95,  
*en partie*) et de Survilliers  
ép. **1) Louise de Rezon** (fille de ?,  
baron de Bondy) > *sans postérité*  
**X) liaison avec Marguerite Cognard**

**X) Antoine, Bâtard de Meaux  
dit «Vallière de Meaux»**

° peu avant 29/03/1570 (Marly-La-Ville, bapt.)  
+ peu après 02/1639 écuyer, seigneur de  
Vallière (*reçoit donation de son père de terres  
à Plailly (60) et d'autres biens, à Vallière (près  
La Chapelle-en-Serval), à Montmélian, près  
de Nanteuil-Le-Haudouin et à Survilliers ;  
il réside à Malassise (Apremont, 60) ; déclare  
des biens de sa femme 01/09/1602 au terrier  
du lieu ; acquiert des biens à Malassise  
que son fils complètera*)  
(un arrêt du parlement 14/02/1639 sur la requête  
d'Antoine, seigneur de Survilliers, Guillaume,  
chevalier de Malte et de Louis, seigneur du Fay,  
lui fait défense de porter les armes de Meaux,  
et de se qualifier écuyer)

ép. **Marie Parant (ou Parent)**

*postérité (6 enfants) qui suit (p.7)*

des *seigneurs de Vallière  
& Maison-Blanche*

**Charles de Meaux «L'Aîné»**  
+ 06/01/1604 écuyer, seigneur  
de Marly et de Survilliers,  
Gouverneur du comte d'Offémont,  
maître d'hôtel du Connétable  
Henri de Montmorency, Garde-  
Marteau & Gruyer de la Forêt  
de Chantilly

**Guillaume  
de Meaux**

*sans  
alliance*

**Jean de Meaux**  
chevalier de Malte  
(reçu pour Saint-Jean  
de Jérusalem, au Grand-  
Prieuré de France 1558)  
Commandeur  
de Villedieu  
(Normandie)

**Charles de Meaux «Le Jeune»**  
+ 08/11/1608 écuyer, seigneur  
de Rocourt, baron de Survilliers  
et Marly, Gouverneur de Laon  
& du Laonnois (*par Lettres Patentes  
du roi Henri III 10/06/1579*)  
ép. **Catherine de Donon** + peu avant  
13/08/1633 (Survilliers, inh.)  
(fille de Médéric, écuyer, seigneur  
de Chastres-en-Brie, Fort et Richelieu,  
Contrôleur-Général des Bâtiments  
du Roi, et de Jeanne della Robia)

*postérité qui suit (p.5)  
des seigneurs de Rocourt,  
Survilliers & Marly-La-Ville*

**Marguerite  
de Meaux**  
ép. ? de  
**Coupaincourt**,  
seigneur  
de Thibivilliers

# Meaux

Rocourt, Survilliers  
& Marly-La-Ville

4

Charles de Meaux «Le Jeune»  
et. Catherine de Donon

**Antoine de Meaux**  
+ entre 23/03 & 29/05/1649  
(inh. à Senlis) chevalier,  
seigneur & baron  
de Survilliers, seigneur  
de Rocourt, capitaine d'une  
compagnie d'ordonnance  
ép. **Anne Le Clerc**  
**dite «Cottier»** + après  
29/05/1649 (fille de Jean,  
baron d'Aulnay-lès-Bondy,  
et de Marie de Troyes)

postérité qui suit (p.6)  
des *seigneurs*  
de *Rocourt & Survilliers*

**Charles de Meaux**  
° peu avant 12/09/1583  
(Survilliers, bapt.)  
+ 20/03/1634 écuyer,  
seigneur de Marly

sans alliance

**Jean de Meaux**  
° peu avant 05/08/1584 (Survilliers, bapt.)  
+ peu avant 23/08/1633 (inh.) écuyer, seigneur  
de Vallière (*Mortefontaine, 60*), Commissaire  
de l'Artillerie puis lieutenant (*vend 1623*  
à *Lucrece Grangier la Maison noble de Vallière*)  
ép. **Marie Gassot** ° peu avant 19/04/1589  
(Bourges, bapt.) (fille de Jules, conseiller  
& secrétaire du Roi, et de Renée de La Vau)

**Arthus de Meaux**  
° peu avant  
03/09/1585  
(Survilliers, bapt.)  
+ 20/03/1615

**Guillaume de Meaux**  
° peu avant  
09/09/1586  
(Survilliers, bapt.)  
+ jeune ?

**Philippe de Meaux**  
**dit «de Rocourt»**  
chevalier de Saint-Jean  
de Jérusalem (reçu 1607),  
chevalier de Malte, Bailli,  
Grand-Croix, Prieur de Saint-  
Jean-en-L'Île (près Corbeil),  
Commandeur de Boncourt

**Louis de Meaux**  
° 04/05/1626  
destiné à Malte

**Anselme de Meaux**  
° peu avant 13/06/1627  
(Paris, bapt.)  
+ jeune ?

**Jacques de Meaux**  
° peu avant 13/06/1627  
(Paris, bapt.) + 1680  
prêtre, chanoine, Archidiacre  
de Thiérache (Laon),  
Prieur de Saint-Gobain  
(par provisions Rome  
27/04/1655)

**Jean-Baptiste de Meaux**  
+ avant 12/02/1682 chevalier, seigneur  
de Vallière, lieutenant au régiment  
des Gardes du Roi (*nombreuses*  
*acquisitions à Douy-La-Ramée auprès*  
*de ses cousins de Meaux ; ses biens*  
*sont adjugés par la Chambre du Trésor*  
*à Paris 12/08/1682*)

**Catherine**  
**de Meaux**  
Prieure  
à  
Montmartre

**Renée**  
**de Meaux**  
religieuse  
à  
Montmartre

**Françoise de Meaux-**  
**Rocourt**  
° peu avant 25/09/1582  
(Survilliers, bapt.)  
ép. (c.m.) 05/07/1607  
(Châtelet, Paris) **Jean**  
**de Belloy**, écuyer, seigneur  
de Morangles +X (siège  
de Montauban)

**Aimée de Meaux**  
° peu avant  
26/07/1587  
(Survilliers, bapt.)  
+ jeune ?

**Madeleine**  
**de Meaux**  
° peu avant  
10/08/1588  
(Survilliers, bapt.)  
+ jeune ?

**Suzanne de Meaux**  
religieuse  
à Pont-Sainte-  
Maxence (*citée 1600*  
à *Survilliers, marraine*)

**Charlotte**  
**de Meaux**  
religieuse à Pont-  
Sainte-Maxence

**Marie de Meaux**  
religieuse  
à Jouarre (*citée*  
*1603 à Survilliers,*  
*marraine*)

**Catherine de Meaux**  
° peu avant 27/11/1596 (Survilliers, bapt.)  
+ 19/07/1687 (Paris)  
ép. **1) Sulphran de Ribault**, chevalier,  
seigneur de Brixailles, capitaine  
au régiment de Picardie  
+ avant 15/05/1624  
ép. **2) (c.m.) 04/12/1642 (Châtelet)**  
**Jacques Briçonnet**, chevalier,  
seigneur des Meusnières, Gentilhomme  
ordinaire de la Chambre du Roi  
(veuf de 1) Jacqueline Gassot  
et de 2) Marie Berteau)

# Meaux

Rocourt & Survilliers

5

Antoine de Meaux  
et **Anne Le Clerc dite «Cottier»**

**Jean de Meaux**  
+ jeune écuyer,  
seigneur  
& baron  
de Survilliers  
(cité 02/05/1626  
à Survilliers, parrain)  
  
sans alliance

**Antoine  
de Meaux**  
(cité 16/03/1625  
à Survilliers,  
parrain)

**Michel  
de Meaux**  
(cité 12/04/1623  
à Survilliers,  
parrain)

**Charles de Meaux**  
+X 22/03/1649 (blessé mortellement  
lors d'une rixe avec la famille du curé  
de Survilliers Lelieupault, ce qui donne  
lieu à jugement (posthume?)  
et condamnation à mort par arrêt  
du Parlement ; les dates restent  
confuses : 1643, 1646, 1649 ?)  
(ce fait-divers sanglant semble avoir  
provoqué le départ définitif de la famille  
de Meaux de Survilliers : les registres  
n'ont plus aucune mention  
les concernant)

**Gabriel  
de Meaux**  
+ peu avant  
13/08/1634  
(Survilliers inh.)

**Anne de Meaux**  
(citée 1625, 1631  
& 1633 à Survilliers,  
marraine)  
peut-être  
Abbesse  
de Saint-Dizier ?

**Louise  
de Meaux**  
religieuse  
au Couvent  
des Filles  
Saint-Thomas

? **Catherine de Meaux-Rocourt**  
+ 20/07/1687  
ép. 1623 **Savinien de Lagarrigue  
de La Tournerie** ° 1590  
(Villeneuve-L'Archevêque, Yonne  
act.) + 1656 (Pozzolalico, Italie)  
capitaine au régiment de  
Champagne (ou de Picardie ?),  
Gouverneur de Nogent  
et de Pont-sur-Seine

postérité  
dont *descendants établis  
à la Martinique (au XVII°)*

# Meaux

Boisboudran, Vallière  
& Maison-Blanche

4

**Antoine, Bâtard de Meaux**  
dit «Vallière de Meaux»  
et Marie Parant (ou Parent)

## Remond de Meaux

+ 13/09/1655 (Rueil, 28) seigneur  
de Vallière, Garde du Corps du Roi  
ép. 10/06/1653 **Hélène Emery**  
+ peu avant 06/05/1662 (Rueil, inh.)

*postérité (plusieurs enfants mineurs  
en 1659) dont :*

## Claude de Meaux

+ peu avant 03/06/1710 (Rueil, inh.)  
seigneur de Vallière, Gendarme  
de la Garde du Roi (1671)  
puis Collecteur des deniers  
de la Taille de Rueil, laboureur

## Jacqueline de Meaux

+ 29/01/1721 (Rueil)  
ép. 1) 06/02/1703 (Rueil)  
**Louis Le Pescheur**  
+ 07/03/1719 (Rueil)  
ép. 2) **Thomas Hue**

## Louis de Meaux + 1681 écuyer,

seigneur de Vallière et Maison-Blanche,  
Valet de Chambre de Monsieur, duc d'Orléans,  
écuyer d'Ecurie de la Maison du Roi (1643),  
Argentier & Proviseur de la Petite-Ecurie du Roi  
(1644) puis de toutes les Ecuries du Roi (1654)  
*(acquiert le fief de Maison-Blanche qui relève  
de Malassise (Apremont) par décret en Parlement  
06/05/1633 dont aveu & dénombrement 12/02/1634)*  
ép. 19/01/1644 (Paris) **Catherine Petit**

*postérité qui suit (p.8)*

## Henri de Meaux + 1683

Bourgeois de Paris, Commis  
de Le Roux, conseiller du Roi  
au Grand-Conseil (1635),  
Commis de l'Extraordinaire  
des Guerres (1646)

*sans alliance ni postérité  
(ses biens passent à Antoine, son frère,  
& à ses neveux Jean Deshayettes  
et Louis de Meaux)*

## Antoine de Meaux + 1694 écuyer,

seigneur de Vallière, Archer des Gardes  
du Corps de la Reine (Marie-Thérèse d'Autriche)  
puis Son valet de Chambre ordinaire  
ép. 10/06/1653 **Jeanne Jayet** + 25/04/1703 ?  
(fille de Nicolas, Bourgeois de Paris ;  
veuve de Louis Delaunay, maître orfèvre,  
Bourgeois de Paris)

*postérité (4 enfants)  
qui suit (p.8)*

## Charlotte de Meaux

ép. 1) **Nicolas Bouraine**,  
Huissier du Bailliage de Senlis  
ép. 2) **André Manche** marchand  
à Saint-Martin d'Apremont (60)

*postérité dont **Françoise Bouraine**  
qui ép. (c.m.) 03/07/1646 (Châtelet, Paris)  
**Simon Manessier**, marchand & Bourgeois  
de Paris*

## Marie de Meaux (signe de Meaux)

+ peu avant 26/09/1660 (Paris, inh.)  
ép. 1) **Jehan Deshayettes**, seigneur du Heuleu  
+ ~1630 lieutenant d'une compagnie au régiment  
d'infanterie de Chappes  
ép. 2) **Jehan de Fromont** + avant 1637  
Huissier de la Ville & Châtellenie de Creil  
(réside rue des Francs-Bourgeois, paroisse Saint-  
Gervais) (Cote Caran Y178 fo 12 Cote Caran Y178 fo 12)  
ép. 3) (c.m.) 08/06/1637 (Châtelet, Paris) **Charles  
Bourgeois**, seigneur de La Roise, Bourgeois  
de Paris (réside paroisse Saint-André des Arts)

*postérité qui suit (p.9)*

# Meaux

## Vallière & Maison-Blanche

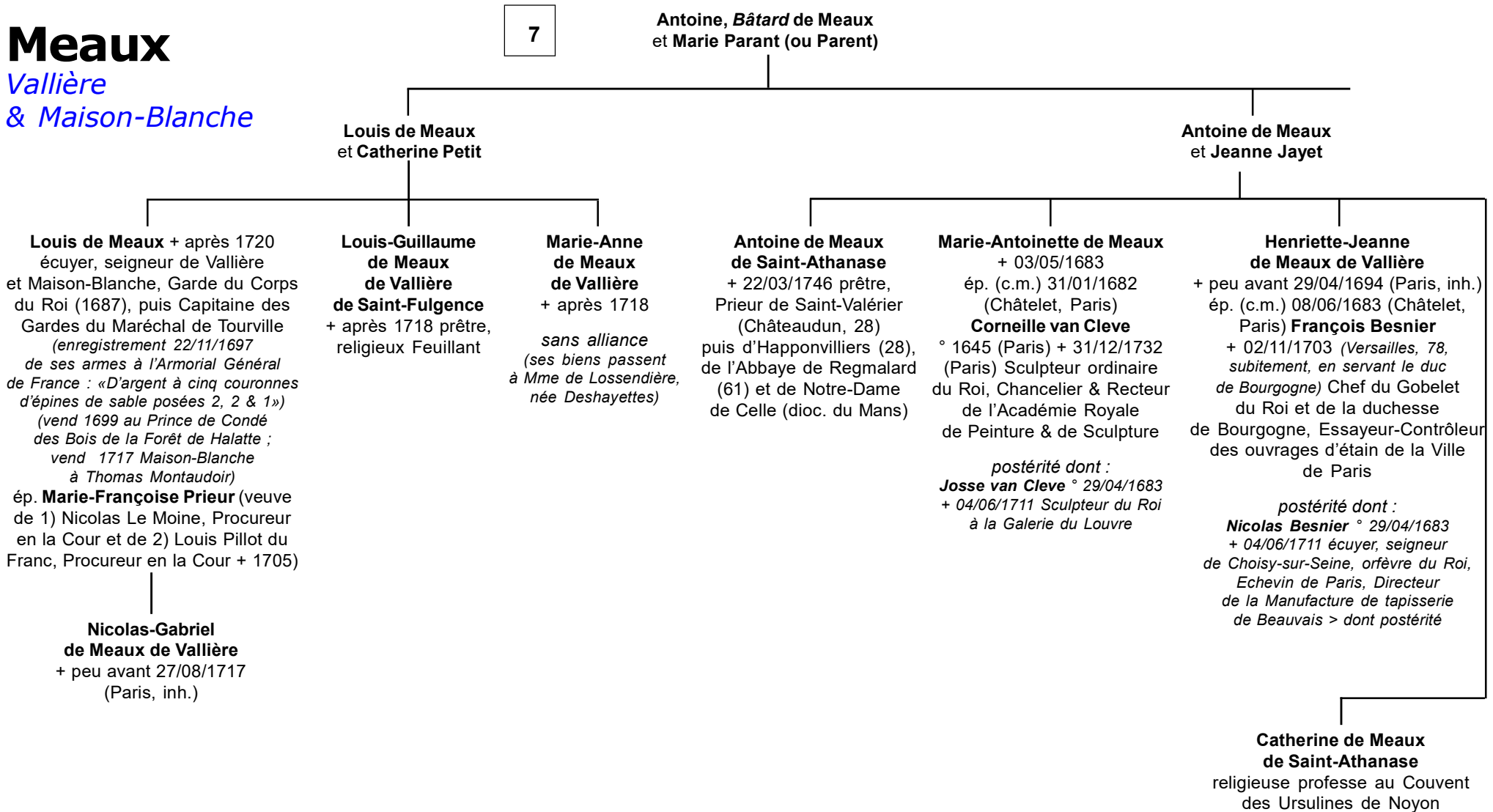



# Meaux

Vallière  
& Maison-Blanche

7

**Antoine, Bâtard de Meaux**  
et **Marie Parant (ou Parent)**

**Marie de Meaux**  
et 1) **Jehan Deshayettes**  
et 2) **Jehan de Fromont**  
et 3) **Charles Bourgeois**

1) **Jehan Deshayettes** + 1713  
Procureur au Châtelet de Paris  
ép. 1654 **Marguerite Séjournant**

**Jehan Deshayettes**  
+ 1706 prêtre, Docteur  
en Théologie, Prieur  
Commendataire  
de Moussy-Le-Neuf  
(77)

**Marguerite Deshayettes**  
ép. 1682 **François Ménard**,  
seigneur de Tiffanges,  
Procureur-Général à la Chambre  
de l'Arsenal pour la Réformation  
des Eaux-&-Forêts de France

**Jean-Baptiste Deshayettes** + 1709  
seigneur du Buisson, conseiller  
à la Cour des Aides de Paris  
(*anobli par cette charge*)  
ép. 1697 **Marie Chevalier**

**Catherine Deshayettes**  
religieuse  
à  
Coulommiers

**Jacques Deshayettes de Beaulieu** + 1724  
seigneur de Beaulieu,  
commandant de bataillon  
au régiment de Picardie,  
chevalier de Saint-Louis

**Marie-Angélique Deshayettes**  
ép. 1697 **Louis Gaston de Lossendière**,  
conseiller à la Cour  
des Aides de Paris

**Renée Ménard**  
+ 1751  
*sans alliance*

**Gaspard-François Ménard de Tiffanges**  
+ 1714 prêtre,  
Prieur  
commendataire  
de Clermont

**Louis Ménard**  
+ 1727 seigneur  
de Tiffanges, conseiller  
au parlement de Paris  
*sans alliance*

**Jean-Baptiste Deshayettes de Clairval**  
+ 1709 seigneur de L'Age, capitaine  
au régiment de Conti, Trésorier Principal  
de l'Extraordinaire des Guerres  
de la Généralité de Limoges  
ép. **Anne-Louise Pinot**

*postérité : Deshayettes  
de Clairval & Ayettes de Clerval*

**Jeanne-Angélique de Lossendière**  
ép. 1724 **Pierre-Benoît Morel**,  
seigneur du Meix,  
Vindé, Boistiroux,  
etc., Président  
en la Cour des  
Aides de Paris

**Louis-Gaston de Lossendière**  
seigneur de L'Aspoix,  
conseiller au parlement  
de Paris  
ép. 1) **Antoinette Catherine de Saint-André**  
ép. 2) **Marie-Jeanne Le Vasseur d'Hérouville**

**François-Maurice, comte de Lossendière**  
seigneur  
de Villemandeur,  
La Picardière, Bauron,  
Maréchal de camp,  
chevalier de Saint-Louis  
*sans alliance*

**Martin-Bernard de Lossendière**  
+X 1734 (Parme) lieutenant  
au régiment de Picardie  
*sans alliance*

**Elisabeth-Marguerite de Lossendière**  
religieuse à l'Abbaye  
de Pont-aux-Dames

# Meaux

Limoreau,  
La Ramée

2

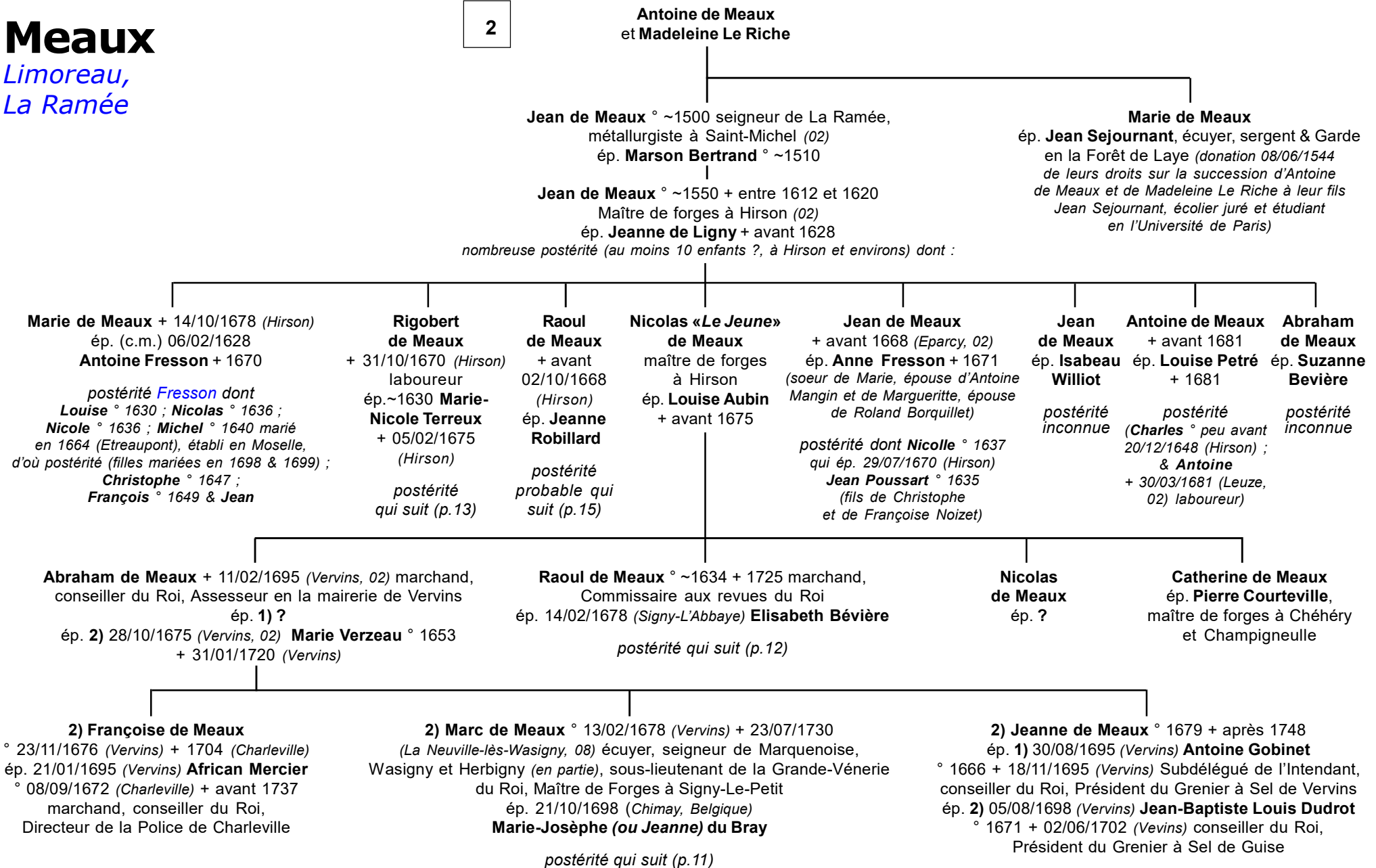

# Meaux

Marquenoise, Wasigny, Herbigny

10

Marc de Meaux  
et Marie-Josèphe du Bray



La «[Notice sur la Maison de Meaux en Brie](#)», imprimée en 1866 à Jonzac, "extraite d'un travail récemment publié sur la Maison de Bremond d'Ars, d'après Léon de Beaumont et le P. Lois" (dans la Notice de 1866, les pages 17 à 45 traitent de la "Maison de Meaux en Brie (Brie, Champagne, Normandie, Picardie, Isle-de-France, Saintonge".) consultée par mon correspondant à Tolbiac (Bibliothèque François Mitterand) Il y est fait référence du jugement de maintenue de 1700 sur pièces produites par Nicolas de Meaux devant Jean Phélypeaux, Intendant de la Généralité de Paris, le 22/05/1700.

Dans les pages 18 à 44, il n'est pas question des de Meaux qui sont indiqués dans les pages 10 à 13 de ce dossier (auquel appartient mon correspondant : à partir du Nicolas "Le Jeune" de Meaux cité en page 10). Bien au contraire, page 45, il est écrit ceci : "*Une autre famille de Meaux, divisée en deux branches intitulées Seigneurs de La Neuville et de Courcelles, eut la prétention d'être issue de la Maison dont nous traçons l'esquisse généalogique. Les nombreux titres originaux ou vidimés que nous avons consultés, les pièces que ces MM. de Meaux produisirent devant d'Hozier, reconnues fausses par ce savant, et qu'un simple examen portant sur l'orthographe torturée des noms propres, dut lui faire rejeter, nous font un devoir rigoureux de repousser également cette prétention d'une commune origine avec les descendants de Giffart de Meaux, le croisé qui eut l'insigne honneur de rapporter en France la sainte couronne d'épines de N.S. Jésus Christ.*"

... Qui croire ? D'Hozier ? ou Paul et Henri de Meaux, décédés en 1904 et 1917 ?

Alors que les branches de Meaux "de Neuville" et "de Courcelles" auraient été repoussées par d'Hozier comme n'appartenant pas à la famille des descendants de Giffart de Meaux (cf. Bremond d'Ars), comment se peut-il - paradoxalement - que Sébastien de Meaux et son frère Pierre de Meaux de Villerzy (*non cité dans ce dossier en page 13*) et qui sont parents auxdits Courcelles et Neuville, puissent figurer dans l'Armorial de d'Hozier de 1696 avec les armoiries "*D'argent, à cinq couronnes d'épines de sable*", le 1<sup>er</sup> en Picardie, le 2<sup>ème</sup> en Soissonnais (Guise) ?

Autres sources dont GENEANET :

<http://gw1.geneanet.org/fht?lang=fr;p=antoine;n=de+meaux>

<http://gw3.geneanet.org/pierfit?lang=en&p=rigobert&n=de+meaux>

<http://gw5.geneanet.org/wailly?lang=fr;p=isabeau+isabelle;n=de+meaux>

[http://fr.noblesse.wikia.com/wiki/Famille\\_de\\_Meaux](http://fr.noblesse.wikia.com/wiki/Famille_de_Meaux)

[http://www.capet.org/geneal7/G\\_Forum.php](http://www.capet.org/geneal7/G_Forum.php) : L'alliance de Denis de Meaux avec Marie de Châtillon y semble très hypothétique : cette Marie de Châtillon étant donnée pour religieuse par le père Anselme...

# Meaux

Beauloué,  
branche  
établie  
à Reims

D'après relevés  
de **Christian Minot**  
(02/2014-09/2016)

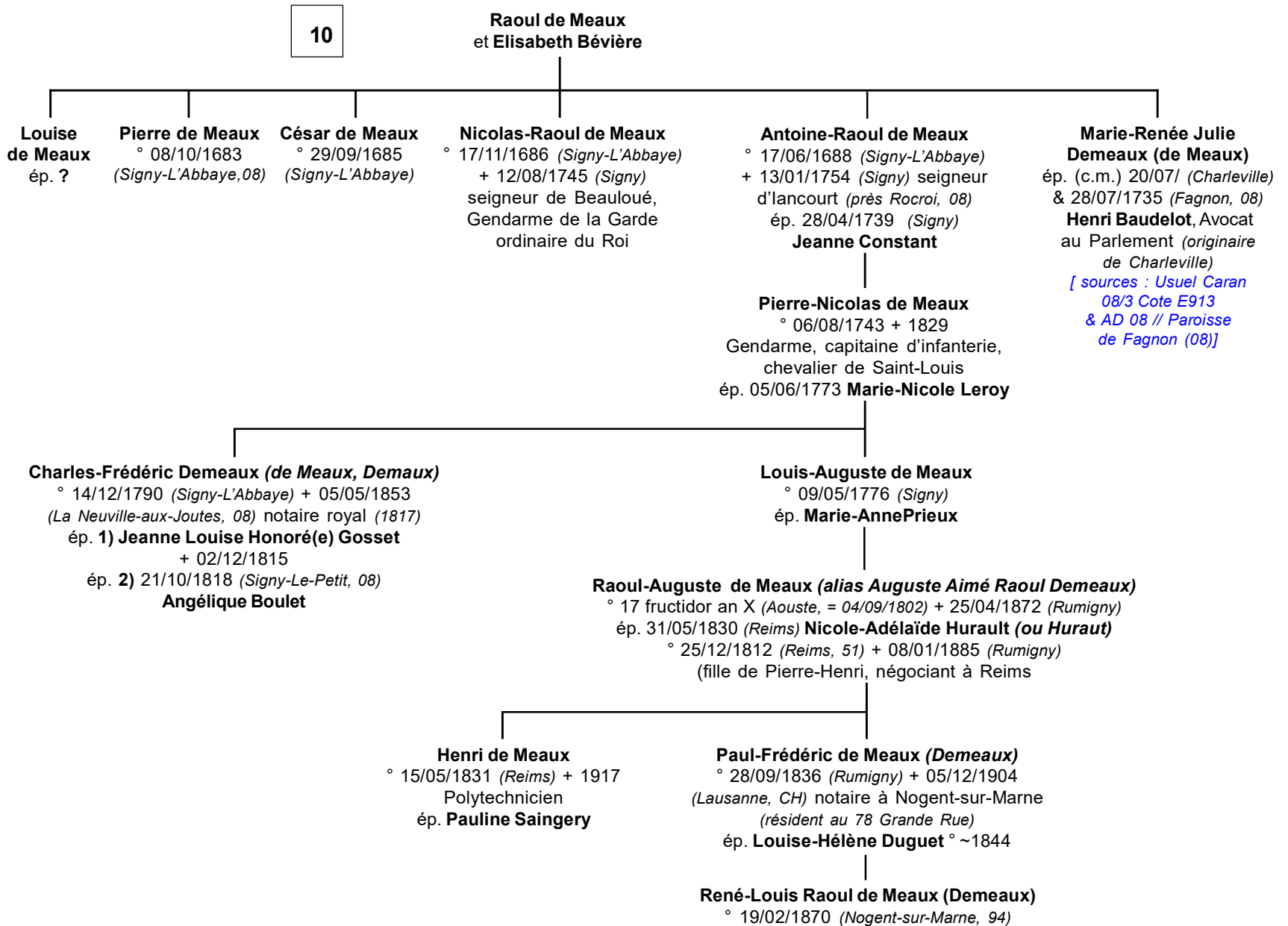

# Meaux

branche établie à Hirson

10

Rigobert de Meaux  
et Marie-Nicole Terreux

une autre source fait de Michel  
le fils de Raoul de Meaux  
et de Jeanne Robillard  
> cf p. 14

**François de Meaux** ° ~1635 + 11/11/1694 (Hirson)  
Prévôt & Juge ordinaire en la Châtellenie d'Hirson  
ép. ~1658 **Nicole Petit** ° ~1637 + 22/03/1721 (Hirson)  
nombreuse postérité (au moins 8 enfants ?,  
à Hirson, Vervins & environs) > & cf p.17

**Jean de Meaux**  
° ~1636  
+ 29/09/1678  
(Hirson)

**Michel de Meaux** ° ~1639  
+ 03/04/1689 (Hirson)  
ép. avant 1662 **Claudine Thelinge**  
° ~1640 + 06/04/1689 (Hirson)

**François  
de Meaux**  
° ~1655

**Pierre de Meaux**  
° 10/12/1659 (Hirson)  
+ 18/08/1736 (Villerzy) écuyer,  
seigneur de Villerzy (ou Villeray ?,  
paroisse d'Any-Martin-Rieux, 02)  
et de Joinville (1691), juge  
au grenier à sel d'Aubenton  
(02, 1714), conseiller du Roi,  
Receveur du Cardinal de Rohan  
ép. 03/02/1687 (Reims)

**Jeanne Magy**

postérité qui suit (p.14)

**Christophe  
de Meaux**  
° peu avant  
31/03/1661 (Hirson)  
+ 12/03/1691 (Hirson)  
prêtre, chanoine  
régulier Prémontré,  
Préfet de l'Abbaye  
Saint-Martin de Laon

**Madeleine de Meaux**  
° peu avant  
30/01/1663 (Hirson)  
+ 04/11/1697 (Hirson)  
ép. 07/11/1679 (Hirson)  
**Jean Chastelain**  
° 1648 + 04/03/1707  
(Hirson) marchand

**Simon de Meaux**  
° peu avant  
17/10/1665 (Hirson,  
bapt.) + 24/02/1747  
(Hirson)  
porte-étendard  
des Chevaux-Légers  
de la Garde du Roi

**Charlotte  
de Meaux**  
° peu avant  
20/01/1667  
(Hirson, bapt.)

**Hélène-Nicole  
de Meaux**  
° 28/04/1671  
(Hirson)  
+ 11/12/1671  
(Hirson)

**Nicole  
de Meaux**  
° 29/01/1673  
(Hirson)

**Sébastien de Meaux** ° 10/1673 Prévôt d'Hirson,  
Président du Grenier à sel de Vervins, avocat au Parlement  
ép. 28/02/1696 (Vervins) **Catherine Gobinet**  
° peu avant 04/03/1670 (Vervins, bapt.)

**François-Pierre de Meaux** ° 17/03/1697 (Vervins)  
**? de Meaux** ° 08/07/1699 (Vervins)  
**François de Meaux** ° 16/05/1701 (Vervins)  
**Jeanne-Charlotte de Meaux** ° 30/01/1703 (Hirson)  
**François-Louis de Meaux** ° 1705 (Hirson)  
**Jean-Louis de Meaux** ° 08/05/1708 (Vervins)  
**Pierre-François de Meaux**  
° 13/11/1709 (Vervins) ;+ 22/07/1711 (Vervins)

**Marie-Thérèse de Meaux**  
° peu avant 09/08/1675 (Hirson, bapt.)  
ép. 02/03/1704 (Hirson)  
**Jean-Alexandre Bigot de La Canté**  
° ~1677/80 (Montaillet, 72) officier  
de Marine, Pensionnaire du Roi

**Elisabeth-Charlotte de Meaux**  
° peu avant 13/11/1679 (Hirson, bapt.)  
ép. 08/04/1698 (Hirson) **Michel Tiratet**  
° 1676 (Votigny, 02) + 28/06/1732 (Hirson)  
Avocat au Parlement

# Meaux

branche établie à Hirson

13

Pierre de Meaux  
et Jeanne Magy

**Marie-Françoise de Meaux**

° peu avant 05/09/1688  
(Any-Martin-Rieux, 02, bapt.)  
ép. 08/02/1714  
(Any-Martin-Rieux)

**Pierre Lefèvre**, conseiller  
du Roi, Receveur  
du Cardinal de Rohan

sans postérité connue

**Nicolle de Meaux**

° peu avant 12/01/1690  
(Any-Martin-Rieux, bapt.)  
+ 16/01/1690  
(Any-Martin-Rieux)

**Francois-Pierre de Meaux**

° 31/12/1690 (Any-Martin-  
Rieux ; bapt. le 02/01/1691)  
+ 17/08/1691 (Any-Martin-  
Rieux ; inh. le 17/08)

**Marie (alias Madeleine)-  
Angélique de Meaux**

° 06/09/1692 (Any-Martin-  
Rieux ; bapt. le 09/09)  
ép. 10/04/1725 (Any-Martin-  
Rieux) **Pierre Coyet**,  
Garde du Corps du Roi

postérité *Coyet*

**Sébastien**

° 17/04/1694,  
(Any-Martin-Rieux  
; bapt. le 18/04)

sans postérité  
connue

**Nicolas  
de Meaux  
de Joinville**

° 27/05/1695  
(Any-Martin-Rieux ;  
bapt. le 29/05)

sans postérité  
connue

**Marc de Meaux**

° 28/09/1696  
(Any-Martin-Rieux ;  
bapt. le 02/10)

**Jean-Louis de Meaux**

° peu avant  
11/11/1697 (Any-  
Martin-Rieux, bapt.)  
ép. 25/05/1728  
(Verdun, 55)

**Catherine Robert**

**Marguerite-Catherine  
de Meaux**

° peu avant  
25/11/1698 (Any-Martin-Rieux,  
bapt.) + 20/08/1780

ép. 12/11/1737 (Any-Martin-  
Rieux) **Pierre Choquet**,  
lieutenant de cavalerie  
au régiment de Vogüé,  
chevalier de Saint-Louis  
° ~1695

**Jeanne de Meaux**

° 23/02/1700 (Any-Martin-Rieux ;  
bapt. le 24/02) + 30/07/1765  
(Any-Martin-Rieux)

ép. 21/05/1726 (Any-Martin-Rieux)

**Jacques-Nicolas Fouan**,  
commis dans la marque du fer

sans postérité connue

**Michel de Meaux**

° peu avant 24/02/1702  
(Any-Martin-Rieux, bapt.)

**Nicolas-Joseph  
de Meaux**

° 02/05/1703  
(Any-Martin-Rieux ;  
bapt. le 21/05 ?)  
curé de Saint Pierre

**Marie-Louise**

**Josèphe de Meaux**  
° peu avant 28/12/1705  
(Any-Martin-Rieux)  
+ 24/05/1779 (Fumay, 08)  
ép. 1733,(Fumay, 08)

**Jean-Baptiste Cailliez**  
° peu avant 03/09/1712  
+ 26/03/1804 (Fumay, 08)  
Echevin

# Meaux

branche établie à Hirson

10

Raoul de Meaux  
et Jeanne Robillard

une autre source fait de Michel  
le fils de Rigobert de Meaux  
et de Marie-Nicole Terreur  
> cf p. 13

**Charles de Meaux** ° ~1628 + 19/11/1712 (Effry, 02)  
chirurgien (1672), lieutenant particulier  
de la châtellenie d'Effry (1685),  
lieutenant de justice (1688)  
ép. **Claudine Roget/Roger** + 14/03/1716 (Effry)

**Charlotte de Meaux** ° ~1635 (Hirson)  
+ ~07/01/1691 (Hirson)  
ép. 02/10/1668 (Hirson) **Philippe Bigot** ° ~1625  
+ 27/08/1680 (Hirson) greffier de la justice  
de la châtellenie d'Hirson

**Michel de Meaux** ° ~1639  
+ 03/04/1689 (Hirson)  
laboureur  
ép. avant 1662 **Claudine Thelinge**  
° ~1640 + 06/04/1689 (Hirson)

**Louise de Meaux** ° ~1640  
+ 12/02/1710 (Origny-en-Thiérache)  
ép. **Jean Ladouzy** ° ~1631  
+ 23/06/1688 (Origny)  
garde de sel, archer  
des gabelles

**Philippe de Meaux**  
° ~1662 (Effry)  
+ 20/12/1727  
(Proisy, 02) notaire  
royal de Proisy  
ép. 09/03/1707  
(Le Sourd, 02)  
**Geneviève Carton**  
° ~1663  
(Wiège-Faty, 02)

**Pierre de Meaux**  
° peu avant  
26/03/1672 (Effry, bapt.)  
+ 09/04/1747 (Effry) berger  
ép. 1) 03/02/1706  
(Effry) **Antoinette Magnier**  
° ~1685 (Marfontaine, 02)  
+ 28/02/1707 (Effry)  
ép. 2) 17/01/1708  
(Wimy, 02)  
**Nicole Alliaume**  
postérité qui suit (p.16)

**Anne de Meaux**  
° peu avant  
22/11/1679  
(Effry, bapt.)  
+ 21/04/1753  
(Effry) berger  
ép. 08/06/1700  
(Effry) **Antoine  
Debouzy** ° ~1665  
(Origny-en-Thiérache,  
02) + 15/05/1720 (Effry)  
laboureur

**Antoine  
de Meaux**  
° peu avant  
22/07/1681  
(Effry, bapt.)  
+ 23/08/1733  
(Origny)  
laboureur

**Madeleine de Meaux**  
° peu avant 27/11/1662  
(Hirson, bapt.)  
+ 18/12/1722 (Hirson)  
ép. 09/01/1685 (Hirson)  
**Claude Moret**  
° ~1656 + 01/01/1743  
(Hirson) laboureur

**Charles de Meaux**  
° peu avant  
07/01/1666  
(Hirson, bapt.)  
(réf. 5Mi0633  
vue 92/752)

**Louis de Meaux**  
° peu avant  
02/02/1668  
(Hirson, bapt.)  
le 03/02)

**Louise de Meaux**  
° peu avant  
19/06/1683 (Effry, bapt.)  
+ 11/05/1738 (Origny)  
ép. 13/02/1714  
(Effry) **Jacques  
Mosquin**, ouvrier  
en panier

**Claudine de Meaux**  
+ 16/04/1720  
(Effry)  
ép. 27/11/1685  
(Effry) **Antoine  
Cordel**, greffier  
+ 02/10/1727

**Jeanne de Meaux**  
° 08/09/1673 (Effry)  
+ 26/06/1707  
(Effry)  
ép. 16/10/1696  
(Effry) **Nicolas  
Cordel**, greffier  
° 03/04/1669 (Effry)  
+ 25/05/1737 (Effry)  
laboureur

**Louis  
de Meaux**  
° peu avant  
27/08/1678  
(Effry, bapt.)  
+ 05/09/1678  
(Effry)

# Meaux

branche établie à Hirson

15

Pierre de Meaux  
et 1) Antoinette Magnier  
et 2) Nicole Alliaume

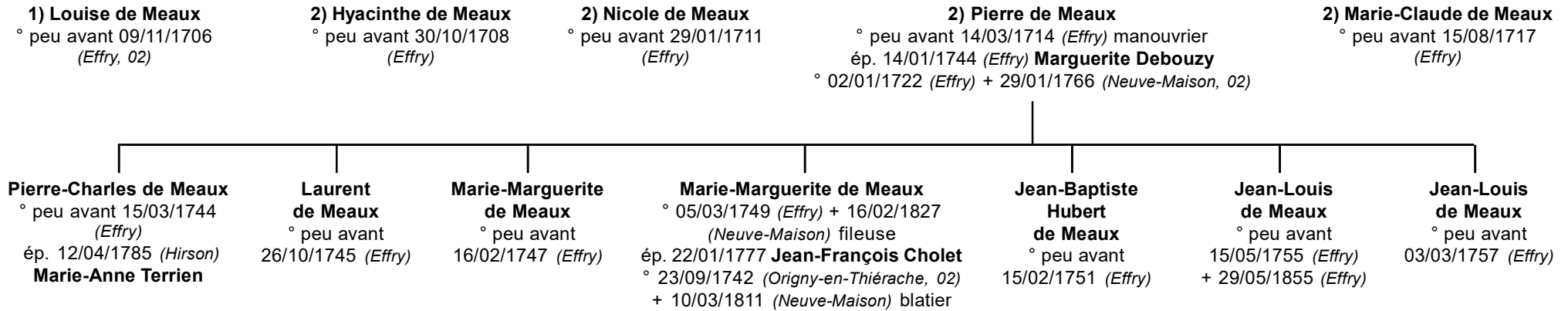



# Meaux

branche établie à Hirson

13

? François de Meaux  
et Nicole Petit

?

**Charles Demeaux (de Meaux)** + 06/04/1730 (Renneval)  
laboureur (réf. 5Mi0469 vue 161 / 258)  
ép. **Marguerite Cochon** ° ~1660 + 31/01/1740 (Cuiry-lès-Iviers)  
(réf. 5Mi 0448 vue 153 / 265)

postérité :

**Marie Nicole Demeaux** ° 17/01/1683 (Hirson) (réf. 5Mi0633 vue 255/752)  
(parrain : honorable homme Michel Le Roy à la paroisse de Bucoy ;  
marraine : Nicole Petit, femme de François Demeaux, Prévôt en la Châtellenie d'Hirson) ;  
**Pierre Demeaux** ° 19/01/1686 (Hirson) (réf. 5Mi0633 vue 515/752)  
(parrain : Pierre Demeaux, seigneur de Villerzy ;  
marraine : Magdelaine Demeaux, femme de Jean Chastelain, marchand) ;  
**Jean Demeaux** ° 07/12/1687 (Hirson) (réf. 5Mi0633 vue 547/752)  
(parrain : Jean Nix (Nez ?), de la paroisse de Landouzy-La-Ville ;  
marraine : Jeanne Cochon, de la paroisse de Serincourt [Seraucourt ?]) ;  
**Nicole Demeaux** ° 03/12/1690 (Hirson) (réf. 5Mi0633 vue 597/752)  
(parrain : Jean Gamet, de la paroisse de Saint-Courd ;  
marraine : Nicolle Demeau(x), jeune fille non mariée) ;  
**Louise Demeaux** ° 27/09/1693 (Hirson) (réf. 5Mi0633 vue 644/752)  
(parrain : François Varlé ; marraine : Louise Dreptin) ;  
**Louis-Antoine Demeaux** ° (02) et/ou bapt. 05/04/1696 (Hirson) (réf. 5Mi0633 vue 678/752)  
(parrain : Louis Anthoine Chastellin, fils de Jean ; marraine : Magdelaine Demeaux, fille de Pierre) ;  
**Martin Demeaux** ° 13/03/1699 (Hirson) + 29/11/1699 (Hirson) (réf. 5Mi0633 vue 719/752)  
(parrain : Martin Cochon ; marraine : Nicolle Cambert) ;  
**Marguerite Demeaux** ° (14) et/ou bapt. 15/02/1702 (Hirson) (réf. 5Mi0633 vue 25/767)  
(parrain : Claude Mouret, - même signature que Claude Mouret sur son acte de mariage  
avec Madeleine Demeaux à Hirson le 09/01/1685 (réf. 5Mi0633 vue 497 / 752) ;  
marraine : Marguerite Piniollet) ;  
**Charles Michel Demeaux** ° 15/02/1708 (Hirson) (réf. 5Mi0633 vue 126/767)  
(parrain : M<sup>e</sup> Michel Tiratel, avocat en parlement ;  
marraine : Charlotte-Agnès Dopsent, de la paroisse de Vervins)  
*communiqué par Sébastien Legrand (10/2016)*

# Meaux

*Branche cadette :  
Charny, Quincy & Beauvais*

2

**Jean de Meaux**  
et **Thierrie Anjorant**

**Abel de Meaux** ° ~1465 + avant 1565 écuyer,  
seigneur de Charny-en-Brie et Quincy, hérite de Beauvais  
(*fief maternel à Cravant, près Beaugency : hommage  
enregistré le 11/08/1546 à la Chambre des Comptes*)  
ép. ?

**? de Meaux** ° ~1495  
(*son père lui donne le 14/12/1532 du tiers  
de la seigneurie de Beauvais (-en-Beauce)*)  
ép. ~1515 **Gérard Le Clerc** (fils de Jean,  
seigneur de Quincy et de Fresnoy-Gombrie,  
et de Françoise Louet)

**Joachim de Meaux** ° ~1505  
+ après 27/10/1565 écuyer,  
seigneur de Charny-en-Brie,  
Quincy et Beauvais  
(*hommage le 27/10/1565 pour Beauvais*)

**Roland de Meaux** ° ~1510 + après 1577  
seigneur de Charny-en-Brie,  
Quincy et Beauvais (*en partie*)  
(*hommage le 01/10/1577 pour Beauvais*)  
ép. **Louise Le Sueur** (fille de Nicolas  
et de Jeanne Guillard)

# Meaux

Annexes : héraldique :  
Armorial d'Hoziar

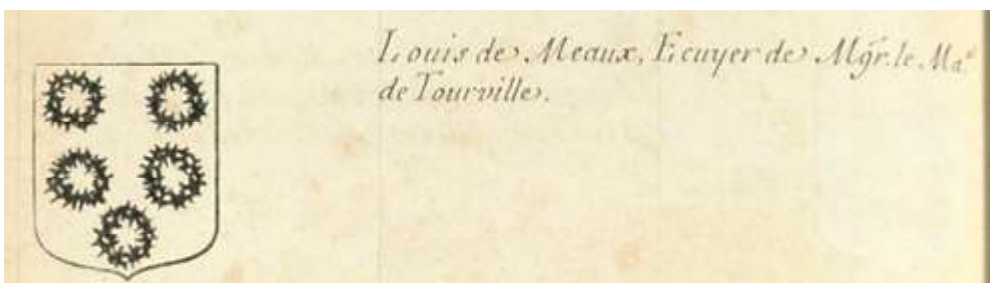

Louis de Meaux, écuyer du maréchal de Tourville (armorial de Paris)

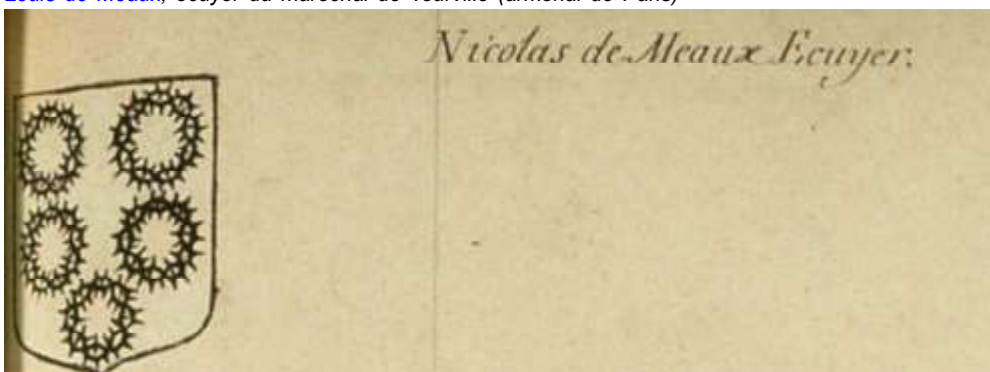

Nicolas de Meaux, écuyer (armorial de Paris)

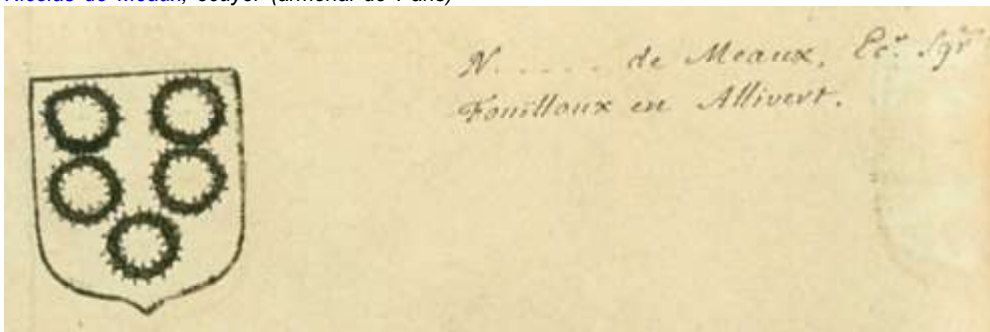

? de Meaux, écuyer, seigneur de Fouilloux en Allivert (armorial de La Rochelle)

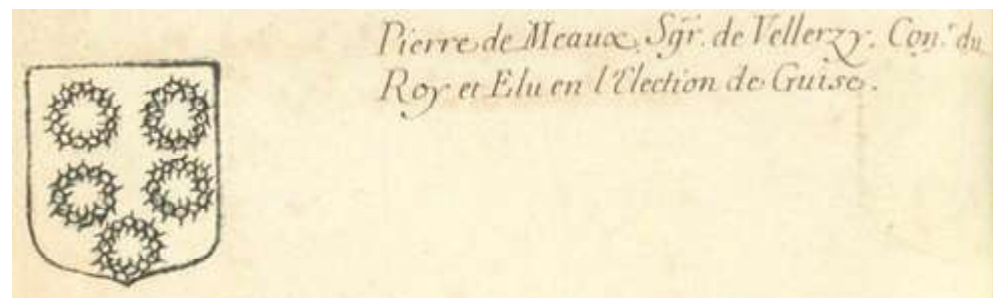

Pierre de Meaux, seigneur de Vellerzy (armorial de Soissons)

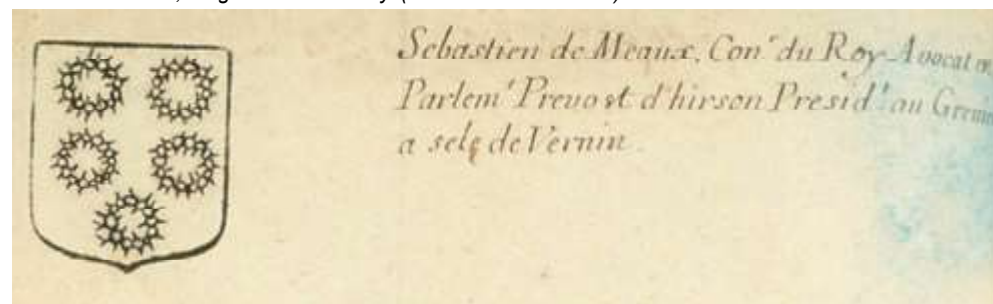

Sébastien de Meaux, à Hirson (armorial de Soissons)

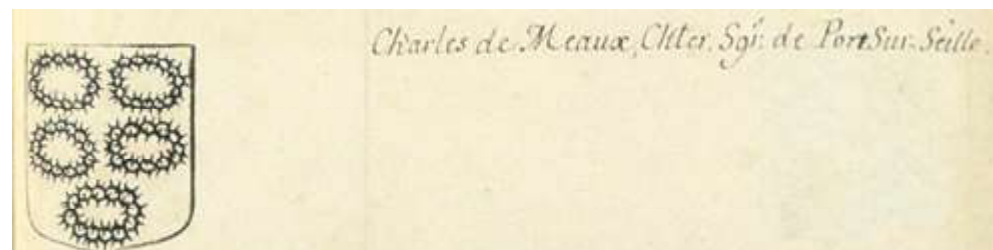

Charles de Meaux, seigneur de Port-sur-Seille (54) (armorial de Lorraine)

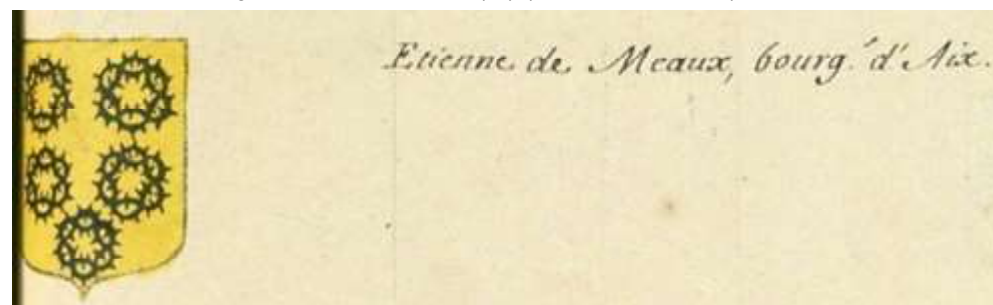

Etienne de Meaux, bourgeois d'Aix (armorial de Provence)

# Meaux

*Non connectés*

*Possibles familles alliées*

*transmission du fief de [Maupertuis](#)  
[Meaux-Saint-Périer-Melun](#)*

??

? **Isabelle de Meaux**, dame de Maupertuis  
ép. (c.m.) 01/01/1475 **Henri de Saint-Périer** + dès 1488

|

|

**Françoise de Saint-Périer** + dès 1488,  
dame de Maupertuis-en-Brie  
(fille de Jacques, seigneur de Maupertuis,  
et de Louise de Chaillemaison, dame de Belloi et Gravon)  
ép. (c.m.) 10/06/1600 **Charles de Melun** 29/09/1571  
(*La Louptière, bapt. le 09/12*) + 13/03/1627 Gentilhomme  
d'Henri de Bourbon-Condé (*par Lettres du 24/04/1612*)  
puis Gentilhomme ordinaire de la Chambre du Roi

*postérité [Melun](#)  
dont **Joachim**, seigneur du Buignon  
& **Louis**, seigneur de Maupertuis*

? **Jehan Le Riche**  
écuyer, Garde des sceaux  
de la Prévôté de Coulommiers  
(*parent de [Madeleine](#) ?*)

? **Jehanne de Meau(l)x**  
ép. **Michel Picot**, écuyer,  
seigneur d'Amboillet et Senteny (*-en-Brie*)  
( *cité le 14/03/1543*) + avant 1565  
( *le 12/05/1569, reconnaissance de rente  
par Jeanne de Meaux, veuve*)  
( *ainsi désignée dès le 25/12/1565*)