

## Ile-de-France (Meulan), Vexin français, Angleterre, Ecosse

### Armes :

- 1) les armes originelles de Maule sont probablement :  
«*Parti d'argent et de gueules*»
- 2) puis au début du XII<sup>e</sup> siècle, après les croisades :  
«*Parti d'argent & de gueules, à la bordure de sable, chargé de huit coquilles d'or (variantes avec 8, 9, 10 ou encore 12 coquilles ; ces coquilles ont d'ailleurs été simplifiées tardivement en besants)*».
- 3) Les cadets (fief de Palmort) portent les pleines armes de Maule avec - en guise de brisure - des coquilles d'argent.

## Seigneurs de Maule

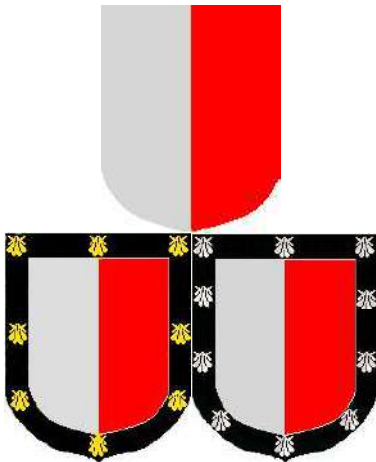

Maule (origine)  
Maule (XII<sup>e</sup>) et Palmort

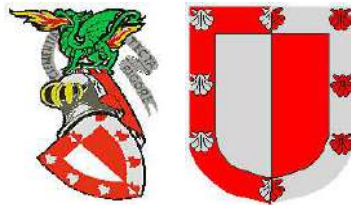

Maule of Panmure (Ecosse)  
crest & arms



### Variantes Maule ou autres familles :

**Maule** : «*Parti d'argent & de gueules, à la bordure de l'un en l'autre (contréchange), chargé de huit coquilles de l'un à l'autre*».

**Maule** : «*D'azur, à un écusson de gueules, chargé d'un oiseau d'argent ; à la bordure aussi de gueules chargée de 8 coquilles d'argent, 2, 2, 2 & 2.*».  
Cimier : Casque de trois-quarts.

**Maule (Ecosse)** : «*Écartelé : aux 1 & 4 parti d'argent & de gueules, à la bordure de l'un en l'autre, chargé de 8 coquilles de l'un à l'autre (Maule), au 2 d'argent à trois pals ondés de gueules (Valognes), au III. contre-écartelé : aux 1 & 4, d'azur, au chevron d'or, accompagné de trois croix pattées du même (Barclay de Brechin) ; aux 2 & 3, d'argent, à trois piles de gueules, dirigées vers la pointe (Wishart de Brechin)*».

**Maule-Ramsay** : «*Écartelé : aux 1 & 4, d'argent, à l'aigle de sable, becquée & membrée de gueules (Ramsay) ; aux 2 & 3, parti d'argent & de gueules, à la bordure de l'un en l'autre, chargé de huit coquilles de l'un à l'autre (Maule)*».

**Devise** : «*Clementia et animis*»

**Cri** : «*Nul avant li Mole !*»

**Support** : tenants : deux lévriers ; couronne crénelée (ville fortifiée).

**Chabenois** : «*? à deux léopards*»

**Falvy** : «*D'argent à trois fasces de sable*»

### Sources complémentaires :

Cartulaires d'Abbecourt (Société Historique du Vexin, J. Depoin),  
Dictionnaire de la Noblesse (F. A. Aubert de La Chesnaye-Desbois,  
éd. 1775, Héraldique & Généalogie),  
ouvrages de E. Réaux, M; Lachiver, D. Bricon, etc.,  
Comité Archéologique de Senlis



# Maule

**Pierre 1<sup>er</sup>** est à l'origine de la fondation du prieuré de Maule (~1076).

Le fief de **Palmort** [ indifféremment nommé dans les actes : Palmort, Pennemore ou Pennemort ] attribué en apanage à son fils Guillaume devient de fait le fief des cadets de la maison de Maule.

**Buat** : probablement du bas-latin Buata : «lieu voué».

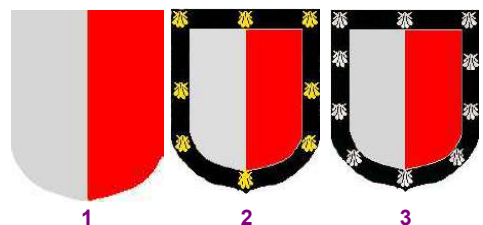

## Les armes de Maule :

1) les armes originelles de Maule sont très probablement : «Parti d'argent et de gueules»

2) puis au début du XII<sup>e</sup> siècle, après les croisades : «Parti d'argent et de gueules, à la bordure de sable, chargé de huit coquilles d'or». (variantes avec 8, 9, 10 ou encore 12 coquilles ; ces coquilles ont d'ailleurs été simplifiées tardivement en besants).

NB : Pierre V de Maule porte 9 coquilles, Robert 1<sup>er</sup> : 12 et Guillaume II : 8 ...

3) Les cadets (fief de Palmort) portent les armes pleines de Maule avec - en guise de brisure - des coquilles d'argent en lieu et place de celles en or réservées aux aînés.



**Ansoud III Le Riche**  
= **Ansold 1<sup>er</sup> de Maule**

**Pierre 1<sup>er</sup> de Maule** ° ~1025  
+ 12/01/1101 baron de Maule  
ép. **Guindesmoth (Windesmode) de Troyes** + ~1115

**Guérin** (cité 1056)  
**Galon**, chevalier (cité 1096)  
**Lisiard**, sous-Chambrier du Roi, ép. une **Courtenay** ;  
*tige des seigneurs de Beaumont-en-Gâtinais*  
**Berthe** ép. **Hugues de Garencières**, *tige des familles de Garencières et Marcilly et des seigneurs de Boutigny*

**Ansold II** ° ~1045 + 27/12/1118 moine (24/12/1118),  
chevalier (1065) baron de Maule, compagnon de Robert Guiscard  
en Italie méridionale, [ défend Maule contre les Anglais (1097) ]  
ép. 1106 **Eudeline Mauvoisin** (fille de Raoul 1<sup>er</sup> Mauvoisin,  
seigneur de Rosny, gouverneur de Mantes, et d'Eve)

**Thibaud (Thedbold)** (cité 1097)  
**Guillaume**, baron de Palmort  
**Guarin «Le Jeune»** ° ~1047 + ~1098 établi  
en Angleterre - *tige des Maule d'Angleterre, d'Ecosse, d'Irlande et des USA*  
**Odeline** ép. Geoffroi  
**Eremburge** ép. 1080 **Baudri de Dreux**  
**Hubeline** ép. **Gautier de Poissy**  
**Hersent** ép. **Hugues de Voisins**  
*dont postérité (Pierre de Voisins)*

**Pierre II** ° 1110 (1083 semble erroné) + 1138 (ou 1124 ?)  
baron de Maule (associé par son père dès 1106)  
[ combat à la bataille de Brémule (20/08/1119) ]  
ép. 2?) **Ada (Adélaïde, Odeline) de Guines** ° 1091 + 1137  
(fille de Manassès, comte de Guines, et d'Emma de Tancarville)  
*(il ép. 1) Aveline de Noisy, selon certaines sources :  
cf de Villepreux)*

**Raoul** (croisé 1147)  
**Guarin**  
**Lisiard**  
**Gui**  
**Ansold**  
**Hugues** (cité 1138)  
**Marie** *L'une des deux filles*  
**Guindesmoth** ép. Orson de Monthéry

**Guillaume**,  
baron de Palmort  
**Robert**, baron de Palmort  
croisé (1106)  
*[ fonde l'ermitage  
de Saint-Léonard 1166 ]*

**Pierre III «Le Jeune»** + avant 1209 baron de Maule  
*(don 1209 d'une hostise avec son hôte au prieuré des Moulineaux)*  
ép. **Regina (Reine) Mauvoisin**  
(soeur de Guillaume Mauvoisin, seigneur de Rosny)

**Hugues**  
**Gui**  
**Marie**  
1?) **Aveline** ép. 1125 **Nivelon dit «Payen»  
de Thourotte**, seigneur de Mareil puis de La Bretèche  
1?) **Hubeline** ép. **Nivard II de Maisons (Poissy)**

*postérité qui suit (p.4)*

En 1154, pour apaiser les relations avec la seigneurie voisine d'Epône, **Pierre III de Maule** consent au défrichage des bois situés au nord-ouest de Maule sous condition de creuser un fossé entre Bois-Henry et la Garenne de Maule...

# Maule

## branche directe

*Pierre IV tient des fiefs de Montfort à Noisy-en-Cruye, Rocquencourt, Crespières et Aliberoudes (lieu resté inconnu, près de Villepreux). Il fait don aux Vaux de Cernay d'une rente sur sa terre et sur la dot de sa femme Aveline - dite dame de Noisy - (en en réservant pour elle l'usufruit).*

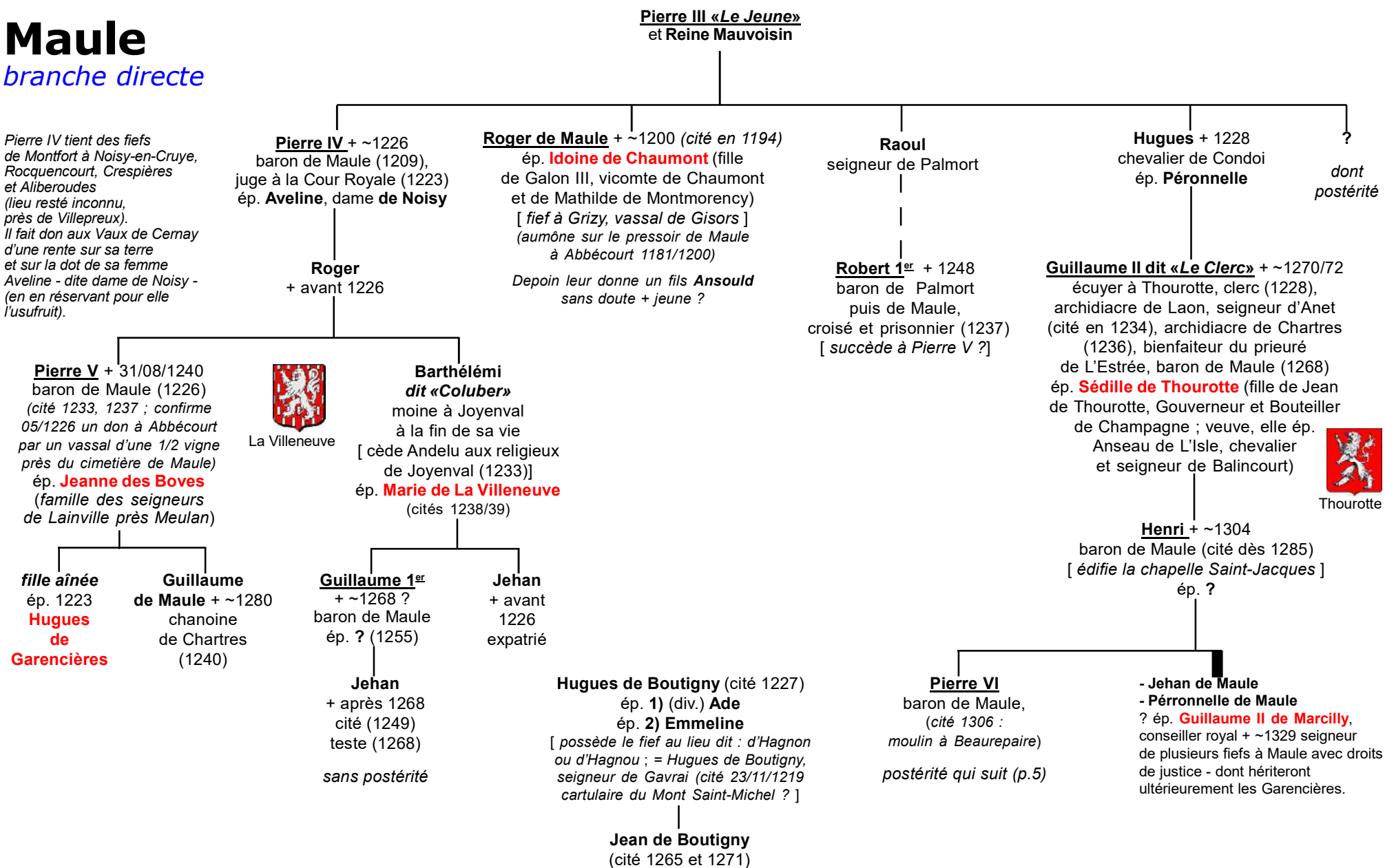

# Maule

Prise de Maule en 1357 par les Anglo-Navarrais de Philippe d'Evreux-Navarre ; l'occupation dure jusqu'à la paix signée le 21/08/1359 entre les Navarre et le Régent.

A partir de Pierre IV (~1230) et jusqu'à Guillaume II (1268) les filiations restent impossibles à établir avec certitude tant les sources divergent à propos de documents trop rares. Emile Réaux s'est fourvoyé et d'autres après lui comme Edmond Borjes qui l'a d'abord suivi puis, ayant eu accès à des sources privées (par les derniers marquis de la famille Le Fèvre de Plinval) a rétabli une suite des seigneurs beaucoup plus fondée. Ainsi, les Garencières avaient bien des droits et titres sur de nombreux fiefs de Maule que leur position prééminente à la Cour leur a permis de faire valoir durant la guerre de Cent Ans au détriment des héritiers directs très affaiblis. Deux unions : d'abord celle de Regnaulde de Maule, la dernière descendante directe des premiers seigneurs de Maule, avec Simon de Morainvillier puis, un peu plus d'un siècle plus tard, celle de Jacqueline de Garencières avec Guillaume de Vipart-Morainvillier réunira finalement dans une seule lignée tous les ayant-droit sur Maule.

**Les Abbés «de Maule» :**  
[ selon archives des Prémontrés et cartulaire d'Abbécourt ]

**Simon de Maule** + 13/01/1239 abbé de Joyenval  
**Petrus (Pierre 1<sup>er</sup>) de Maule** abbé d'Abbécourt (élu 08/11/1381)

On connaît au moins deux membres - presque contemporains - de la maison de Maule qui ont été clercs et proches de l'Eglise de Chartres : Guillaume fils de Pierre V et Guillaume II, fils d'Hugues, devenu seigneur de Maule en 1268. Aucun des deux cependant ne semble pouvoir être identifié à l'un de ces deux abbés. Qui donc étaient ce Simon et ce Pierre, abbés respectivement de Joyenval et d'Abbécourt ? Il n'est pas impossible que ce «de Maule» n'indique ici qu'une origine géographique ou leur appartenance au prieuré.

**Pierre VI**

**Guillaume III**

+ avant 1342 baron de Maule,  
ép. avant 1342 **Marie de Villiers  
ou de Villeray** + après 1352  
(«d'azur à un lion passant de gueules,  
chargé d'un lambel de 3 pièces» ;  
veuve de Thomas de La Croix)

**Bertauld de Maule**  
pourrait être issu d'un 1<sup>er</sup> mariage  
de Pierre VII

? **Jean de Maule**  
anobli avec sa femme  
en 1388

? **Raoul de Maule**  
(cité 1403)  
Chambellan de Louis,  
duc d'Orléans  
puis du Roi Charles VI

**Extinction de la branche directe  
mâle de MAULE (1398)**

**Pierre VII**

° ~1305 + 07/12/1357  
baron de Maule  
(*hommage au Roi 1350*)  
ép. 1355 **Juliette des Essarts**  
(fille du seigneur d'Amberville  
et de Chapet)



des Essarts

**Jehan de Maule**  
capitaine sous  
Jean de Châtillon  
(Bretagne/Picardie  
1351-1355)  
banneret et conseiller  
du Roi ; fiefs  
à Herbeville

**Bertauld de Maule** ° ~1345 + ~05/1387

baron de Maule, seigneur de Palmort, Montainville  
et Herbeville, capitaine sous Pierre de Villiers, sous le comte  
de Dammartin (07-09/1364) et du Guesclin, capitaine de Rouen  
ép. **Jeanne de Mauquenchy de Blainville** + 04/06/1424  
dame de Blainville, Gourmache et du Mesnil (fille de Jean  
de Mauquenchy dit «Mouton», seigneur de Blainville,  
maréchal de France, et de Jeanne Malet de Graville)



Mauquenchy  
de Blainville

**Robert II (Robinet) de Maule** + ~1396 (Bougeye, Hongrie)

baron de Maule (1385 ; aveu 16/11/1394), écuyer,  
Prévôt de Paris, Receveur à Mantes (1373-1374),  
conseiller au Parlement de Paris (1387)  
ép. 1387/88 **Anne d'Angervilliers**

**Regnaulde de Maule** ° ~1387 + 1424

ép. 1398 **Simon de Morainvillier** + x 25/10/1415  
(Azincourt), seigneur de Flacourt et de Corbeville  
(Saint-Martin-des-Champs) puis de Maule  
(aveux 20/07 et 09/08/1404) officier et Panetier  
du duc de Guyenne, Bailli de Mantes et Gouverneur  
de Chartres (27/09/1413) (fils de Gasce  
de Morainvillier, maître d'hôtel de la reine Isabeau  
de Bavière, et de Marguerite Duret)



Morainvillier

postérité qui suit (p.8)

# Maule

Garencières,  
& Marcilly

seigneurs  
de Maule en partie

**Sédillot de Garencières**  
+ ~1355 dame d'Achères-sur-Seine (châtellenie de Poissy), demoiselle d'honneur de la Reine, ép.1344 **Pierre de Chemillé**



Pierre de Garencières



Yon de Garencières

**Yon II de Garencières** ° ~1325 + 1361 (avant 11/1363)  
seigneur de Maule (en partie dont Bois-Henry) (Maule érigée pour lui en châtellenie par le Roi 07/1347), de Mareil et de Bazemont, Chambellan du Dauphin (1355), conseiller du Régent en son Grand Conseil à Paris (08/1358), otage de Brétigny (1360), châtelain de Montlhéry  
ép. ? **Marguerite de Sacquenville** (fille de Pierre de Sacquenville)

**Pierre II de Garencières** ° ~1289 + avant 11/1363  
seigneur de Bray, Châtillon, Le Bois, Préaux, Buisson, Bazemont, Quessigny, Saint-Aquilin-de-Pacy, Le Plessis-Hébert, Les Mousseaux, Neuville-des-Maux, Grosseoeuvre, Cisse (près Evreux), etc. Mareil et Maule (en partie), châtelain royal de Baudémont  
ép. **Isabeau de Nanteuil**, dame de Nanteuil et de Châtillon

**Yon 1<sup>er</sup> de Garencières**  
chevalier, conseiller et serviteur de Philippe IV Le Bel dès 1285  
ép. **Jehanne de Marcilly** +~1329 (soeur de **Guillaume**)

**Guillaume II de Marcilly**  
chevalier et conseiller du Roi (fils de Pierre de Marcilly, châtelain de Rochefort en 1299)  
ép. **Marguerite de La Roue**  
(veuve, celle-ci ép. 2) Renaud de Trie)  
(acte de justice du Prieuré de 1324)  
[ Marcilly lègue Bazemont, Mareil-sur-Mauldre (en partie) et Le Coudray (Saint-Léonard) et divers arrière-fiefs du Prieuré de Maule (dont Montainville) à son neveu **Pierre II de Garencières** ]



Marcilly

**Hugues de Garencières**  
ép. **Berthe de Maule** ~1050  
(fille de Ansold 1<sup>er</sup>, baron de Maule ;  
soeur de Pierre 1<sup>er</sup>)

**Hugues de Garencières**  
ép. 1223 ? **de Maule**  
(fille de Pierre V de Maule (1226)  
+ 31/08/1240, et de Jeanne de Boves)

**Pierre 1<sup>er</sup> de Garencières**  
ép. **Isabelle** (acte de Médan 1247)

# Maule

Garencières,  
& Montenay

seigneurs  
de Maule en partie

Yon II de Garencières  
et ? **Marguerite de Sacquenville**

**Yon III de Garencières** + 1409 seigneur de Maule (aveu 01/02/1366), Mareil (aveu 1366) et de Bazemont (aveu 10/04/1366), de Bataille-Poucín (à Aulnay, par achat 1372), capitaine du Roi en Normandie (6 chevaliers, 48 écuyers à Breteuil lors de la "monstre" du 27/04/1377), capitaine de la ville et du château de Caen (de 1381 à 1386, avec 6 hommes d'armes et 110 arbalétriers), Grand maître d'hôtel de la Reine Isabeau, Chambellan de Louis de France, frère du Roi  
ép. 1) ? / ép. 2) 1395 **Brunissende de Lautrec** + 22/01/1419 (Paris) vicomtesse de Lautrec (fille d'Amalric III de Lautrec, co-vicomte de Lautrec, baron d'Ambres et de La Bruguière, et de Jeanne de Narbonne-Montagnac ; veuve d'Eustache de Mauny - ép. 1380 + 1384)



Lautrec

**Jean 1<sup>er</sup> de Garencières**  
° ~1340 +X 1415 (Azincourt)  
ép. **Marie Bertran de Bricquebec**, dame de Croisy-sur-Eure

postérité

1) **Pierre III de Garencières**  
+x 1396 (Nicopolis) écuyer, seigneur à Thoiry  
ép. ~1390 **Jehanne de Maizelan**  
dame de Rosay, vassale de Saint-Denis

**Catherine de Garencières**  
(rend hommage (1416) à Madame de Blainville,  
dame de Mareil-sur-Mauldre)

2) **Jehanne de Garencières**  
ép. 1) **Philippe**, vicomte du Tremblay  
ép. 2) **Guillaume II de Montenay**  
ép. 3) **Bertrand Paynel**, seigneur d'Olonde

postérités Montenay & Paynel  
(le *Nobiliaire de Montfort* donne à Jeanne  
pour maris : Bertrand Paynel, Jean de Montenay,  
seigneur de Bray-sous-Baudemont, et Jean  
de La Ferté-Fresnel en 1411)



Montenay

**Guillaume II de Montenay**

seigneur de Bray ou Bray-sous-Baudemont  
et de Baudemont-Garencières (27) par spoliation  
(des *Anglo-Bourguignons*), Chambellan du Roi (1415)  
ép. 1) **Jehanne de Garencières**  
ép. 2) **Isabelle de Meulan**, dame d'Aubergenville,  
de Milly-La-Forêt et de "Maulle-sur-Mauldre"  
(probable soeur de Jean, Evêque de Paris en 1366)

**Jean / Guillaume III de Montenay**  
et 1) **Jeanne de Mathefélon**  
et 2) **Jeanne de Garencières**

2) **Jacques (alias Jehan) de Montenay** fl 1390/1400  
seigneur de Garencières (1445, par sa mère), Maule (en partie), **Milly-La-Forêt**  
(ou *Milly-en-Gâtinais*), Athis-sur-Orge, Thillier, Nogent-sur-Marne, Le Coudray,  
Achères-sur-Seine, baron & vicomte de Fauquernon (*Calvados*),  
seigneur de Baudencourt, décimateur de Montainville (cité 1450, 1453, 1461 ;  
F&H pour Maule, Garencières mouvant de Gisors, Souplainville  
et Nogent-sur-Marne le 03/10/1445)  
ép. **Isabeau d'Estouteville** (fille de Robert VII et de Marguerite  
de Montmorency)



Estouteville

[ Les Montenay vendent progressivement la plupart des fiefs qu'ils possèdent  
dans la région aux Morainvillier ]

Confiscation des biens des Garencières par le parti Anglo-Bourguignon  
entre 1420 et 1425 : **Guillaume de Montenay**, seigneur de Milly-La-Forêt  
(hommage 11/06/1415) devient seigneur de Garencières  
et Chambellan du Roi ; sa femme **Isabelle de Meulan**  
est dite dame de "Maulle sur Mauldre".

# Maule

## Morainvillier



La région de Maule est encore largement dominée par le parti anglais de 1435 à 1449 ; **Louis de Morainvillier**, avec les Estouteville, seigneurs de Beynes, le capitaine Guillaume L'Estendart et Jean d'Orléans, comte de Dunois bat en 1435 une troupe anglaise à Beynes près La Couperie (au lieu-dit «La Prise aux Anglais»)

### Simon de Morainvillier et Regnauide de Maule

**Louis de Morainvillier** ° ~1405/1410 + 03/1481  
seigneur d'Elleville, Corbeville (F&H 1441), Souville (Saint-Martin-des-Champs), Aulnay, Gadencourt, Brécourt, Montainville, Herbeville et Maule (pour les 3, F&H 1450 puis 12/09/1464) et Villaine (1456), écuyer de Louis XI après la bataille de Monthéry (15/07/1465)  
où il est gravement blessé ; teste 25/11/1673  
ép. **1) Jeanne Bahoul** ° ~1406 + 1434  
(armes : «D'azur, à trois jumelles de sable ?»)  
**2) Jeanne de Courbenton** + 21/10/1485

**Jacqueline de Morainvillier**  
ép. 1432 **Jehan de Binanville**

**Jehan de Morainvillier** ° ~1455 + 21/10/1521  
seigneur de Maule et Montainville  
(aveux 06/10/1481, 01/12/1496 et 06/03/1515)  
ép. **1) 1482 Souveraine de Chabenois** + 1491  
**2) Jeanne de Falvy** + 1540 (veuve, elle ép. 1522 Antoine de Bellac, seigneur de Coignières)



**Jacqueline de Morainvillier**  
+ 30/09/1522 dame de Flacourt  
ép. 1461 **Guillaume 1<sup>er</sup> Vipart**, seigneur de Drumare (fils de Jean Vipart et de Guillemette Lestornol)

**1) fils**  
+ jeune

**1) Jacqueline de Morainvillier** fl ~1483  
ép. 1498 **Jehan de Châteaubréant**,  
écuyer, seigneur de Roche-Boutan,  
capitaine de Meulan

*Guillaume Vipart obtient du Roi (02/1528) le droit de créer à Maule deux foires annuelles (Saint-Nicolas d'été, 2 jours à la fin mai ; et la Saint-Luc, 2 jours vers le 18 octobre) ainsi qu'un marché hebdomadaire tenu le samedi.  
Les foires attiraient des marchands de chevaux et de bestiaux, mais aussi de grain, de gravier, etc.*

**Guillaume II Vipart** dit « **de Morainvillier** »  
+ 03/12/1533 écuyer, seigneur de Flacourt, Binanville, Beynes, Herbeville, Montainville et Maule (F&H 25/09/1490 et 06/03/1515), Bailli et capitaine de Mantes (1518-1531), Lieutenant général de Meulan (1518), Chambellan du Roi (~05/1533)  
*relève le nom et les armes des Morainvillier*  
ép. **1) 23/04/1513** (ou 06/03/1514 ?)  
**Jacqueline de Garencières** +~1528 (fille de Jehan de Garencières, seigneur de Puisson et des Bottereaux)  
**2) 26/06/1529 Françoise des Boves** +~1549  
dame de Contenant (fille de Pierre des Boves et de Charlotte de Mailly)

*postérité qui suit (p.9)*



# Maule

Harlay

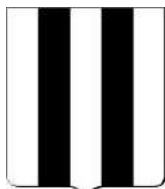

Harlay

**Nicolas de Harlay**  
achète des fiefs à Maule  
dès 1578.

**Henri III** accorde le droit  
à **Nicolas de Harlay**  
de dresser un terrier  
de la baronnie de Maule  
par lettres du 26/02/1580

**Nicolas de Harlay**  
+ 1601 (siège d'Ostende)  
baron de Maule et de Sancy,  
capitaine d'infanterie au régiment  
du comte de Coligny

**Henri de Harlay** + 1667  
baron de Maule, seigneur de Palmort  
et de Sancy, maître de camp d'infanterie  
puis capitaine de cavalerie, lieutenant  
de Lesdiguières en Italie, expédition  
au Brésil (Île de Manranho, 1615),  
X Guerre de Trente ans  
puis père oratorien (1627ou1637)

Vente de la baronnie de Maule  
(23/05/1637) pour 205 800 livres

**Guillaume II Vipart dit « de Morainvillier »**

et 1) **Jacqueline de Garençières**

et 2) **Françoise des Boves**

1) **Jacqueline de Morainvillier**  
+ ~1618 dame de Maule  
(aveu & dénombrement du 10/07/1576)  
ép. 08/10/1544 **Robert de Harlay** + 1560, conseiller  
au Parlement, seigneur de Sancy  
(Foi & hommage pour Maule :  
05/09/1547, 09/04/1548 et 22/11/1549)

**Nicolas de Harlay de Sancy** ° 1546 + 17/10/1629 (Paris)  
conseiller au Parlement, maître des requêtes (1573),  
ambassadeur (1575-1582), Colonel-général des Cent-Suisses (1596),  
1<sup>er</sup> maître d'hôtel du Roi, Surintendant des Finances (1594),  
Gouverneur de Châlons, Lieutenant-général du Roi en Bourgogne,  
disgrâcié (1597), seigneur puis baron (1602) de Maule (F&H 1603)  
ép. 15/02/1575 **Marie Moreau** + 27/03/1629 (dot : Grosbois)  
(fille de Raoul Moreau, seigneur d'Auteuil, du Tronchay (Thoiry)  
et de Grosbois, et de Jacqueline Fournier)

1) **Renée de Morainvillier** + après 1572

ép. 1537 Louis Le Roux de La Roche des Aubiers *dont postérité*

1) **Philippa de Morainvillier**, dame de Benneville

ép. 1) 1553 Jacques de Beaumâtre ; ép. 2) 1569 Yunard Gilli *dont postérité*

1) **Diane de Morainvillier** + ~1548/53 cède 10/09/1553 Bois-Henry à son beau-frère Harlay

2) **Charles de Morainvillier** seigneur de Flacourt, Montainville, Herbeville, Palmort, Binanville

ép. Louise de Fresnay *dont postérité et alliances : La Vallée, Blondel de Joigny, Vic, Abos de Binanville*

2) **Louis de Morainvillier** + ~1572 seigneur d'Orgeville *dont postérité*

2) **Antoinette de Morainvillier** ép. Charles de Foy *sans postérité*

**Robert de Harlay** + 1607 baron de Montglat

**Jacques de Harlay** + 1625

**Gaspard de Harlay** + jeune

**Marie de Harlay**

**Anne de Harlay**

**Gaspard de Harlay** + jeune

**Achille de Harlay** + 1636 évêque de Laval puis de Saint-Malo,

ambassadeur, oratorien (1631)

**François de Harlay** + jeune

**Charlotte de Harlay** religieuse

**Marthe de Harlay** religieuse

**Jacqueline de Harlay** ép. 1596 marquis de Villeroy

**Catherine de Harlay** ° 1595 ép. seigneur de Mailleray

La baronnie de Maule  
est érigée en marquisat  
en faveur de **François de Harlay**  
par Lettres 08/1667 enregistrées 15/03/1668 ;  
ce titre sera confirmé par Lettres 12/1699  
enregistrées 09/07/1701 en faveur  
de **Joseph Guillaume de La Vieuville**

# Maule

Bullion,  
Guillaume  
& La Vieuville

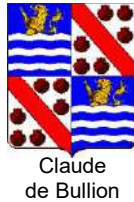

**Claude de Bullion** ° 1580 + 22/12/1640

Surintendant des Finances (1632), Garde des Sceaux (1633-1636),  
Conseiller d'Etat, Surintendant de l'Ordre du Saint-Esprit, Président à mortier  
du parlement de Paris (1636), Chancelier des Ordres du Roi, marquis  
de Gallardon et de Bullion (1615), seigneur de Bonnelles, Crespières  
et Wideville (achat 29/09/1630), Esclimont, Montlouet, Longchesne,  
Les Carneaux (1611), L'Aunay (Villiers-Le-Mahieu) et autres lieux,  
baron de Maule (aveux 08/06/1638 et 05/01/1642)  
ép. 22/01/1612 **Angélique Faure** + 1663 (fille de Guichard Faure,  
secrétaire du Roi, et de Madeleine Brulart, soeur de Sillery,  
Chancelier de France)

**François de Bullion** + 07/1671

chevalier, marquis de Montlouet, Lonchêne,  
baron (1639) puis marquis de Maule  
(1<sup>er</sup> effectif après François de Harlay  
1<sup>er</sup> marquis en titre 08/1667)  
ép. **Louise Henriette Rouault** + 04/1687

**Noël de Bullion** + 1670 marquis de Bullion et de Gallardon,  
seigneur de Wideville  
**Pierre de Bullion** + 1659 prieur de Bonnelles  
**Claude II de Bullion** + 1677 marquis d'Attily et de Longchêne,  
seigneur de L'Aunay (Villiers-Le-Mahieu)  
**Marie de Bullion** + 1649 ép. Pomponne II de Bellière

**Henri Charles de Bullion**

marquis de Saint-Amand  
et de Montlouet, marquis de Maule  
ép. 28/11/1691 **Eulalie de Vauvié**

*Vente du marquisat de Maule (25/09/1699)*



**Joseph Guillaume de La Vieuville** ° 1645 + 21/08/1700

seigneur de La Vieuville, marquis de *Maule en Vexin*, maître  
des requêtes (1687), secrétaire des commandements  
de la duchesse de Bourgogne, Conseiller d'Etat (1698)  
ép. 1680 (Saint-Malo) **Marie L(h)uillier** ° 1654 + 30/05/1742  
(fille d'Alexandre L(h)uillier fl 1703 seigneur des Cartes, Contrôleur  
des Tailles (1654) secrétaire du Roi (1769), Fermier-Général (1687),  
et de Jeanne Marie Boussingault)



**Alexandre Guillaume de la Vieuville** + 28/02/1733

marquis de Maule, secrétaire des commandements de la Dauphine  
(duchesse de Bourgogne) puis de ceux de la Reine  
ép. **Marguerite Neyret** + 01/07/1718

*Vente du marquisat de Maule (01/03/1706)  
à **Rose de Landouillette de Logivière***

*sans postérité*

# Maule

## Landouillette de Logivière & de Boisse

**René de Landouillette de Logivière** ° 05/01/1649 (La Flèche) + 21/08/1711 (Nîmes)

maître-fondeur à l'arsenal de Rochefort, maître de forges en Angoumois (1678), maître fondeur à l'arsenal de Toulon (10/08/1684), anobli par le roi 19/05/1690, commissaire général de la Marine (1692), commissaire général de l'artillerie de la Marine à Rochefort (1695), capitaine de galiote et d'artillerie à Rochefort, chevalier de l'Ordre royal de Saint-Louis (12/06/1702), commissaire général de l'artillerie de la Marine à Rochefort (01/01/1703), capitaine de vaisseau (01/11/1705)



Landouillette  
de Logivière

**Rose de Landouillette de Logivière**

marquis de Maule (02/1717) après achat de la seigneurie (01/03/1706) commissaire général de l'artillerie de la Marine, capitaine de vaisseau,  
ép. **Marthe Duval**

**René-Guillaume de Landouillette de Logivière**

+ 03/01/1720 (Rochefort)  
marquis de Maule, Garde de la Marine (Rochefort 03/1704), aide d'artillerie (02/1709), sous-lieutenant puis lieutenant d'artillerie (Rochefort 11/1712)

**Catherine-Marthe de Landouillette de Logivière**

+ 17/03/1770 baronne de Maule  
*sans alliance*

**Marthe-Ambroise Landouillette de Logivière**

ép. **Jacques-Joseph**, comte **de Boisse**, baron puis vicomte de Treignac, seigneur de La Bachellerie, La Farge, Laganne, Murat et autres lieux [ *hérite de son frère du tiers de Maule ; lègue ses biens et droits à son neveu (09/10/1770)* ]  
veuve se retire à l'abbaye royale de Saint-Corentin (châtellenie de Septeuil)

**Françoise-Charlotte Landouillette de Logivière**  
(*teste 31/05/1718*)

ép. **Michel-Gabriel Raphaël de Beauvais**, baron de Gentilly, capitaine des Gardes de la Porte du duc de Berry  
*postérité*



Mortemard  
de Boisse

**Antoine-René vicomte de Boisse**,

chevalier, marquis de Maule, seigneur de Boutigny et de Bataille-Poucín (Aulnay), maître de camp, Maréchal général des logis de la Cavalerie de France ; émigre à Lausanne pendant la Révolution (06/02/1792) mais est amnistié par senatus-consulte (26/04/1802 - art. 17 et du 25 thermidor an X) ; rachète le château (31/08/1812) pour 80 000 francs  
ép. (c.m.) 08/09/1777 **Henriette-Françoise Le Chastellier du Mesnil**  
(veuve de François Joseph Devenant Diverny)

3 filles au moins :

**Blanche-Barbe Radegonde**,  
**Antoinette-Françoise Henriette**  
et **Adélaïde-Elisabeth Catherine** (° 01/1791) **de Boisse**



Le Febvre  
de Plainval

Le Marquisat de Maule est supprimé en 1812. Le titre de marquis demeure toutefois et passe à **Jean-Baptiste-Louis-François Le Febvre**, comte **de Plainval** (° 01/03/1750 + 16/03/1835), chevalier, seigneur de La Salle, Bergères-sous-Montmirail et Biffontaines, assurant descendre des Maule d'Ecosse par son ancêtre Françoise Elisabeth Marguerite Maule de Panmure, fille de George Maule et de Jean Campbell.

## IX MAULE :

### Histoire de Maule en quelques dates-clés

- 11/1014 : donation au prieuré de Saint-Martin-des-Champs à Paris.  
entre 1003 et 1015 : débuts obscurs de la seigneurie de Maule (Guarin Leriche)  
23/09/1033 : église de Maule ruinée.  
1060 : *Ansold fait une donation à l'abbaye de Saint-Martin-des-Champs.*  
1076 : *Pierre 1<sup>er</sup> fonde le prieuré de Maule (Saint-Evrault).*
- 1106 : Pierre II est associé à son père Ansold III, dès cette date.  
20/08/1119 : Pierre II se distingue à la bataille de Brémule, aux côtés de Louis VI Le Gros.  
09/05/1154 : *consécration par l'Evêque de Chartres de la chapelle de Saint-Léonard-du-Coudray.*  
1194 : *agrément avec le chapitre de l'Eglise de Paris.*
- ~1200 : Maule compte alors 480 feux : entre 1500 et 1600 habitants.  
05/1224 : *donations de vignes à l'abbaye de Joyenval.*  
06/1228 : *Guillaume II de Maule fait une donation au Prieuré.*  
1254 : *cession du Prieuré de Saint-Léonard aux moines de Clairefontaine.*  
04/1263 : *Guillaume II apparaît dans un acte en faveur de l'Abbaye de Joyenval.*
- 1306 : *Pierre VI fait donation d'un moulin au Prieuré.*  
05/1345 : *le Roi Philippe VI épure une dette de ses prédécesseurs envers Yon II de Garencières.*  
28/09/1346 : *vidimus royal concernant les terres de Yon II.*  
15/12/1346 : *accord royal pour la reconstruction du château de Baudémont (Normandie) par Yon II.*  
07/1347 : *Philippe VI érige Maule en Châtellenie au profit de Yon II de Garencières.*  
1347-1348 : la Peste Noire tue au moins 437 personnes à Maule.  
04/1351 : *Pierre VII procède à un arbitrage en faveur du Prieuré de Maule.*  
01/1354 : *le Roi Jean II confirme les actes de son père en faveur de Baudémont et Bray (Normandie).*
- 07/12/1357 : Pierre VII de Maule meurt les armes à la main lors de l'assaut Anglo-Navarrais (*Philippe d'Evreux-Navarre*).  
01/02/1366 : *Yon II de Garencières fait aveu pour la seigneurie de Maule.*  
16/11/1394 : *aveu, foi & hommage de Robert de Maule pour ses biens (copies des 08/02/1563 et 03/01/1724).*
- 20/07/1404 : *hommage de Simon de Morainvilliers pour la seigneurie de Maule.*  
09/01/1410 : Jean II de Garencières est nommé châtelain de Caen.  
09/09/1450 : *Louis de Morainvilliers fait aveu pour la seigneurie de Maule.*  
06/10/1481 : *Jehan de Morainvilliers fait aveu pour la seigneurie de Maule.*
- 22/11/1549 : *Robert de Harlay rend foi & hommage, comme seigneur de Maule, à la Chambre des Comptes de Paris.*  
26/02/1583 : *Henri III autorise, par Lettres Patentes, à la levée d'un terrier couvrant la baronnie de Maule.*
- 29/09/1630 : Claude de Bullion achète la seigneurie de Wideville.  
23/05/1637 : *arrêt du Châtelet ordonnant la licitation entre les héritiers de Nicolas de Harlay.*  
08/06/1638 : *Claude de Bullion fait aveu pour la seigneurie de Maule achetée 205.000 £ (visite & état des lieux ordonnés par acte du 29/07/1637).*  
18/11/1664 : *François de Bullion, marquis de Montlouet rend foi & hommage pour sa baronnie de Maule.*  
15/05/1668 : *Louis XIV érige la baronnie de Maule en marquisat, par Lettres Patentes, confirmant sa décision (08/1667).*  
11/1699 : *Confirmation du titre de marquis de Maule au sieur de La Vieuville.*
- 19/06/1713 : *partage des biens de la famille de Landouillette de Logivière, attribuant Maule à l'aîné.*

## Prieurs de Maule :

1076	Goisbert	Hugues de Vassi (1076-77)
	Guidmond	
	Roger	
	Guillaume	
1118	Hugues de Gacé	
	David Rannulf	
	Guarin de Sées	
	Geoffroi	
1206	Jehan	
1233	Nicolas Lebeuf	
1234	Jean Perrel	
1372	Calicheux	
1462	dom Jean Levaulx	
1478	Bérault de Boncé	
1494-1507	Mathurin de Brye	
+ fin 1527	Ponthus de Brye	
1527	Louis de Morainvillier, Evêque de Saint-Malo	
1532	Nicolas de Folleville ( <i>chute de cheval entre Maule et Joyenval</i> )	
+ 13/04/1555	Delarue	
1557	Jean de Morainvillier, dernier Prieur.	
1624		



Vassi

NB : **Jean du Boussey** est dit Prieur de Notre-Dame de Maule (*cité 29/05/1482 dans une transaction d'Abbécourt*)

### Sources :

Orderic Vital,  
Registrum de Panmure,  
Armorial de Montfort,  
actes de Saint-Pierre  
de Neauphle, Réaux,  
Bories, Lachiver,  
histoires & généalogies  
locales, Web, ADY &  
documentation ACIME,  
Histoire de Montainville  
(Jacques Tréton),  
Cartulaires d'Abbécourt  
(Société Historique du Vexin,  
J. Depoin), Cartulaires  
de Pontoise (Sorbonne)

# Maule

## Annexes : compléments à propos des sources

### Inventaire des archives de Thoiry (site ADY)

**Boisse (Antoine-René)**, vicomte de, Maréchal de camp, seigneur de Maule) [E160-230] Documents concernant les **Landouillette de Logivière** (*dépenses & recettes de la maison des Landouillette de Logivière*) ; répertoire des titres & papiers concernant la terre et le marquisat de Maule (*généalogie des barons de Maule, lettres patentes érigeant la terre en marquisat, aveux et dénombremments de la terre de Maule, baux de ferme, état des revenus de la baronnie de Maule, ventes de terres, déclarations des biens possédés dans la censive des seigneurs de Maule ; terriers, livres de raisons par débit et crédit avec les fermiers de la terre, seigneurie, recettes des censives, 1394-1786*)

### Fonds complémentaires des Archives départementales des Yvelines

Suppl. E830 : **Maule** ;  
J3199 : documents concernant les fermes de Pennemort et du Bois-Henry à Maule et en particulier correspondance de **M. de Boisse à M. Gilbert**, 1802-1806 ;  
23J : seigneurie de Maule ;  
4Q53 : dossier de séquestre ;  
5Q204 : dossier individuel de l'administration des domaines ;  
5Q301 : restitutions et indemnités, loi dite du Milliard, dossier individuel.

### Archives communales de Maule

Terrier de la baronnie de Maule : atlas & déclarations, 1701-1769.

### Bibliothèque municipale de Versailles

Collection Filassier, Ms F975 (19) : documents sur la terre de Maule, copies de titres d'acquisitions, notes historiques, actes notariés sur la famille **Landouillette de Logivière**, sur la famille de Marle.

### Bibliographie :

**Bories (Edmond)**, «*Histoire du canton de Meulan comprenant l'historique de ses vingt communes depuis les origines jusqu'à nos jours*», Paris, 1906, p.537-674.

**Cosyns (Odette)**, «*Les biens du seigneur de Maule*», Nos ancêtres les Maulois, n°20, 1989, p. 35-47 ; n°21, 1989, p. 6-12.

**Franceschini (E.)**, «*Vicomte de Boisse*», dans Dictionnaire de biographie française, Paris, 1954, t. VI, col. 838.

**Gauthier (Dominique)**, «*Aspects sociaux économiques du marquisat de Maule (1548-1800)*», Paris, 1979 [Thèse Paris I, 1979].

**Réaux (Emile)**, «*Histoire des barons de Maule*», Paris, [1893].