

Hainaut Belge, Flandres & Artois

Lens entre Mons et Ath (Belgique)

Recourt : famille connue dès 1106 en Artois

Armes : Lens en Hainaut :

«De gueules, à trois lions d'argent, armés, lampassés & couronnés d'azur» (Jean de Lens)

Les mêmes à une bordure engrêlée de sable (Gavre ancien)

«D'or, à trois lions de gueules, armés, lampassés & couronnés d'azur» (ancien) (voir aussi Gavre)

«D'or, à une bande de gueules» (Rumigny de Mons, probables armes primitives de Lens)

Cri (Hainaut) : «Rumigny !» puis «Gavre !»

Lens en Artois :

«Ecartelé d'or & de sable» (récent)

(conservées dans les armes de la commune d'Annequin

Recourt :

«Bandé de vair & de gueules de six pièces, au chef d'or»

Devise : «Audacter et sincerere»

Cri d'armes : «Aux Châtelains !»

Sources complémentaires :

Héraldique et Généalogie (alliance du Roeux, Habarcq)

Père Anselme T. VIII, p.28 Lens,

Histoire de la pairie de Lens (Hainaut) et de Lens-Herchies, Histoire de la commune d'Annequin,

Contribution d'André Bocquet (11/2008, alliance Recourt),

Dictionnaire de la Noblesse (F. A. Aubert de La Chesnaye-Desbois, éd. 1775, Héraldique & Généalogie),

Contribution de Francis Agneray (04/2012) sur les Recourt, «Généalogie de la Maison de Recourt» (par Antoine-François Nicolas de Recourt du Sart, 1782, BNF),

«Généalogie de Lens» (in «Histoire généalogique & chronologique de la Maison Royale de France...», 3° Ed. T.8, 1733 : «des Grands-Maîtres des Arbalétriers de France») par le Père Anselme,

Contribution de Nicolas Pascal (10/2015),

Contribution de Serge Gravet (05/2016 : vitrail de Binche),

Contribution de Jean-Luc Delefosse (02-03/2017, Recueil d'Arras),

"Généalogies des maîtres des Requêtes", F. Blanchard, 1670

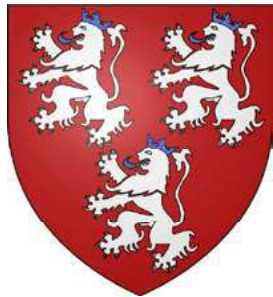

Lens et Gavre
(Hainaut Belge)



Lens (Artois)

Seigneurs & châtelains
de **Lens** *Herchies, Annequin*
(Hainaut & Artois)
& *Famille de* **Recourt** *(Lens, 62)*

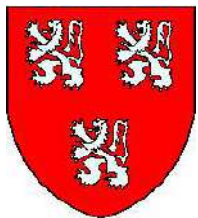

Recourt



Ecartelé
Recourt-Lens
(Jean II)



Lens : Baudouin
d'Annequin



Commune
d'Annequin
(62)

© 2008 Etienne Pattou
dernière mise à jour : 16/07/2018
sur <http://racineshistoire.free.fr/LGN>

Lens (Hainaut)

Origines

Lens-Herchies

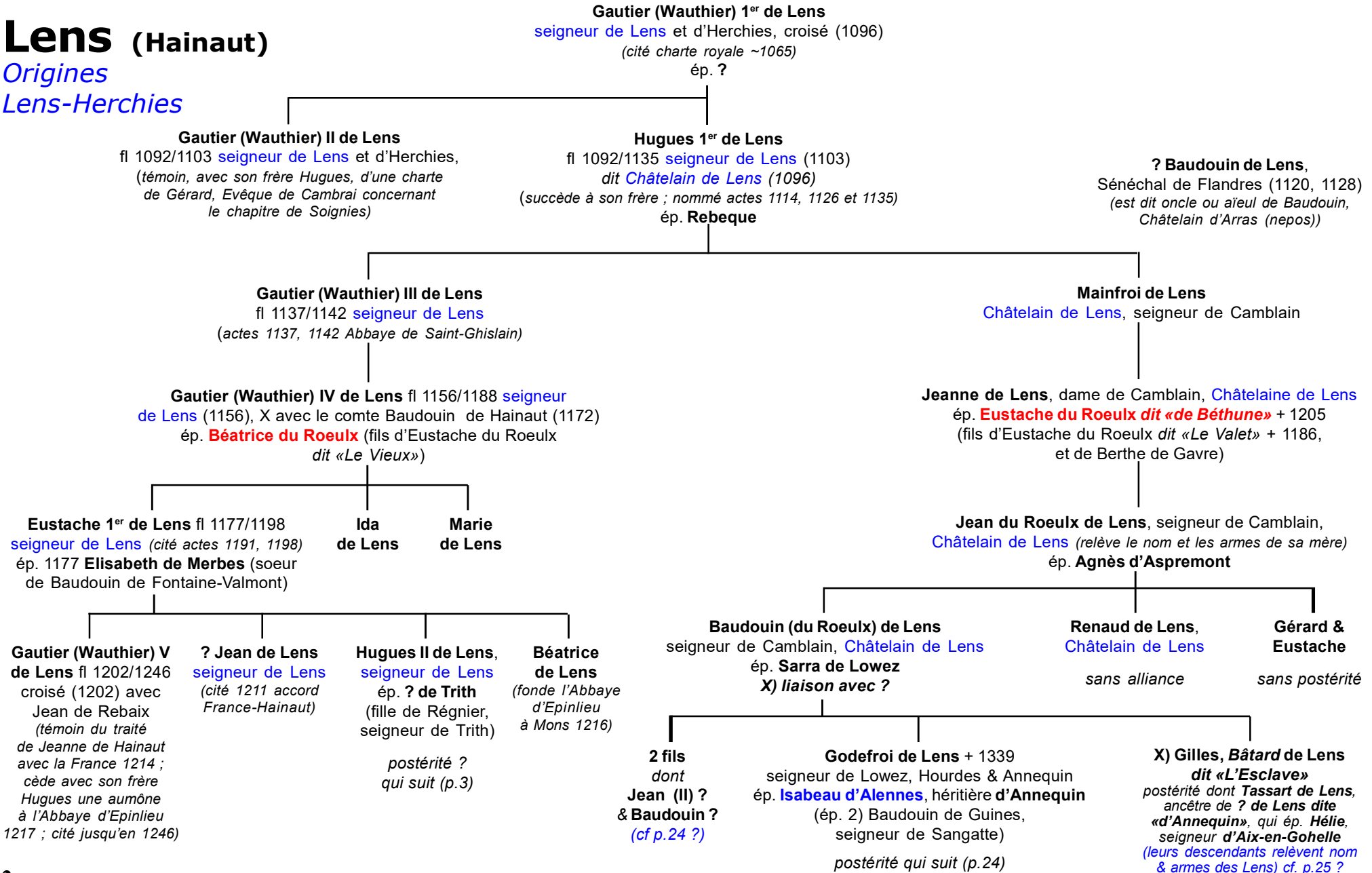

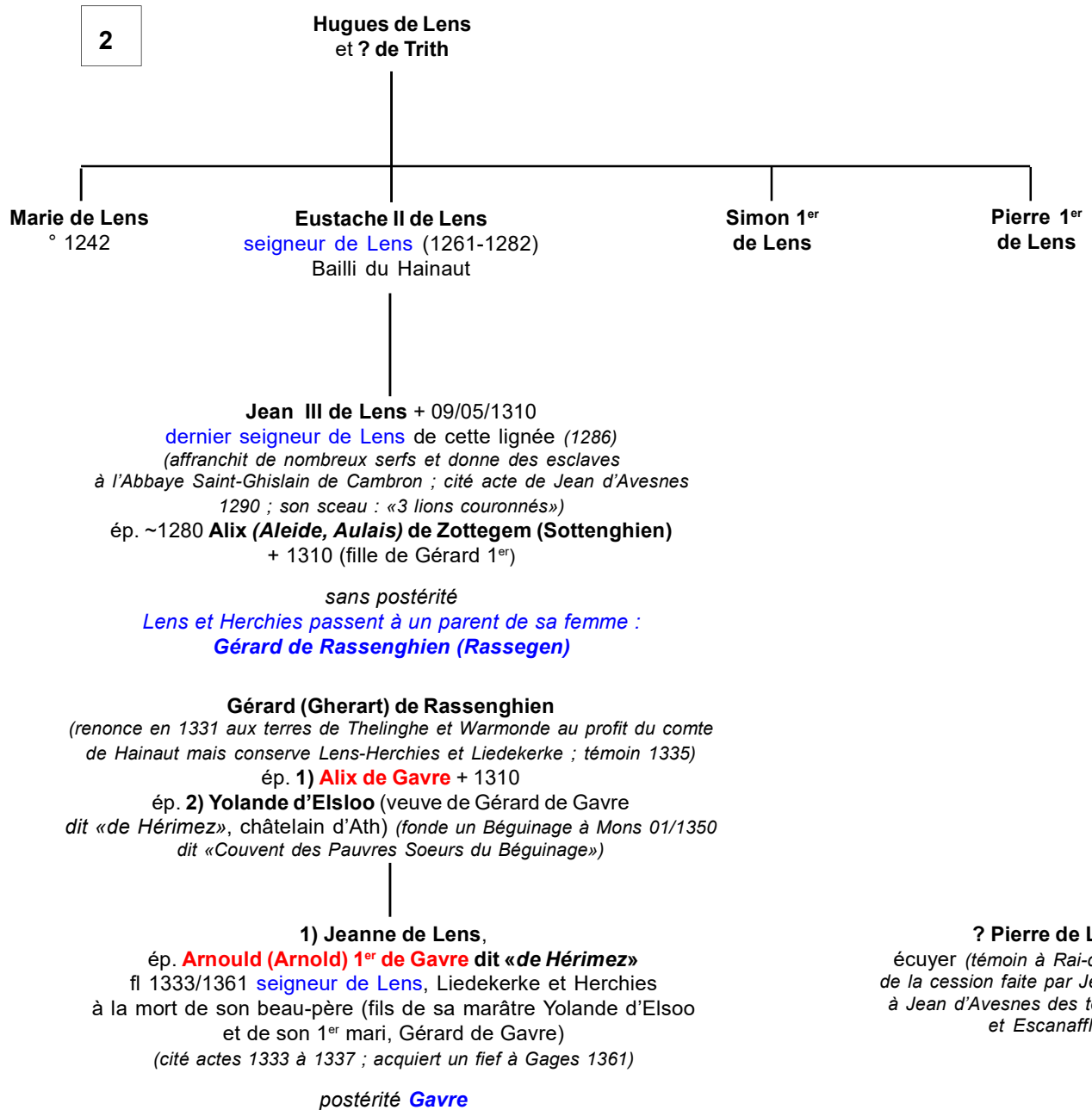

Lens (Artois) Châtelains de la famille de Recourt Origines

Camblain passe à Philippe de Recourt par son mariage avec **Isabelle de Lens**, dame de Camblain ~1300 de la Maison du Roeulx : lien manquant...

Gui (alias Hugues, Guillaume) de Recourt fl 1291/92 chevalier (cité dès 1282 : relief de sa terre & seigneurie au Prévôt du chapitre de Saint-Amé de Douai)
ép. ?

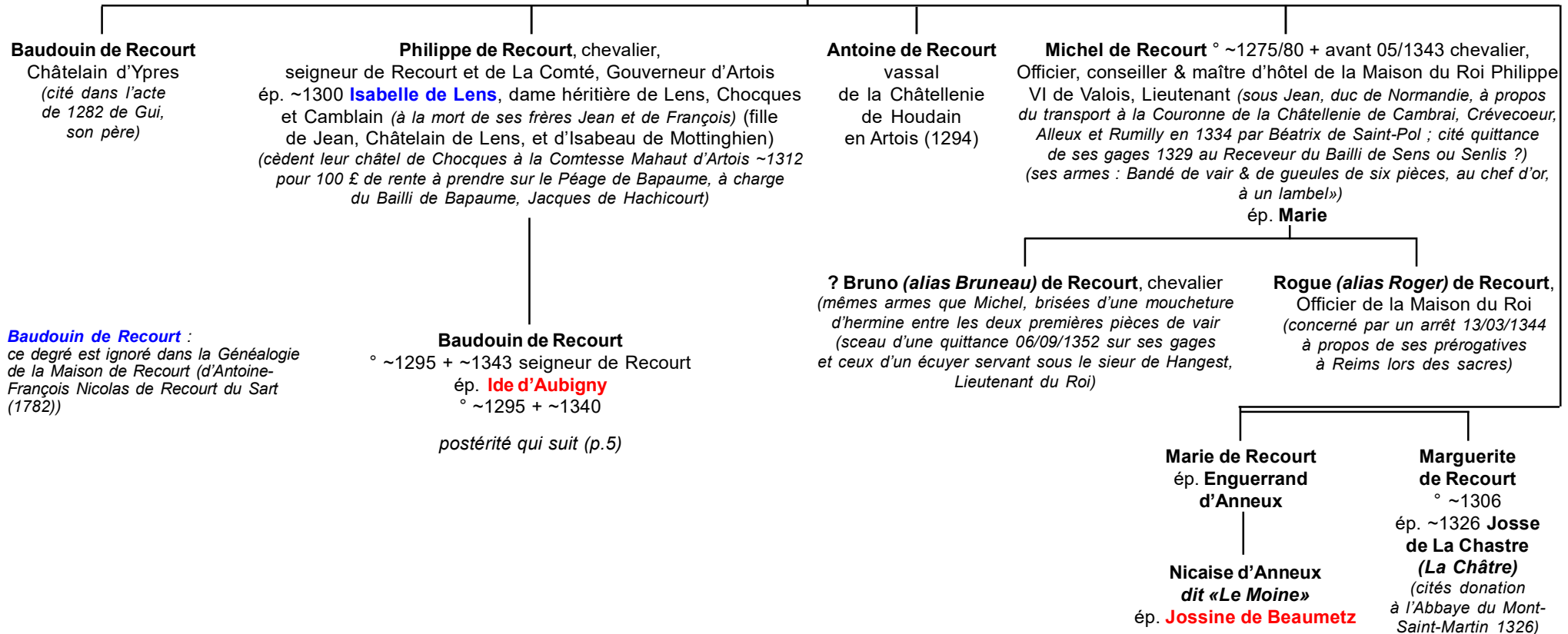

Baudouin de Recourt :
ce degré est ignoré dans la Généalogie de la Maison de Recourt (d'Antoine-François Nicolas de Recourt du Sart (1782))

Lens (Artois) Châtelains de la famille de Recourt

4

Baudouin de Recourt
et Ide d'Aubigny

Jean 1^{er} de Recourt ° ~1314 + 09/1378 chevalier, seigneur de Recourt, La Comté et Camblain, **Châtelain de Lens**, officier royal à Tournai (1340) et près Calais (1348)
ép. **1) Jeanne de Mailly** (fille de Jean et de Jeanne de Soissons-Moreuil)
ép. **2) Jeanne de Viannes** (fille de Savary IV, seigneur de Thors + ~1367, et de Catherine (*alias Marie*) de Chasteignier, dame de Pouillé)

Guillaume de Recourt + avant 1379
chevalier, seigneur du Transloy, maître des requêtes de l'Hôtel du Roi (1365), Doyen des conseillers laïcs du Parlement (1366)
(cité dans un acte royal du 09/05/1365 établissant l'office de secrétaire du Roi en Collège ; souscrit à l'hommage au Roi par Jean de Montfort, duc de Bretagne le 15/12/1366)(ses armes ci-jointes en 1365)
sans postérité



Richilde de Recourt
+ 03/1340
ép. **Guillaume de La Vieuville**, chevalier, seigneur de Villers et de Vaux (près Antoing)

1) Jean II de Recourt dit «de Lens»
° ~1334 + ~10/11/1390 chevalier, seigneur de Recourt, La Comté et Camblain, **Châtelain de Lens**
(adopte nom & armes de Lens, écartelées avec celles des Recourt ; dénombrement de sa châtellenie au comte de Saint-Pol en 1385 et de Camblain en 1388)
ép. avant 1355 ? **d'Azincourt**
? ou **Catherine de Béthune** ?

postérité qui suit (p.6)
des **Châtelains de Lens**

2) Jean (1^{er}) de Recourt dit «de Lens»
ép. **Isabeau de Brimeu**
postérité qui suit (p.16) des seigneurs de Sarton & Barastre puis des seigneurs du Sart

Marguerite de Recourt + 1390
ép. **Guillaume de Lambersart**, chevalier, seigneur de Thiembrounes puis du Transloy (à la mort de Guillaume, oncle de sa femme, suivant un arrêt du Parlement de 1379 sur un litige entre Jean de Recourt, les habitants du Transloy & l'Abbaye d'Arrouaise)

Lens

Châtelains de Lens de la famille de Recourt

5

Jean II de Recourt dit «de Lens»
et ? d'Azincourt

Jean III de Recourt
° ~1354 +X 25/10/1415
(Azincourt)
chevalier, seigneur
de Recourt, La Comté
et Camblain, **Châtelain
de Lens**
(dénombrement en 12/1388
de Camblain, relevant
du comté de Saint-Pol)
ép. **Alix de Nielles**,
dame de Vermeilles
+ 1433

Charles de Recourt dit «de Lens» + 10/09/1419
(victime de l'assassinat de son maître à Montererau)
chevalier, vicomte de Beauvoir, seigneur
de Catinières (ou Cattenières, Cambrésis),
sert Jean duc de Bourgogne, Echanson du duc
(1408), Gouverneur de Cambrai (1415) puis
du Pays de L'Alleu (1417) conseiller
& Chambellan du Roi (1418), 1^{er} Lieutenant
du duc dans la Ville de Paris (1418),
nommé Amiral de France (06/06/1418, serment
au Parlement même jour) (offre un reliquaire du bras
de Saint Quentin à l'église de Camblain en Artois ;
ses armes portent un lambel d'azur de 3 pièces ;
en cimier un cygne tenant en son bec un anneau d'or,
accompagné de 2 ancras en sautoir sur un heaume
plein, couronné en face)

sans alliance

François de Recourt dit «de Lens»
° 1355/65 + 1418/19 chevalier, seigneur
de Recourt, La Comté et Camblain
ép. ~1375 **Béatrix-Eléonore de Licques**, héritière
de la baronnie de Licques, dame de Harvilly
et Esteinfort (Stienfort) (à la mort de son frère Mathieu)
° ~1355 + ~1421 (fille de Jean, baron de Licques,
et d'Anne de Berghes, dame de Stienfort) (transige
avec Catherine de Haverskerque, sa belle-soeur, veuve
de Mathieu de Licques, en présence de son fils Jean)

postérité qui suit (p.7)
des **barons de Licques**

& Alliance Recourt-Licques (annexe p.26)

? **Jean de Recourt**
dit «de Lens» + après 1414
ép. **Marie de Wavrin**, dame d'Aine
et de Cauroy
(donation 1414 de 14 £ 6 sols
de rente à l'Eglise de Lens)

Ide de Recourt
dite «de Lens»
Châtelaine de Lens,
dame de Camblain
ép.son cousin
Christophe de Recourt

Marie de Recourt
dite «de Lens»
ép. **Robert**
de Nédonchel
postérité

Philippe
de Recourt
+X 25/10/1415
(Azincourt)

sans
alliance

Henri
de Recourt
+X 25/10/1415
(Azincourt)

sans
alliance

Marie de Recourt dite «de Lens» ° 1372 + 24/07/1443
(une autre source donne le 13/07) dame de Recourt, La Comté et Camblain,
Châtelaine de Lens (à la mort de ses frères)
ép. 1) **Jean de Berghes**, chevalier, seigneur de Cohem
ép. 2) 1426 **Waleran d'Hingettes** + 04/10/1464 chevalier, seigneur des Obeaux
Lormes, Fournes et Antoing, Gouverneur de Lille, Douai & Orchies
(ép. 2) Antoinette d'Inchy, dame de Canteleu et de Saint-Leu + 19/11/1478
fille de Beugeois, seigneur de Saint-Leu, et d'Agnès d'Heilly
(armes : fascé d'or & de sable de 7 ou 8 pièces) ;
& qui ép. 2) en 1467 Philippe de Montmorency-Croisilles, seigneur de Dours + 21/02/1674)

sans postérité

La Châtellenie de Lens retourne au cousin germain de Marie :
Jean (IV) de Recourt, seigneur de La Comté et Stienfort.

Pierre
de Recourt
+ 1424

Jacqueline
de Recourt
ép. **Jean**
des Planques
(Béthune)

Lens/Recourt

Barons de Licques

6

François de Recourt dit «de Lens»
et Béatrix-Eléonore de Licques

Jean IV de Recourt dit «Agravin»
(*alias Enguerrand*) ° ~1398/1400
+ après 09/01/1455 (*testament & partage de ses biens*) chevalier,
baron de Licques, seigneur
de Steenfort, La Comté, Recourt
et Camblain, **Châtelain de Lens**
(*au décès de sa cousine Marie*)
ép. **Marguerite d'Allennes**, dame
de Ternant et Escouannes
(14 enfants : 5 filles, 9 fils)

Christophe de Recourt
dit «de Lens»
ép. sa *cousine* **Ide de Recourt**,
dame de Camblain, **Châtelaine**
de Lens (fille de Jean
et de Marie de Wavrin
alias d'Enne)
|
Jean de Recourt dit «de Lens»
+ 1490 **Châtelain de Lens**
ép. **Catherine de Béthune**
(fille de ?)

postérité inconnue

Jacqueline de Recourt dite «de Lens»
+ après 1424
ép. **Jean des Planques (alias**
de La Planque) dit «Heuchin»,
chevalier, seigneur de Marest(s)
et de Lescuve ?, Lieutenant de Béthune
(*résident à Béthune en 1424*)

postérité (Marguerite ép. Guillaume, seigneur
de Rebreviettes d'où : Marguerite
qui ép. 1) Jean d'Ollehain (Olhain),
seigneur d'Estaimbourg
et ép. 2) Louis de Wazièr(es), seigneur
de Guissancourt (ou Goussancourt)

Isabeau de Recourt dite «de Lens»
ép. **Jean du Bois**, chevalier, seigneur du Bois
d'Ennequin et de Verme(i)lles, Bailli & Capitaine
d'Aire (fils de Jean de Fiennes, seigneur du Bois
et de Vermeilles, et de Jeanne de Lens,
dame de Louvet et d'Annequin) fl 1359

Jean V de Recourt dit «Agravin» ° ~1437 + 1484
chevalier, baron de Licques,
seigneur de Recourt, La Comté, Camblain
et Steenfort, vicomte de Beaurains,
Châtelain héréditaire de Lens
ép. (c.m.) 27/08/1453 **Johanna van Stavele**
d'Isenghien (fille de Jean (de Stavelles) ,
chevalier, seigneur d'Isenghien (ou Ysenghiem),
parent des Châtelains de Gand,
et de Marguerite d'Antoing)

postérité qui suit (p.8)

Por(r)us de Recourt dit «de Lens»
seigneur de La Comté (*mouvante*
du chapitre de Saint-Aurel de Douai)
ép. **Alix de Saveuse** (fille de Bon,
Gouverneur de Béthune,
et de Claud(in)e d'Inchy)

postérité qui suit (p.13)
des seigneurs de La Comté

Jacques de Recourt dit «de Lens»
+ dès 1466 seigneur de Camblain
(*mouvant du comté de Saint-Pol*)

sans postérité
Camblain retourne
aux enfants de Jean V

Robinet (Robert)
de Recourt dit «de Lens»
+ dès 1466 seigneur de Recourt

sans postérité
Camblain retourne
aux enfants de Jean V

Colinet
(Nicolas)
de Recourt
dit «de Lens»
+ avant 1466
seigneur
d'Escouannes
et Escambe

Isaac
de Recourt
dit «de Lens»
seigneur
de Ternant
(1455)

Guillaume de Recourt
dit «de Lens»
seigneur d'Escouannes
(13/08/1466, *par volonté de Jean V*
à la mort de leur frère Colinet)
ép. **Catherine de Pressy**

postérité inconnue

????????
de Recourt
dit «de Lens»
3 fils & 5 filles

postérité inconnue

Lens/Recourt

Barons de Blicques

7

Jean V de Recourt dit «Agravin»
et Johanna van Stavele d'Isenghien

Jacques 1^{er} de Recourt dit «de Lens» ° ~1460 + 06/07/1541 chevalier,
baron de Licques, seigneur de Recourt, Camblain et Steenfort,
Châtelain héréditaire de Lens, Chambellan de l'Empereur Charles-Quint
(hommage de Camblain 17/09/1512 à Marie de Luxembourg,
comtesse de Vendôme et de Saint-Pol)
ép. 27/08/1512 Jeanne du Faÿ ° ~1472 (fille de Laurent, seigneur
de Hulluch, maître d'hôtel du Roi, et de Bonne de La Vieville)

Charles de Recourt
dit «de Lens» ou «de Licques»
° ~1480 Abbé de Notre-Dame
de Licques (fondée par ses ancêtres)

Jacques II de Recourt dit «de Lens» + dès 1562
chevalier, baron de Licques, Châtelain héréditaire de Lens, seigneur de Bouvignies,
conseiller & Chambellan de l'Empereur Charles-Quint, Lieutenant-Général du duc d'Arshot
en Flandres, Gouverneur, Capitaine & Prévôt de la Ville Franche de Landrecies
ép. 1) (c.m.) 23/08/1512 Philippe Le Fèvre de Hemsteede (fille de Roland,
chevalier, seigneur de Tamise et Liewelet, et d'Havoise de Hemsteede ;
veuve de Jan van Zween, seigneur de Wirtiviez)
ép. 2) Isabeau de Fouquesolles ° avant 1505 (fille de Jacques, seigneur
de Fouquesolles et Audrehem, et d'Isabeau de Monchy-Sénarpont)

Antoinette de Recourt
dite «de Lens»
ép. Isembard de Houchin,
seigneur de Longastre

François de Recourt dit «de Lens» ° avant 1508
+ 21/09/1535 (Camblain, 62) seigneur de Recourt,
Camblain-Châtelain, etc. (1524)
ép. 1520 Barbe de Saint-Omer
dite «de Moerbeek» (Morbecque),
dame de Hondschoote (fille de Denis
et de Marguerite de Flandres-Drinckam)

postérité qui suit (p.15)
des seigneurs de Recourt & de Camblain

2) Philippe 1^{er} de Recourt dit «de Lens» ou «de Licques»
° ~1534 + Vendredi Saint 1588 (Bruxelles) (teste 01/03/1587) chevalier, baron de Licques,
Châtelain héréditaire de Lens, capitaine d'une compagnie de 100 lances (1568), Gouverneur
& Bailli de Tournehem, Audruicq & du Pays de Bredenarde (1573), Gouverneur & Capitaine
de Cambrai & du Cambrésis (1574), de Harlem et de Louvain, colonel d'un régiment
de 10 compagnies de gens de pied Wallons (1579), Capitaine et Souverain-Bailli
du Château de La Motte-aux-Bois de Nieppe, Gruyer & Grand-Veneur des châtelaneries
de Cassel & de La Motte (1582) puis Gouverneur de Lille, Tournai, Douai & Orchies,
Commis par le Roi d'Espagne 11/05/1586 pour l'application de la Trêve conclue
à Cambrai 23/12/1585 avec la France
ép. 03/06/1554 (avec le consentement de l'Empereur) Jeanne de Wit(t)hem, dame de Ruysbroeck
(fille de Georges, chevalier, seigneur d'Isque(s), noble brabançon d'une branche bâtarde
issue des ducs de Brabant, et de Jeanne de Jausse (ou Jauche) de Mastaing)

postérité qui suit (p.9)

2) Marie de Recourt dite «de Lens» ou «de Licques»
ép. 1) 12/07/1545 Oudard de Renty,
chevalier, baron d'Embry, Griboval et Grouches
ép. 2) ~1568 Jean de Croÿ, comte du Roetulx,
Gouverneur de Tournai & de Flandres
+ 09/06/1581 (fils aîné d'Adrien, comte du Roetulx,
et de Claudine de Melun-Espinoy) + ~1577

Lens/Recourt

Barons de Licques

8

Philippe 1^{er} de Recourt dit «de Lens»
et Jeanne de Witthem

Gabriel 1^{er} de Recourt dit «de Lens» ° avant 1561 + 1589 chevalier, baron de Licques, Boninghe et Audenthun, Gouverneur de Charlemont, colonel d'un régiment de 10 compagnies de gens de pied ép. 08/07/1581 **Hélène de Mérode** + 1589 (fille de Jean, seigneur de Moria(l)meze, et de Philippa de Montfort)

Lamoral de Lens +X
accidentellement par un coup de canon
seigneur de Bouvignies

Philippe de Recourt dit «de Lens» ° ~1570 + 17/10/1635
(teste 14/06/1630) seigneur puis baron *(par Lettres de Philippe IV d'Espagne 31/07/1630, en plein fief du comté de Flandres)* et d'Audenthun, 1^{er} baron de Wissekerque *(érigée en baronnie par Philippe IV d'Espagne 31/07/1630)*, capitaine d'une compagnie d'infanterie puis de Cheveu-Lanciers, colonel d'infanterie Wallone, Capitaine du château de Rupelmonde & d'une compagnie de 300 hommes, Grand-Bailli du Pays de Waës, sert le duc de Parme & de Plaisance comme capitaine de sa Garde *(1589)*
ép. 11/12/1590 **Marguerite van Steelandt**
+ dès 12/03/1631 (fille de Serva(i)s, seigneur de Wissekerke, et de Marie de Longin)

postérité qui suit (p.11)
des seigneurs & comtes de Rupelmonde

Louis de Lens
sans alliance

Jacqueline de Recourt dite «de Lens»
° ~1557 + après 22/01/1622
(teste 15/06/1614 & 22/01/1622)
ép. 31/12/1575
Jacques de Langlée, seigneur de Pecques et Pumbecque, baron de Heyne, conseiller & Chambellan de l'Archiduc Albert, Grand-Bailli de Gand, Beer & Souverain-Bailli de Flandres
+ après 15/06/1614 (1618 ?)
(fils de Jean et de Gabrielle d'Ognies)

Philippa (alias Philippine) de Recourt dite «de Lens»
chanoinesse de Nivelles puis ép. 1581 **Jean de Berlaymont de Floyon**, baron de Berlaymont, seigneur de La Chapelle et Odeur, Lieutenant des Fiefs du Pays de Liège & Comté de Looz, Grand-Bailli de Moha, colonel d'un régiment de Bas-Allemands

Philippe II de Recourt dit «de Lens» ° ~1589 + 28/05/1657
(teste 06/02/1657) chevalier, baron de Licques et Boninghe, seigneur de Risbrouck, Rodelinghem et Audenthun, membre du Conseil de Guerre du Roi d'Espagne, Gouverneur & Surintendant des Ville & Châtellenie de Bourbourg (1624), Grand-Bailli des Bois de Hainaut & de la Forêt de Mormal, Gouverneur de Binche (1642-1643), capitaine d'une compagnie d'infanterie puis de 100 arquebusiers à cheval (1631)
ép. 1) 24/01/1611 *(Gand)* sa *cousine germaine* **Suzanne de Langlée** ° ~1594 + avant 1630 (fille de Jacques, seigneur de Pecques, Grand-Bailli de Gand, et de Jacqueline de Recourt)
ép. 2) 13/06/1630 **Louise van Cruijningen (alias Cruninghen)**, marquis de Cruninghen, dame de Pamèle (fille de Maximilien, baron de Cruijningen, vicomte de Zélande, et d'Eve de Kniphausen-Inhausen)

postérité qui suit (p.10)

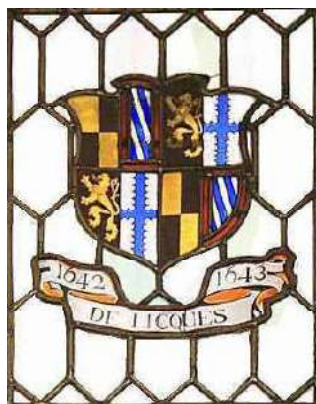

Licques

Armes de **Philippe de Recourt dit «de Licques»**
(vitrail de l'Hôtel de Ville de Binche). Ecartelé :
Lens (écartelé d'or & sable) ; **Witthem** (d'argent à la croix engrelée d'azur) ;
Brabant (de sable au lion d'or ; allusion à la filiation Brabant Witthem par bâtardise - par hypothèse) ; **Licques** (bandé d'argent & d'azur à la bordure de gueules)

Gabriel II de Recourt + après 1620
chevalier, seigneur de Risbrouck, capitaine d'une compagnie de Cuirassiers au service du Roi d'Espagne (1620)

Marie de Recourt
(mineure en 1589)
ép. **Luis de Las(s)o de La Vega**, 1^{er} comte de Portillano *(ou Puertollano)*, chevalier de l'Ordre de Calatrava + 1646

Lens/Recourt

Barons de Licques

9

Philippe II de Recourt dit «de Lens»
et 1) **Suzanne de Langlée**
et 2) **Louise de Cruijningen**

1) Jacqueline-Suzanne de Recourt dit «de Lens» ou «**de Licques»** (teste 1661) ép. ~1651 son parent **Nicolas de Recourt de Licques**, chevalier, seigneur de La Vère, Lieutenant-Général des Armées du Roi d'Espagne, Gouverneur de Rupelmonde, capitaine d'une compagnie de Cuirassiers à cheval ° ~1616 + ~1663 (teste 1661)

2) Philippe-Charles Barthélémy de Recourt dit «de Lens» ou «**de Licques»** ° ~1625 + ~1699 (teste 16/03/1699) vicomte de Zélande, marquis de Licques, baron de Boninghes et de Rodelinghem, capitaine d'une compagnie franche Wallone, Grand-Bailli des Bois de Hainaut (1645), capitaine de 100 chevaux-Cuirassiers (1657), Gentilhomme de l'Electeur de Cologne, Prince de Bavière
ép. **1) 23/01/1659 Marguerite-Caroline Gertrude de Berlo** ° ~1639 + ~1688 (famille liégeoise) chanoinesse du chapitre de Moustier (fille de Paul, baron de Berlo, et de Marie de La Fontaine)
ép. **2) ~1690 Françoise de Baynast de Sept-Fontaines** + dès 1699

2) Marie-Jeanne de Recourt dit «de Lens» ° ~1620 + 31/03/1653 ép. 22/12/1640 **Rasse de Gavre**, marquis d'Ayseau (1625), comte de Beaurain et d'Embry, membre du Conseil de Guerre du Roi d'Espagne, Gouverneur & Capitaine de la Ville de Charlemont, 1^{er} maître d'hôtel de l'Archiduc Léopold + 31/03/1653

2) Marie-Françoise Thérèse de Recourt dit «de Lens» ° ~1630 vicomtesse de Loz ép.~1650 **Jean-François d'Andelot**, seigneur de L'Esclatière et de Hoves (près Enghien), vicomte de Loz

1) Ferdinand-Roch Jean de Recourt dit «de Lens» ° 16/08/1666 + 1705 (teste 16/03/1699) vicomte de Zélande, marquis de Licques, baron de Boninghe, Page du Roi en Sa Grande-Ecurie (reçu 05/08/1684), capitaine d'une compagnie de Dragons au service de la France
ép. 23/01/1700 **Anne-Michelle Alexandrine (de ou Le) Sart de Prémont** ° ~1680 (fille de Charles, seigneur de Prémont, Lieutenant du Roi aux Provinces de Cambrésis & de Hainaut, Gouverneur du Catelet, Chambellan de Monsieur, duc d'Orléans, et d'Antoinette-Caroline Le Sart)

1) Marie-Jeanne Louise Florence de Recourt ° ~1661
sans alliance

Extinction
de cette branche
de Licques : 1771

Michelle-Charlotte Catherine de Recourt dit «de Lens»
° ~1701 + ~1742
ép. (c.m.) 23/02/1729 **Jacques de L'Espinay de Marteville**, chevalier, seigneur de Pansy, Chamouilles et Colliegies (Laonnois) ° ~1709 + ~1777

Marie-Henriette de Recourt dit «de Lens»
° ~1702

Ferdinand-Gillon de Recourt dit «de Lens» ° peu avant 27/10/1705 (bapt.) + 21/10/1771 marquis de Licques, **comte de Lens**, vicomte de Zélande, baron de Boninghes, Page du Roi en Sa Grande-Ecurie (reçu 21/09/1722)
ép. (c.m.) 22/11/1730 **Elisabeth de L'Espinay de Marteville** ° ~1698 + ~1775 (ancienne maison picarde ; fille de Jacques, marquis de Marteville, Maréchal des camps, et de Françoise d'Abancourt)
Extinction de cette branche par les mâles

postérité (2 fils & 1 fille)
alliances d'**Avesnes d'Hermonville** (près Reims), **Rillart** (Laon) & **Godet** (seigneurs de Taissy et Vadenay, en Champagne)

Catherine-Elisabeth Henriette de Recourt
° ~1731 ép. (c.m.) 01/10/1748 **Louis-Eugène Marie, comte de Beaufort**, Moule, etc., ° ~1728 Député de la Noblesse d'Artois à la Cour (1756, 1761)
postérité **Beaufort** (Louise-Ferdinande Henriette ° 05/12/1752 qui ép. 26/09/1769 Balthazar-Philippe de Mérode)

Louis-Ferdinand Elisabeth-Alexandrine de Recourt
° ~1732 ° ~1737

Louise-Alexandrine Aimée de Recourt dite «Mademoiselle de Lens» ° ~1734
ép. 1768 **Charles-François Joseph, comte de Ghisteltes** ° ~1709

postérité **Ghisteltes**

Marie-Gabrielle Victoire Nimphe de Recourt dite «Mademoiselle de Licques» ° ~1735

sans alliance

Lens/Recourt

Seigneur puis Comtes de Rupelmonde

9

Philippe de Recourt dit «de Lens»
et Marguerite van Steelandt

Servais de Recourt + 01/02/1639 baron de Wissekerke, seigneur de Beaufort, capitaine de 300 hommes d'armes d'infanterie Espagnole, Commandant des Forts de Callo, Burcht & Were-Brouck, Grand-Bailli du Pays de Waës, Surintendant de l'Armée espagnole en Flandres
ép. (c.m.) 20/09/1624 **Marguerite de Robles** ° 1613 + dès 1653 (fille de Jean, comte de Hanap, Gouverneur & Capitaine-Général des Villes & Châtellenies de Lille, Douai & Orchies, d'origine Espagnole, et de Marie de Liedekerque, issue des Gavre ; ép. 2) Donati Allemani, seigneur Florentin, colonel d'infanterie >d'où une fille : *Victoire-Désirée Allemani mineure en 1651*)

Philippe de Recourt
+ après 1635 (1643 ?)
seigneur de La Vère et de Waësbrouck, chevalier de l'Ordre de Calatrava
sans alliance

Nicolas de Recourt + 1677 (Espagne) chevalier, seigneur de La Vère (*après son frère*), Gouverneur de Rupelmonde, capitaine de chevaux-Cuirassiers (1636), Lieutenant-Général des Armées en Espagne
ép. 1651 sa *cousine Jacqueline-Suzanne de Recourt-Lens-Licques* ° avant 1629 (fille de Philippe II et de Suzanne de Langlée)

postérité dont Marie-Philippine + ~1657 et Claire-Françoise Thérèse de Recourt + ~1680

Marie de Recourt de La Hamaide, ép. ~1636 **Jean-Charles de La Hamaide**, chevalier, seigneur de Trivières (1636) et Cherenes + ~1668

Honorine de Recourt ép.1636 (ou 1651 ?) **Don Martin de Sarria**, chevalier de l'Ordre de Calatrava, mestre de camp d'un tercio (compagnie d'infanterie) Espagnol (1636, 1639)

?? de Recourt (2 filles)
religieuse

Philippe IV de Recourt de Licques + ~1659 chevalier, baron de Wissekerke, capitaine d'infanterie Wallonne, seigneur de Rupelmonde (*ville château, terre & seigneurie, par achat au Roi Philippe IV d'Espagne par contrat 09/04/1658 pour 31.000 £ ; relief 05/09/1658 au Conseil de Flandres*)
ép. (c.m.) 03/07/1655 **Madeleine de Baerlandt de Smidt** (fille de Jacques et de Marie de Schinslen)

Eugène de Recourt ° ~1639 + 1666 lieutenant-colonel d'un régiment d'infanterie Espagnole, Haut Echevin du Pays de Waës
sans postérité

Charles de Recourt
sans alliance

Aurélien de Recourt dite «de Lens»
ép. 1) 18/12/1659 **Pierre-Ignace de La Kéthulle**, seigneur d'Havry et Louveuse + avant 1681
ép. 2) 13/04/1681 **Alexandre Col(l)ins**, vicomte d'Ahérée, colonel d'infanterie d'un régiment Allemand ° 16/04/1636

?? de Recourt (2 filles)
religieuse

Philippe V de Recourt de Licques + 1682 chevalier, baron de Wissekerke, comte de Rupelmonde (*érection en comté par Lettres 06/02/1670*)
ép. (c.m.) 21/04 ou 08?/1677 **Marie-Anne Eusèbe de Truchsess (alias Erbtruchses)** ° 1657 comtesse de Wolsegg (fille de Maximilien-Guillaume, comte de Wolsegg, Gouverneur d'Amberg (Bavière), et d'Isabelle-Claire de Ligne d'Aremberg, fille de Philippe-Charles, Prince d'Aremberg, duc d'Arschot)

postérité qui suit (p.12)

Lens/Recourt

Comtes de Rupelmonde

11

**Philippe V de Recourt de Licques
et Marie-Anne Eusèbe de Truchsess**

Maximilien-Philippe Joseph Eugène François de Recourt de Rupelmonde

+X 10/12/1710 (Villaviciosa, Espagne)

(émancipé par Lettres 26/01/1701) comte de Rupelmonde,
baron de Wissekerke, colonel d'un régiment d'infanterie Wallonne (1702),
Brigadier des Armées du Roi (1706), Maréchal des camps
ép. 04/01/1705 **Marie-Marguerite Elisabeth d'Alègre de Tourzel**, dame du
Palais de la Reine ° ~1688 + 02/06/1752 (fille d'Yves, marquis d'Alègre,
Maréchal de France, chevalier des Ordres du Roi)

Yves-Marie de Recourt de Rupelmonde

° 21/12/1707 +X 15/04/1745 (Pfaffenhofen, Bavière)

comte de Rupelmonde, baron de Wissekerke
(dénombrement du comté de Rupelmonde fait en son nom 22/12/1711)
capitaine au régiment d'Alsace-infanterie, breveté colonel, colonel du régiment
d'Angoumois-infanterie (20/02/1734), Brigadier des Armées (promotion 01/08/1734),
Maréchal de camp (promotion 13/02/1743)
ép. (c.m.) 27/05/1731 & 21/04/1733 **Marie-Chrétienne Christine de Grammont**,
dame du Palais de la Reine (25/05/1741, succède à sa belle-mère)
° 15/04/1721 + 1751 (finit sa vie comme Carmélite rue de Grenelle à Paris)
(fille de Louis, comte puis duc de Grammont, Pair de France,
et de Geneviève de Gontaut)

Louis de Recourt de Rupelmonde

° 29/04/1740 +~1744

Extinction
de cette branche
de Rupelmonde : 1744

Lens/Recourt

Seigneurs de La Comté

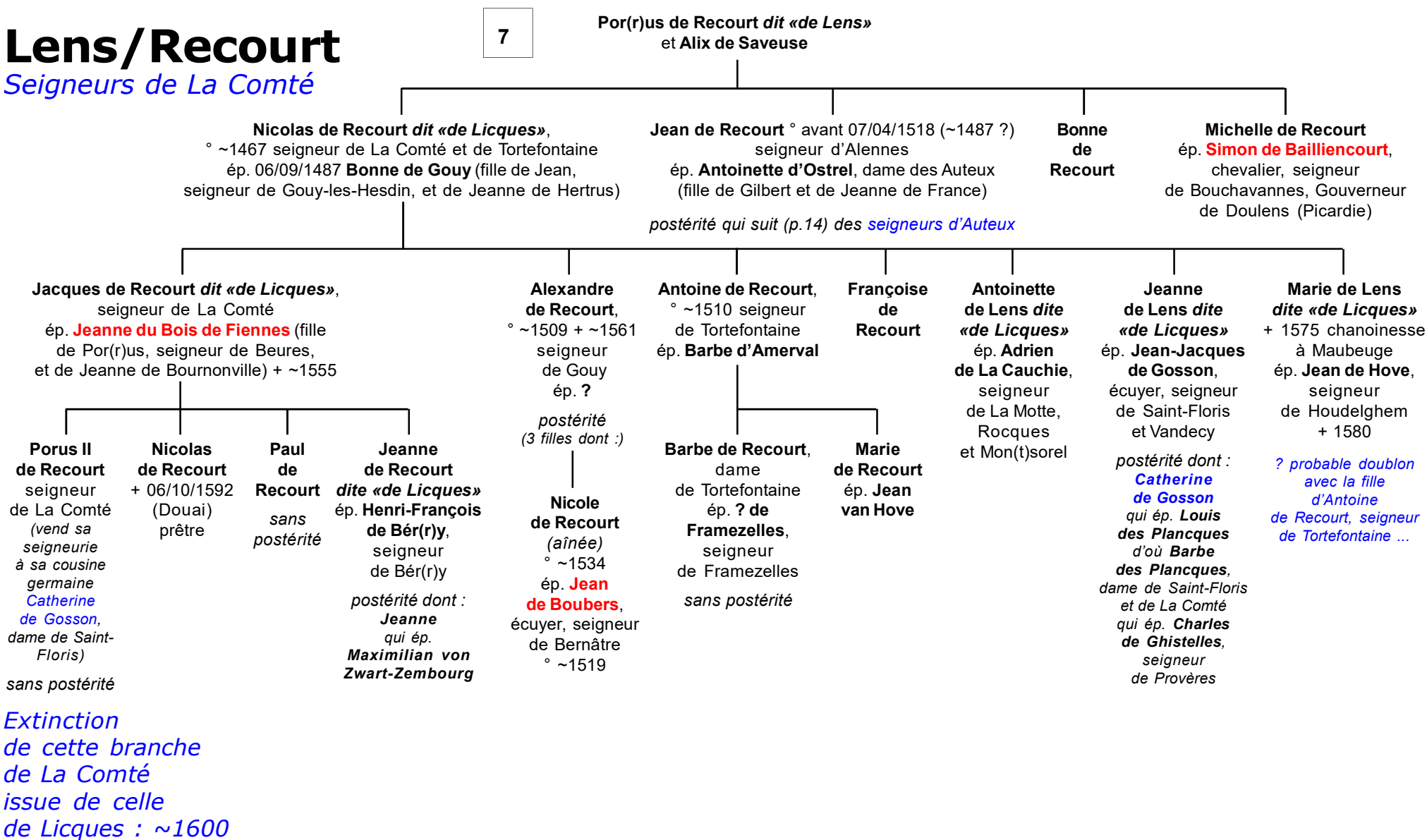

Lens/Recourt

Seigneurs des Auteux

13

Jean de Recourt
et Antoinette d'Ostrel

Jean de Recourt dit «de Licques», écuyer,
seigneur des Auteux (*partage successoral 07/04/1518*)
ép. 1) **Marguerite de Bailliencourt**
ép. 2) **Marguerite de Saint-Délias** (fille d'Adrien, seigneur
de La Morlière, et d'Antoinette de Fontaines)

François de Recourt
dit «de Licques»
seigneur d'Alennes
sans postérité

Ferri de Recourt
dit «de Licques»
seigneur de Licques
sans alliance

Catherine de Recourt
dite «de Licques»
dame d'Outreleau

Marguerite
de Recourt dite
«de Licques»
dame de
Caumesnil

2) Porus
de Recourt
dit
«de Licques»
sans alliance

2) Antoine de Recourt dit «de Licques»
+ 30/04/1616 (Loudun) seigneur d'Alennes et des Auteux
ép. 1) (c.m.) 08/09/1570 (Loudun) **Guillemette d'Espinay
des Hayes** (dernière fille de Louis, baron de Bois-Gérout,
et de Charlotte d'Isques ; petite-fille d'Olivier, seigneur
de Bois-Gérout et d'Espinay, membre des Cent-Gentilhommes
de la Maison du Roi, et de Jacqueline de Dreux-Morainville)
ép. 2) **Madeleine (alias Marguerite) Yon(g)**

2) Pierre
de Recourt
dit
«de Licques»
sans postérité

2) Charles
de Recourt
dit
«de Licques»
+ ~1561
sans postérité

2) Florence de Recourt
dite «de Licques»
ép. **Jacques Rodart**
(alias **Jean de Bodart ?**),
écuyer, seigneur
de Saint-Aubert
(résident à *Walencourt,
Beauvaisis*)

2) Antoinette
de Recourt
dite
«de Licques»

2) Barbe
de Recourt
dite
«de Licques»

cinq enfants du 2° lit nommés dans l'acte de partage du 29/12/1617 de la succession de leur père (Antoine + 1616).

1) David
de Recourt
dit «de Licques»
+ ~1622 seigneur
des Auteux
sans alliance

1) Judith de Recourt
dite «de Licques»
ép. **Louis de Guizelin**,
seigneur de Fromessent
et des Barraux
(ou des Barres,
près Calais) + 1624

2) Pierre de Recourt
dit «de Licques»
° ~1602 seigneur
des Auteux
sans alliance

2) Jean de Recourt dit «de Licques»
° ~1615 + ~1668 seigneur d'Alennes
puis des Auteux (08/03/1627
à la mort de Pierre ; mais, ruiné par les Guerres civiles,
sa terre des Auteux est décrétée 27/06/1668)
ép. **Anne du Tertre** (fille de Centurion,
et de ? de Loynes) + ~1652

2) Samuel
de Recourt
dit «de Licques»
+X (au service du Roi)
seigneur du Fayel

2) Marie de Recourt
dite «de Licques»
ép.(c.m.) 30/08/1618
(Pont-Audemer)
Adrien Le Loup, écuyer,
seigneur de La Bucaille

2) Rachel
de Recourt
*postérité
inconnue*

Antoine de Recourt dit «de Licques»
+ ~1652 seigneur d'Alennes (*recueillie en 1660
la succession de sa cousine Marguerite Yon(g) ;
transige pour la dot de Marie, sa tante,
veuve d'Adrien Le Loup*)
sans postérité

**Florence
de Recourt**
+ ~1660

**Armes des barons de Licques et des comtes
de Rupelmonde portant le nom de Recourt-
de-Lens-de-Licques :**
«Ecartelé : aux 1 & 4, contre-écartelé d'or & de sable
(Lens) ; aux 2 & 3, bandé d'argent & d'azur,
de six pièces, à la bordure de gueules (Licques) ;
et, sur le tout, parti, de gueules, à trois bandes de vair,
au chef d'or (Recourt) ; & parti, d'or, à trois tourteaux
de gueules (Boulogne)»

*Extinction
de cette branche
cadette des Auteux :
~1680/90*

Lens/Recourt

Seigneurs de Recourt & Camblain
Châtelains de Lens

8

François de Recourt dit «de Lens»
et Barbe de Saint-Omer
dite «de Moerbeek»

François II de Recourt dit «de Lens» + 29/08/1589
chevalier, seigneur de Recourt et Camblain,
Châtelain de Lens (*Châtellenie acquise
de Philippe, son cousin germain*)
ép. (c.m.) 13/01/1567 **Isabeau de Saint-Omer
dite «de Wallon-Cappel»** ° ~1547 (fille de Nicolas,
seigneur de Waelsch (Wallon)-Cappel(le),
et de Jeanne de Schoutete d'Erpe)

**Jeanne
de
Recourt
dite
«de
Lens»**
religieuse

**Suzanne
de
Recourt
dite
«de
Lens»**
religieuse

Jacqueline de Recourt dite «de Lens» ° ~1528 + 1590
ép. 1) ~1548 **Antoine de Sacquespée**, chevalier, seigneur de Dixmude
et Watou, Gouverneur de Dunkerque + 1568
(fils de Guillaume, seigneur de Dixmude, Baudemont
et Ecou-Saint-Main, et de Marguerite Jouglet)
ép. 2) ~1577 **François de Montmorency**, chevalier, seigneur
de Wastines et Bersées, baron de Montigny, Gouverneur de Lille, Douai
& Orchies, colonel ° 1520 + 1594 (fils de Jean et d'Anne de Blois-
Treslon ; veuf d'Hélène de Gand-Villain d'Ysenghien)

**Françoise de Recourt
dite «de Lens»** + 1590
ép. **François de Wissocq**,
chevalier, seigneur
de Tanlay + 1561 (fils
de Philippe, seigneur
de Bomy, et de Claude
de Monchy-Montcavrel)

François III de Recourt dit «de Lens»
° ~1584 + ~1630 chevalier, seigneur
de Recourt et Camblain,
Châtelain héréditaire de Lens,
Gouverneur des Ville & Château d'Aire
ép. 1604 **Anne de Noyelles** + 1632
(fille de Paul, seigneur de Noyelles,
et d'Anne de Cruninghem)

**Philippe
de Recourt
dit
«de Lens»**
Capucin
ou
Franciscain
?

**Louis
de Recourt
dit
«de Lens»**,
seigneur
de Louvernet
(*cité 07/09/1612*)
sans alliance

Jacqueline de Recourt dite «de Lens»
+ 21/04/1629 dame de Conteville
ép. 1) (**Philippe-)Jean de La Barre**, seigneur de Mouscron
ép. 2) **Philippe de Rubempré**, 1^{er} comte de Vertainget
Vertigneul (08/02/1614), comte de Rubempré, 1^{er} baron
d'Ever(s)berghe (18/02/1620), conseiller d'Etat d'Epée,
chevalier de la Toison d'Or, Gouverneur & Capitaine-
Général des châtellenies de Lille, Douai & Orchies,
Grand-Veneur du duché de Brabant + 08/08/1639

Anne de Recourt dite «de Lens»
+ 15/10/1609
ép. 1594 **Antoine du Chastel
de La Howarderie**, seigneur de Caurines
et La Howarderie (1610, près Tournai),
vicomte d'Haubourdin + 1639 (fils
de Nicolas et d'Antoinette d'Averhoul)
*postérité (Marie qui ép. Antoine de Créqui,
chevalier, baron de Rambournel)*

**Paul
de Recourt
dit «de Lens»**
+ ~1624
(Dangu, noyé
à 18 ans)

**Philippe
de Recourt
dit «de Lens»**
° ~1613
+ jeune

François IV de Recourt dit «de Lens»
° ~1610 + ~1680 chevalier seigneur & baron
de Recourt, **Châtelain héréditaire de Lens**,
seigneur de Camblain, Gouverneur d'Aire
ép. 1) ~1632 **Isabelle-Claire d'Estourmel**
+ ~1645 (fille de Robert, baron de Doulieux,
Gouverneur de Bailleul en Flandres,
et de Marguerite de Noyelles)
ép. 2) ~1645 (*avec dispense de Rome*)
Marie-Florence d'Estourmel + ~1670
baronne de Doulieux
(soeur de sa 1^{ère} femme)

sans postérité

**Philippe-Charles
de Recourt
dit «de Lens»**
+ 1640 (Catalogne)
seigneur de Wallon-
Cappel, capitaine
de Cheveau-Légers

**Charles-Antoine
de Recourt
dit «de Lens»**
° ~1610
Capucin
ou
Franciscain ?

**Anne-Marie de Recourt
dite «de Lens»** + 10/1682 (Artois)
dame de l'Infante d'Espagne
ép. **Juan de Velasco**, 5^e conde
(comte) de Salazar, 4^e marques
de Belveder, Capitaine du château
d'Anvers, Gouverneur de la Citadelle
de Tournai, des Ville & Citadelle
de Cambrai et du Cambrésis,
Grand-Maître de l'Artillerie
des Pays-Bas ° 1609 + 1678 (fils
de Bernardino de Velasco
et de Maria de Lasso de Castille)

Marie-Françoise
+ ~1688
Marie-Florence
+ ~1680
**de Recourt
dite «de Lens»**
chanoinesses
de l'Abbaye
d'Estrun
(près Arras)

Extinction
de cette branche
des Châtelains
de Lens : ~1680

*Recourt & Camblain sont vendues
en 1682 par décret du Conseil d'Artois*

Lens/Recourt

Seigneurs de Sarton & Barastre
puis du Sart

5

Jean (1^{er}) de Recourt dit «de Lens»
et Isabeau de Brimeu

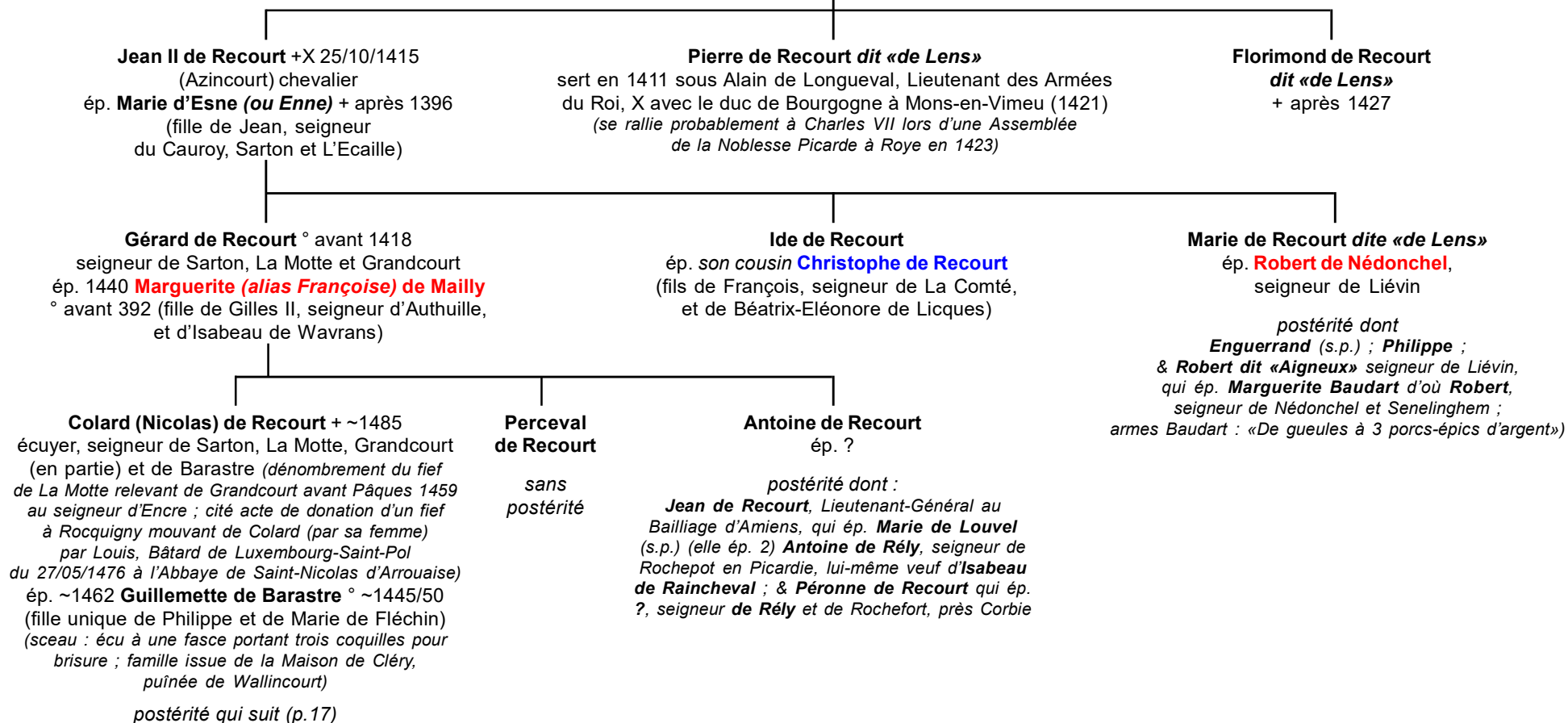

Lens/Recourt

Seigneurs de Sarton & Barastre
puis du Sart

16

Colard (Nicolas) de Recourt
et Guillemette de Barastre

Alexandre de Recourt + 1509

écuyer, seigneur de Sarton, La Motte, Grandcourt
(en partie) et de Barastre (*participe à la rédaction de la Coutume de Bapaume 07/1509 ; vend avec sa femme par acte de 01/1492 ratifié en 1493 une partie de la terre & seigneurie de Barastre à Catherine de Recourt, sa soeur et à Jean Dupuis, mari de celle-ci, contre 16.000 écus d'or, notamment pour acquitter la rançon de 700 écus d'or d'Alexandre prisonnier des Bourguignons au Quesnoy*)

ép. **Bonne de Habarcq**

Hugues (Hue) de Recourt
+ ~1577 écuyer, seigneur
de Barastre (en partie)
ép.(c.m.)13/05/1533

Marguerite de Sacquespée
(veuve de Bertrand
de Morbais, écuyer)

Claire de Recourt + ~1550
chanoinesse du chapitre
noble d'Estrun-lès-Arras

Isabeau de Recourt
+ ~1556 chanoinesse
& Prieure
de l'Abbaye d'Estrun

Robert de Recourt + 25/11/1525 (Cambrai)

écuyer, seigneur de Grandcourt (en partie),
droits & fiefs à Vaudricourt, Beaumont et La Motte
(*dénombrement 12/03/1518 à Louis de Miraumont,*
écuyer, seigneur de Miraumont, Sombrin et Grandcourt
(en partie), notamment pour le «Petit Fief»,
avec Justice moyenne et basse)

ép. (c.m.) 04/05/1502 **Marie de Louverval**
+ 1552 (fille de Jean ; veuve de Jean Pingret,
écuyer)

Jean III de Recourt ° 11/04/1509 (Cambrai) +X 1557
(*siège de Beaurevoir par les Espagnols*) écuyer, seigneur
de L'Hesdin, capitaine d'une compagnie
d'Ordonnance, Gouverneur & Commandant
de Beaurevoir (avant 15/05/1548) (*acquiert par retrait
lignager l'Hôtel de Vaulperghe à Bohain*)
ép.1533 **Françoise Mol(l)et** + ~1560 (fille de ?
et de ? de Valpergue ; alliée aux Estourmel
et aux Macquerel de Quesmy)
(*veuve, se retire à Erquéhéry près Guise*)

postérité qui suit (p.18)

Catherine de Recourt

(*hérite de fiefs à Barastre et Cams (3 fiefs)*)
ép. (c.m.) 23/10/1485 **Jean Dupuis**,
seigneur de Cervais, licencié ès-lois + ~1502

postérité dont

Claude & Barbe Dupuis (*mineurs, orphelins de leur mère, sous tutelle
de Richard Dupuis, écuyer, seigneur des Tournelles, par sentence
du Lieutenant-Général du Bailliage de Ribemont 19/05/1506 ; Claude
ép. Isabeau de Habarcq, fille de Robert II, seigneur de Happlaincourt
près Bapaume, et de Catherine de Mailly (s.p.); Barbe ép. Valerand
d'Héricourt dont les enfants hériteront de Barastre*)

Jeannette de Recourt ° 12/10/1504 dame de Barastre
(*en partie, héritée de son cousin Hugues,
au préjudice de son frère Jean*)
ép. (c.m.) 19/03/1522 **Robert de Bacquehem**,
écuyer + ~1557

postérité dont **Charles de Bacquehem** qui ép. **Jeanne
de Béthancourt**, d'où **Adrien** qui ép. **Philippine
de Bacquehem**, d'où postérité Bacquehem & alliances
du Riez, d'Aouste, Mouchy, Mailly-Couronnel & d'Amerval

Lens/Recourt

Seigneurs de Sarton & Barastre
puis du Sart

17

Jean III de Recourt
et Françoise Molet

Jean IV de Recourt ° ~1533 + 1595 (*suite aux blessures reçues comme volontaire au siège de Doulens en 1594*) (teste 20/10/1592) écuyer, seigneur de L'Hesdin, jeune officier sous MM de Piennes puis de Prunay, Capitaine des Places de Bohain & Beaufeuvoir, lieutenant d'une compagnie d'Ordonnance, Capitaine, Bailli & Gouverneur de Bohain (dès 1569), Bailli du Roi de Navarre aux Etats du Cambrésis pour la Rédaction de la Coutume de Cambrésis (28/04/1574), assiégé dans Bohain par les Ligueurs de Montluc de Balagny (1588, y perd nombre de ses biens et ses papiers de famille), prisonnier à Cambrai (*libéré par l'entremise de la dame d'Haplaincourt, femme du Gouverneur de la Place de Guise*), Capitaine & Bailli de Bohain (*confirmé 15/10/1593, par Henri IV*) (*reçoit un don de la Reine de Navarre 08/07/1583 de 18 cordes de bois et de 2.000 de fagots à prendre dans ses domaines pour son chauffage ; réside à Saint-Quentin à la fin de sa vie ; Henri IV le gratifie ~1591 des 2/3 de tous les biens des sieurs Becarde, Vergier & Gicourt, rebelles ; & Claude de Lannoy, Gouverneur du Catelet en Cambrésis, capitaine de 50 Cheveu-Légers, le 15/06/1591, ceux du sieur Le Preux dit «de Belcourt», rebelle aux ordres de Monluc-Balagny, qui avait profité en son temps des biens et fiefs de Bohain saisis par ce dernier sur Jean de Recourt ; le duc de Longueville, sur la requête de Jean de Recourt, en 1593, lui fait restituer des biens spoliés sur lui à Bohain par le sieur des Fossés autre rebelle Ligueur de Balagny*)
ép.(c.m.) 09/03/1571 **Françoise d'Achery** + ~1635 (teste 28/04/1635 à Bohain) (fille de Philippe, écuyer, lieutenant de M. d'Estourmel, Gouverneur de Bohain, et d'Anne de Bailleul ; ép. 2) François de Faure, écuyer, Commandant de Bohain - au nom des enfants de Jean de Recourt)

postérité qui suit (p. 19)

Marie de Recourt
ép. 1) 07/01/1571 (ou 1557 ?)
Jean Cadart, Bailli & Capitaine
du Cateau-Cambrésis
ép. 2) 1573 **Thomas Dubuisson**
° ~1535

*postérité (une fille
qui ép. Jean Le Fevre, Pensionnaire
de Mons en Hainaut d'où une fille
qui ép. Jacques de Fariot,
Gouverneur de Maastricht
dont descendent
les seigneurs de Landy-Fay)*

**Jacqueline
de Recourt**

*sans
alliance*

Anne de Recourt
+ ~1560
ép. ? **d'Ambrines**

*postérité
(Valentin
d'Ambrines)*

**Claude
(alias Claudine)
de Recourt**
+ ~1560

Lens/Recourt

Seigneurs de Sarton & Barastre
puis du Sart

18

Jean IV de Recourt
et Françoise d'Achery

Georges de Recourt ° ~1573 + ~1626
écuyer, seigneur de L'Hesdin, lieutenant des Gendarmes
du marquis de Coeuvres (*depuis Maréchal d'Estrées*)
puis Capitaine, Bailli & Commandant des Places de Bohain
& Beaurevoir (*succède à son père, entre en fonction à la mort
de Mechisedech, son frère 30/04/1614*), sert longtemps sous
le vicomte d'Ouchy, X au siège de Doullens (1594), blessé
(1596, 1597), X au siège de Juliers (1610) et en Hollande
dans le régiment de Cambrai (*échange de droits entre L'Hesdin
& La Malmaison en Hainaut et Erquéhéry avec son frère Jean ;
vend L'Hesdin par acte du 06/02/1618 à Gilles de La Hillière,
écuyer, seigneur de Garozel, capitaine au régiment de Piémont ;
maintenu en Noblesse 28/05/1599 (enregistré au Greffe
de la Prévôté Royale de Saint-Quentin 08/08) par ordonnance
de Gabriel de Machault, Commissaire de la Cour des Aides
pour le régleme des Tailles de la Généralité de Picardie*)
ép. (c.m.) 06/05/1598 **Anne d'Ostat (ou Hostat)** (fille
de Jean, écuyer, et d'Antoinette de Hodicq, dame du Sart ;
veuve de Pierre Huet, écuyer, seigneur du Bus)

Michel de Recourt
+ ~1626

sans alliance

Antoine de Recourt
+X 07/1595 (siège
du Catelet) officier
de Chevaliers
sous Mathieu
de La Simonne,
chevalier, seigneur
de Saint-Pierre,
X au siège
de Doullens (1594)

**François
de Recourt**
écuyer, officier
du seigneur
de Pommery,
X au siège
du Catelet
(1595)

**Pierre
de
Recourt**
officier

sans
alliance

Melchisedech de Recourt
+ 06/1621 (assassiné) écuyer, seigneur
de Neufville, capitaine au régiment
de Rambures, X au siège de Juliers
(1610), Capitaine, Bailli & Commandant
des Places de Bohain & Beaurevoir
(*pourvu 15/07/1611, après la fuite de Martin
de La Porte, chassé puis assassiné
(arquebuse) avec sa famille entre 10
& 12/06/1621 par les Montluc de Balagny,
crime resté impuni*)
ép. **Charlotte de Chantelou(p)** (*elle reçoit
de Jean, son beau frère, un secours
de 3.000 £ pour élever ses enfants mineurs*)

postérité (**Jean** + sans alliance ; **Anne**
religieuse à l'Hôtel-dieu de Laon ;
& **Madeleine**, de postérité inconnue)

**Louis
de
Recourt**
officier

sans
alliance

**Bertrand
(alias
Bernard)
de Recourt**
(*peut-être
blessé
ou fait
prisonnier
au Catelet
en 1595*)

Jean V de Recourt ° ~1608 + ~1663 (*teste 18/07/1662*)
seigneur d'Erquéhéry (*en partie*) puis du Sart (*par achat à sa belle-soeur, Anne d'Ostat, par acte
22/04/1626, du Châtelet de Paris*), officier (dès 1602) puis lieutenant-Colonel du régiment
de Piémont, X au siège de Juliers (1610), enseigne puis lieutenant des Gendarmes de Candale
(1616), X en Hollande (1624), colonel (11/05/1625), puis Général (03/08/1625) des Troupes
Française au secours de Venise sous le duc de Candale (jusqu'en 1627), Aide de camp (~1628,
1636) & chevalier de l'Ordre du Roi (28/10/1629) & maître d'hôtel de Sa Maison (02/10/1634),
Commandant de Maubert-Fontaine (25/02/1635), Capitaine des Chasses du Vermandois,
Lieutenant de La Fère (*obtient la garde noble de ses enfants par Lettres du 19/12/1651*)
ép. (c.m.) 17/09/1628 **Louise Poulet** + dès 1651 (fille de Pierre, écuyer, seigneur de Cambron,
Chevennes, Malpeine et Saint-Germain, Lieutenant-Général au siège du Vermandois à Laon,
et de Paule Jabin)

postérité qui suit (p.20)

Anne de Recourt
ép. 1) **Jean
de Macquerel**,
écuyer (*postérité
des seigneurs
de Parpes-La-Ville
& Plein-Selves
au duché de Guise*)
ép. 2) **Salomon
de Rag(r)aigne(s)**,
écuyer, seigneur
d'Esgoustelles

**Charlotte
de Recourt**
° ~1593
ép.(c.m.)
07/05/1613
**Médard
de Chantelou(p)**
écuyer, seigneur
de Champ-
Renault

Lens/Recourt

Seigneurs du Sart

19

Jean V de Recourt
et Louise Poulet

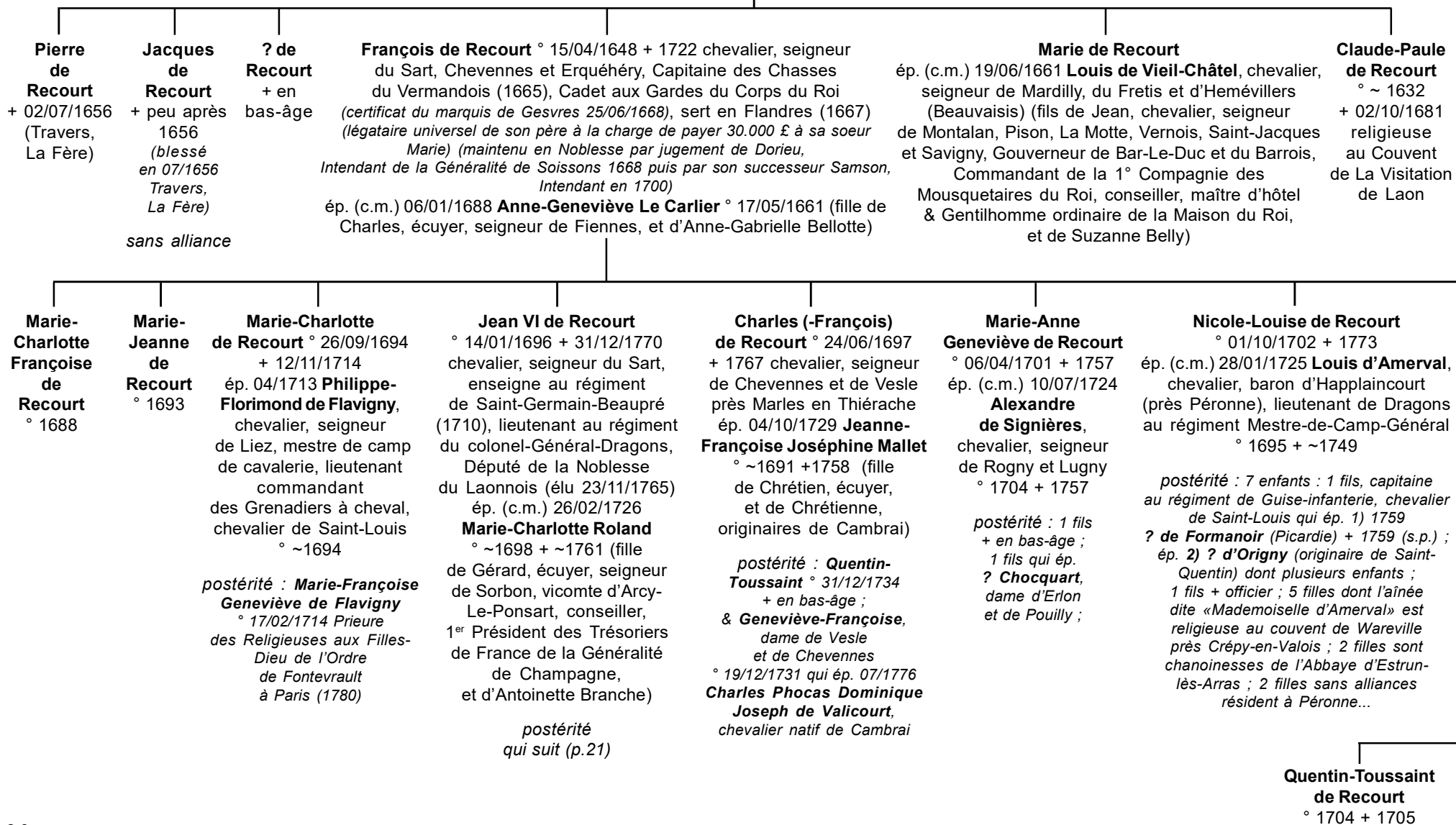

Lens/Recourt

Seigneurs du Sart

20

Jean VI de Recourt
et Marie-Charlotte Roland

Marie-Anne Gérarde Françoise de Recourt ° 24/12/1726 + ~1804
ép. (c.m.) 20/09/1752 **Claude-Joseph de Renty**,
chevalier, seigneur de Bois-lès-Pargny (en partie),
chevalier de Saint-Louis, ancien capitaine
au régiment de Penthièvre-Infanterie
° ~1732 + ~1809

*postérité : 1 fils lieutenant au régiment
Royal-Picardie-Cavalerie ; 1 fils officier au régiment
de Gâtinais servant aux Îles ;
2 filles sans alliances, dont 1 religieuse*

Jean-Antoine François de Recourt
° 30/01/1728
+ ~1740
(à 12 ans)

Louis de Recourt
° 30/01/1730
+ 04/11/1751
lieutenant en 2nd
au régiment de Guise
(10/06/1743),
enseigne de la
Compagnie-Colonel
(01/08/1743),
capitaine au régiment
d'Escars (1748)

sans alliance

Jean-Claude Alexandre Louis de Recourt
° 30/01/1730
+ 1730

Louis-Jean François de Recourt
° 24/02/1732
+X 17/07/1747 (*col
de L'Assiette près
Fenestrele, Piémont*)
lieutenant en 2nd
au régiment
de Guise
(14/06/1745),
enseigne
(28/12/1745)

Pierre-Florimond Charles Joseph de Recourt ° 28/01/1734 + 26/09/1780
chevalier, seigneur du Sart
(près La Fère-sur-Oise, par donation
de son père 10/11/1767)
ép. (c.m.) 10/06/1764 (Reims)
Antoinette Fremyn ° ~1739
(fille de Louis, chevalier,
seigneur de L'Estang,
et de Marie-Thérèse Maillefer)

*postérité
qui suit (p.22)*

Antoine-François Nicolas de Recourt

° 02 ou 12/04/1735 (La Fère) + 09/07/1787 (Reims) chevalier, seigneur de Bruyères
& Cherest (=Chérêt, en partie), et de Hardoye, sert dans le Corps Royal d'Artillerie
de La Fère (1750-1755), voyage dans toute l'Europe
(*transige avec ses frères & soeurs 19/12/1761 & 18/02/1765 quant à la succession de leur mère
et dès 1771 sur celle de leur père notamment en ratifiant (1771) la donation de la terre du Sart
à son frère, effective par acte du 10/11/1767*) (*adopte le lambel comme brisure ; réside à Reims*)
ép. (c.m.) 15/04/1769 (Reims) **Anne-Marie-Thérèse Fremyn** ° ~1749 + ~1812
(fille de Louis et de Marie-Thérèse Maillefer ; belle-soeur de son frère)

postérité qui suit (p.23)

Marie (alias Madeleine-) Charlotte de Recourt
° 23/07/1737

ép. (c.m.) 11/11/1771 **Charles de Bologne**,
chevalier, seigneur d'Auberive en Royan
(en partie, diocèse de Grenoble), chevalier
de Saint-Louis, capitaine au régiment de Metz,
du Corps Royal d'Artillerie + 12/11/1772 (Dijon)

*postérité : **Charlotte de Bologne**,
retirée en Dauphiné*

Marie-Jeanne Rémie de Recourt
° 19/08/1739

sans alliance

Lens/Recourt

Seigneurs du Sart

21

Pierre-Florimond Charles Joseph de Recourt
et **Antoinette Fremyn**

*postérité (5 enfants mineurs en 1780 remis 24/11/1780
sous tutelle de leur mère et de leur oncle Antoine-
François)*

Jean-Joseph de Recourt
° 20/06/1765 (Le Sart)
chevalier, sous-lieutenant
au régiment de Chartres-
Dragons (en 1782)

**Marie-Antoinette Charlotte
de Recourt**
° 08/09/1766 (Le Sart)
ép. 1785 **Joseph-Marie
Dalichoux**
° ~1748 + ~1826

**Antoine-Florimond
de Recourt**
° 16/07/1768 (Reims)

Pierre-Rémi Joseph de Recourt
° 05/05/1770 (Le Sart) + 1801 officier
au régiment Royal-Auvergne-Infanterie
ép. **Marie-Victoire Catherine
Waz-de-Mello** ° 1763 + 1846

Michel de Recourt
° 19/08/1773
(Le Sart)

Joseph-Théodore de Recourt ° 1797 + 1868
ép. 1) 1832 **Antoinette Joséphine de Recourt**
° 1812 + 1851 (*cf. p.23*)
ép. 2) 1852 **Berthe d'Autemarre d'Ervillé**
° 1844 + 1920

Marie de Recourt ° 1833 + 1911
ép. 1) 1856 **Stanislas de Beaumont**
ép. 2) **François-Archange Bodin** °
~1838

Lens/Recourt

Seigneurs du Sart

21

Antoine-François Nicolas de Recourt
et Anne-Marie-Thérèse Fremyn

Jean-Antoine de Recourt

° 28/02/1770 + 1818 chevalier, Cadet aux Gardes Wallonnes d'Espagne (début 1791), enseigne (*brevet 11/09/1794*), lieutenant en 2nd (*brevet 12/07/1798*), X en Roussillon, Catalogne et Navarre (1793-1795), en Surinam (1799), capitaine à Barcelone (*brevet 22/05/1802*)
ép (c.m.) 01/07/1802 (Reims) **Henriette-Cécile Thiérion**
° ~1776 + ~1851 (fille de Charles-Henri Mathieu, écuyer, seigneur de Saint-Germainmont, et d'Anne-Thérèse Joséphine Maillefer)

François de Recourt

° 09/02/1772 + 29/10/1812 (Reims) chevalier, Cadet aux Gardes Wallonnes d'Espagne (début 1791), enseigne (*brevet 26/06/1791, remplace Louis, Prince de Croÿ*), lieutenant en 2nd (*brevet 12/04/1798, remplace le Chevalier de Lannoy*), lieutenant en 2nd de Grenadiers (*brevet 06/12/1802*), X en Roussillon, Catalogne, Navarre et Portugal (1793-1795 & 1801), capitaine à Barcelone (*brevet 15/08/1803*)

Amélie-Auguste Charlotte de Recourt

° 06/06/1782 (Reims) + 1867
ép. (c.m.) 15/05/1810 (*Bruyères, près Laon, 02*)
Gabriel-Antoine Charles Désiré de La Ramade-Traversac de Friac
° ~1788

Hortense-Joséphine de Recourt
° 02/11/1805 + 1840
ép. 1828

Ernest de Moÿ de Sons

° 1799 + 1845

Jean-Charles de Recourt
° 12/04/1807 + 1807

Marie-Isabelle de Recourt
° 27/06/1808

Marie-Gabrielle de Recourt
° 20/08/1810 + 1810

Antoinette-Joséphine de Recourt
° 20/08/1812 + 1851
ép. 1832
Joseph-Théodore de Recourt
° 1797 + 1868
(cf. p.22)

Lucie de Recourt
° 1815 + 1893
ép. 1837
Adolphe de Boullenois de Senuc
° 1809

Lens

Annequin (Artois)

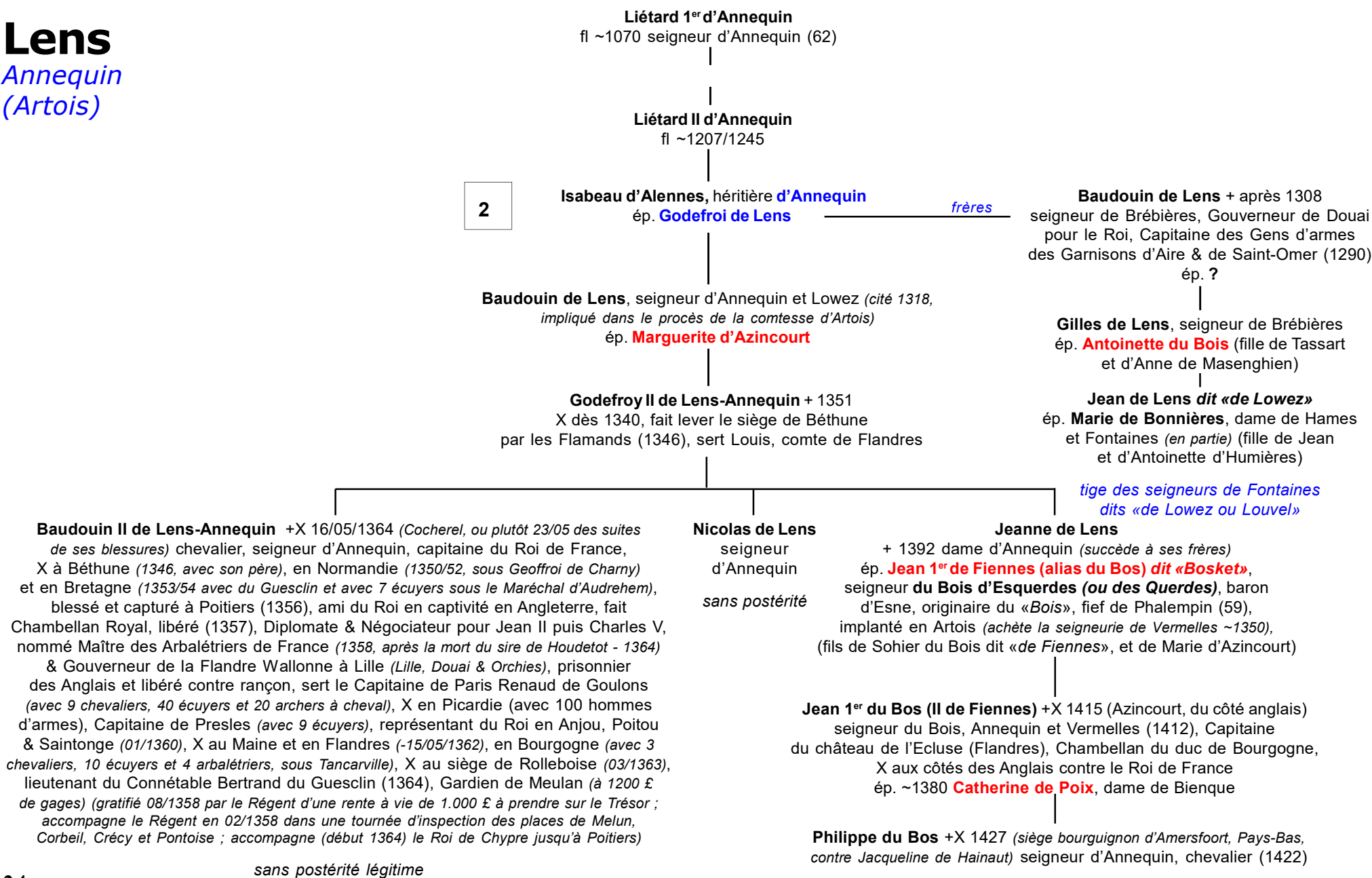

Lens

Seigneurs

puis barons d'Aubigny

2

?) **Gilles de Lens** (cf. p. 2 ?)

chevalier, baron d'Aubigny, seigneur d'Aix (-en-Gohelle) et Grand-Fossé,
Gouverneur d'Artois

ép. **Marie de Habarcq**, dame de Habarcq, Aubigny, Marquay, Warlus, Givenchy
et Vieil-Castel (fille de Claude de Habarcq, seigneur de Haplincourt,
vicomte de Arleux-en-Paluez, seigneur de Thièvres puis de Habarcq (1538)
et d'Avoie de Warlus, dame de Warlus ;

ou de Pierre de Habarcq et d'Antoinette de «Markais», fille de Robert de Markais,
Gouverneur d'Arras, et d'Anne de L'Hoynel et belle-soeur de Cyprien de Montmorency ?)

(armes Habarcq : *branche aînée* : «*fascé d'or et d'azur de 8 pièces*»

& devise : «*A moy ne tient Habarcq !*» ;

les cadets brisaient «*la 1° fasce d'une croisette de gueules posée à dextre*»
et leur devise : «*A l'aventure Habarcq !*»)

Gilles (alias Charles ?) de Lens

chevalier, baron d'Aubigny,
Habarcq, Warlus, Givenchy
ép. ~1585 ? **Jossine**,
dame **de Noyelles** et de Croix
+ après 07/09/1590

Anne de Lens

ép. **Adrien II de Dion**,
seigneur de Dion-Le-Val

postérité

Marie de Lens

baronne d'Aubigny
ép. **Charles II**, comte **d'Egmont**,
Prince de Gavre, Grand d'Espagne,
chevalier de la Toison d'Or, etc.
(fils de Lamoral et de Sabine
de Bavière)

postérité

Madeleine de Lens

ép. **Jean de Montmorency**, comte
d'Estaires et de Morbecque

postérité

Contribution d'André Bocquet (11/2008)

à propos du Précis de l'Histoire de Lens de Dancoisne, qui fait référence
à l'«Histoire de l'Abbaye de Chocques» de l'Abbé Robert (dont un dessin
de Antoine de Succa représentant la pierre tombale de Jean de Recourt + 1378,
dont le nom de l'épouse reste controversé) et mentionnant cette filiation
ci-dessous qui semble coïncider (à un prénom près) avec ce que nous
en savons déjà :

Ide d'Aubigny ° ~1295 + ~1340
dame de Lens et Camblain
ép. **Baudouin (dit Jean 1^{er} ?)**
+ ~1343 seigneur **de Recourt**

Jean II de Recourt,
seigneur de Lens et Camblain
+ 1378

Lens

Alliance Recourt-Licques

6

Mainfroi de Lens,
seigneur de Rebecques
ép. **Jeanne de Licques**
(fille de Hue)

Jean de Licques
ép. **Anne de Berghes**,
dame de Steenfort

Béatrix-Eléonore de Licques
ép. **François de Recourt**

Mathieu de Licques + dès 1416
ép. **Catherine de Haveskerque**,
dame de Wastines
(ép. 2) 05/02/1421 Colart
de La Clitte, seigneur de Comines)

postérité
Charles + sans alliance

Lens

Non connectés

? **Jeanne de Lens**
ép. 1310 **Gauthier Le Josne** ° ~1282 + 1345
(fils de François II de Contay dit «Le Josne
de Contay», et d'Hermine d'Acheux)

? **Eléonore de Lens**,
dame de Rebecque
ép. **Charles de Thiennes**,
seigneur de Lombise, Gozencourt
et Beaurepaire (fils de Jean
dit «Mulaert», seigneur de Lombise,
Beaurepaire, Masinghien et Wez
(à Warle) et de Marie de La Douve)

postérité Thiennes

? **Marie-Adrienne de Lens**, dame de Bilque
ép. 1643 **Georges-Jean de Thiennes** + 1675
marquis de Berthe, baron de Broeck,
seigneur de Vleminckhove, Noirmont
et Houtambacht, Commissaire-Général
de cavalerie, mestre de camp, Gouverneur,
Bailli & Capitaine d'Aire (fils de Thomas III,
baron de Heuckelum, Broeck et Leyenbourg,
seigneur de Caestere, Rumbek, Claerhout,
Berthe et Waerdenburg et d'Anne
de Renesse, dame de Piershil)

postérité Thiennes
des *marquis de Berthe*

Lens-Recourt

Recueil d'Arras

Contribution de Jean-Luc Delefosse
(02-03/2017)



Jacques II de Recourt dit «de Lens» + dès 1562 chevalier, baron de Licques, Châtelain héréditaire de Lens, seigneur de Bouvignies, conseiller & Chambellan de l'Empereur Charles-Quint, Lieutenant-Général du duc d'Arschot en Flandres, Gouverneur, Capitaine & Prévôt de la Ville Franche de Landrecies (veuf de **Philippa Le Fèvre de Hemsteede** (fille de Roland, chevalier, seigneur de Tamise et Liewelet, et d'Havoise de Hemsteede ; veuve de Jan van Zween, seigneur de Wirtiviez) ép. 2) **Isabeau de Fouquesolles** ° avant 1505 (fille de Jacques, seigneur de Fouquesolles et Audrehem, et d'Isabeau de Monchy-Sénarpont)



François de Recourt dit «de Lens»
° avant 1508 + 21/09/1535 seigneur de Recourt, et Camblain-Châtelain époux de **Barbe de Saint-Omer dite «de Moerbeek»** (Morbecque), dame de Hondschoote.

Lens-Recourt

Recueil d'Arras



Lamoral d'Egmont ° 18/11/1522 + 05/06/1568
Stathouder des Pays-Bas
(à droite, ses grandes armes colletées
de la Toison d'or) & leur transcription moderne
épouse **Sabine de Palatinat-Simmern**



Sabine de Palatinat-Simmern (Bavière)
épouse de **Lamoral d'Egmont**
& parents de **Charles**,
qui épouse **Marie de Lens**