

Le Febvre de Plinval

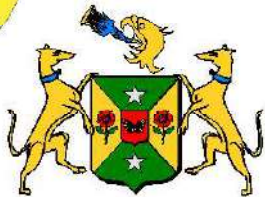

Le Febvre de Plinval :
ex-libris (1636)

Famille **Le Febvre** (Lefebvre, Lefèvre) de Plinval

Normandie ?, Picardie, Ile-de-France

Comtes de Plinval, marquis de Maule, vicomtes de La Maillardière, seigneurs d'Ecuteville, du Perron, des Landes, du Mouchel, de L'Etang, de Remancourt, de Septvaux, de Bergères, de Biffontaines, de Mesnilville, de Montpinson, de La Salle, etc.

Branches : de **Salgues (aînée)**, **Maule (cadette)** et **branche puînée**

Alliances : de Bourgon, Camprond, Le Berceur, Davy du Perron, de La Boderie, Heusé de Gréville, Boudier, Le Marguier de Sagi, d'Ennery de Billy, de Conches, de Bimont, Le Fay de La Motte, des Groisellers, de Monchy, Le Mercier, de Machart, de Courtin d'Ussy, de Salgues, de Baulny, de Raguet de Brancion, de Chinot de Fromessent, etc.

Armes : «Ecartelé en sautoir : aux 1 & 4, d'azur, à une étoile d'argent ; aux 2 & 3, d'or, à une rose de gueules, tigée & feuillée de sinople ; sur le tout, de gueules à une tête de chérubin d'or (Le Mercier).»

Le Febvre de La Maillardière : «D'azur, à trois maillets d'or, emmanchés (& pommetés) d'argent»

variantes aux 1 & 4 de sinople

Devise : «Coedatur feriens» (commémore la prise d'une porte lors d'un siège de la 2^{ème} croisade)

Support : 2 lions armés et lampassés de gueules ; variante : 2 lévriers colletés (peut-être par influence de Maule ?)

Cimier : 1 homme issant, chevelé de sable, vêtu de gueules, tenant un maillet en main.
/ variante : 1 tête de d'aigle tenant en son bec un chardon ; **Couronne** : de marquis.

Sources : notice généalogique (pp. 2-6, 9 : XIX^e siècle ?) ; notice biographique nobiliaire (pp. 9-11) (contributions probables de Mme Denise Lefèvre de Plinval auprès de l'ACIME à Maule) généalogie familiale récente établie par Alain Galbrun en 03/2004 : pp. 12-21 (contribution de M. Emmanuel Lefebvre de Plinval-Salgues) ; diverses recherches (les Ponthieu) pp. 7-8 ; Contacts avec des membres contemporains de cette famille (branches de Salgues (Emmanuel de Plinval) et de Plinval-Maule (Jean-Claude de Plinval).

Concernant les liens avec Maule qui m'avaient amené à l'origine à faire quelques recherches sur cette noble famille, ma reconnaissance va particulièrement à Mr Claude de Guillebon qui m'a très obligeamment communiqué des éléments rassemblés à la fois lors de ses études personnelles et par les recherches d'autres membres de la famille (notamment Georges de Plinval 1891-1973).
Correction d'une filiation d'après communication de Quentin Lefebvre de Plinval,
Contribution de Stanislas Bouniol de Gineste (branche, 02/2011), de Christophe Leroy (10/2016), de Jean-Yves Fornara (03/2019), de Florence Gravelines (02/2021)
«Catalogue des élèves de Juilly, 1651-1745»

Le Febvre

Origines normandes

(Les éventuels liens des Plinval de Picardie avec ces Plinval normands ne semblent pas très solidement attestés et sont même considérés avec le plus grand scepticisme par les membres de la famille...)

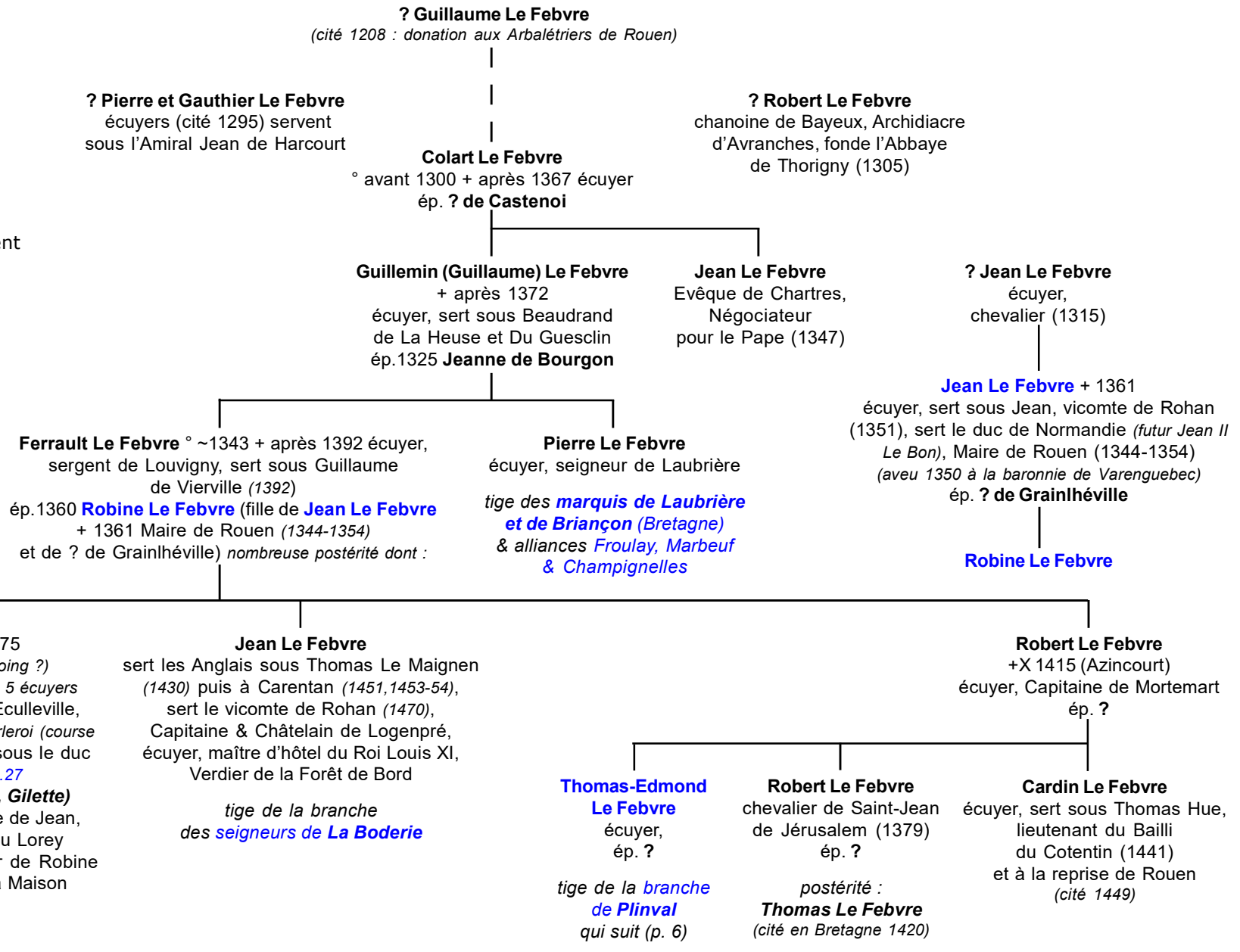

Le Febvre

2

Jean 1^{er} Le Febvre
et **Girette de Camprond**

? Le Febvre
ép. **? Thomas**, écuyer,
seigneur d'Escosseville (près Valognes)
[leur arrière-petite-fille, héritière du nom
et de la terre ép. 1672 **Pierre III de Harcourt**,
baron d'Allonde et de Nehoi]

Richard Le Febvre, écuyer, seigneur d'Eculleville,
canonnier au château de Bordeaux, sous le Capitaine
Carbonnel, lieutenant du vicomte de Carentan (1506)
ép. **Marie Le Berceur** (fille de Thomas Le Berceur,
écuyer, et de Jeanne de Saint-Patrix)

postérité dont **Marie** qui ép. **Guillaume Feuardent**,
gentilhomme de la paroisse de Gruchy (près Eculleville)
(fils de Raoul et de ? de Rissebec)
(cf. «La saga des Feuardent sous l'ancien régime»
par l'Amiral Alexis de la Croix de la Valette)

Nicolas Le Febvre, écuyer, seigneur d'Eculleville,
Echevin de Rouen (1449)
ép. **Cardette de Sainte-Mère-Eglise** (fille de Marin
et de Guillemette ou Guillemine de Mons)
(d'une très ancienne famille de la Hague issue de la lignée
ducale, dont le fief du Tourp était voisin de celui d'Eculleville,
ainsi qu'en atteste un document du Chartier
de la Grimmonière (AD de la Manche, 265 J 44) :
Contrat du 10/08/1481 de reconnaissance de dot par lequel
Nicolas Lefevre reconnaissait avoir reçu la dot promise)

**Jeanne
Le Febvre**
sans alliance

Marguerin Le Febvre, écuyer,
seigneur d'Eculleville (maintenu
dans sa noblesse d'ancienneté en 1526)
ép. 1517 **? Davy du Perron**
(tante du cardinal)

Jean II Le Febvre, écuyer, seigneur d'Eculleville,
sert dans la compagnie du Dauphin (1540), Gentilhomme
de la Fauconnerie du Roi (1556)
ép. sa cousine **Jacqueline Le Febvre** (fille de Jacques Le Febvre,
écuyer, seigneur de La Boderie ; soeur d'Antoine, Ambassadeur
à Rome et en Angleterre, et de Nicolas, Gentilhomme de la chambre
du Prince de Condé, maintenus en noblesse (1595) avec mutation
du nom de Le Febvre en celui de La Boderie (1606)

Nicolas Le Febvre
homme d'armes des Ordonnances
du Roi, dans la compagnie
de Monseigneur de Biez (1533),
chevalier de Saint-Jean de Jérusalem,
Ambassadeur pour le Roi
en Angleterre (1562)

Philippe-Pierre Le Febvre, écuyer,
capitaine de 100 hommes d'armes (~1598),
(maintenu en noblesse en 1598 et 1624 à Bricquebec)
ép. 1) **? du Cangrigni** (famille alliée aux Tibermesnil)
ép. 2) **Adrienne Heuzé** + après 1609 (fille de Pierre Heuzé, écuyer,
seigneur de Gréville, famille alliée aux Matignon et aux Coigny)

Macé Le Febvre
tige de la *branche*
du *Perron des Landes*
(éteinte)

postérité qui suit (p.4)

Le Febvre

3

Philippe-Pierre Le Febvre
et 1) ? du Cangrigni
et 2) Adrienne Heuzé

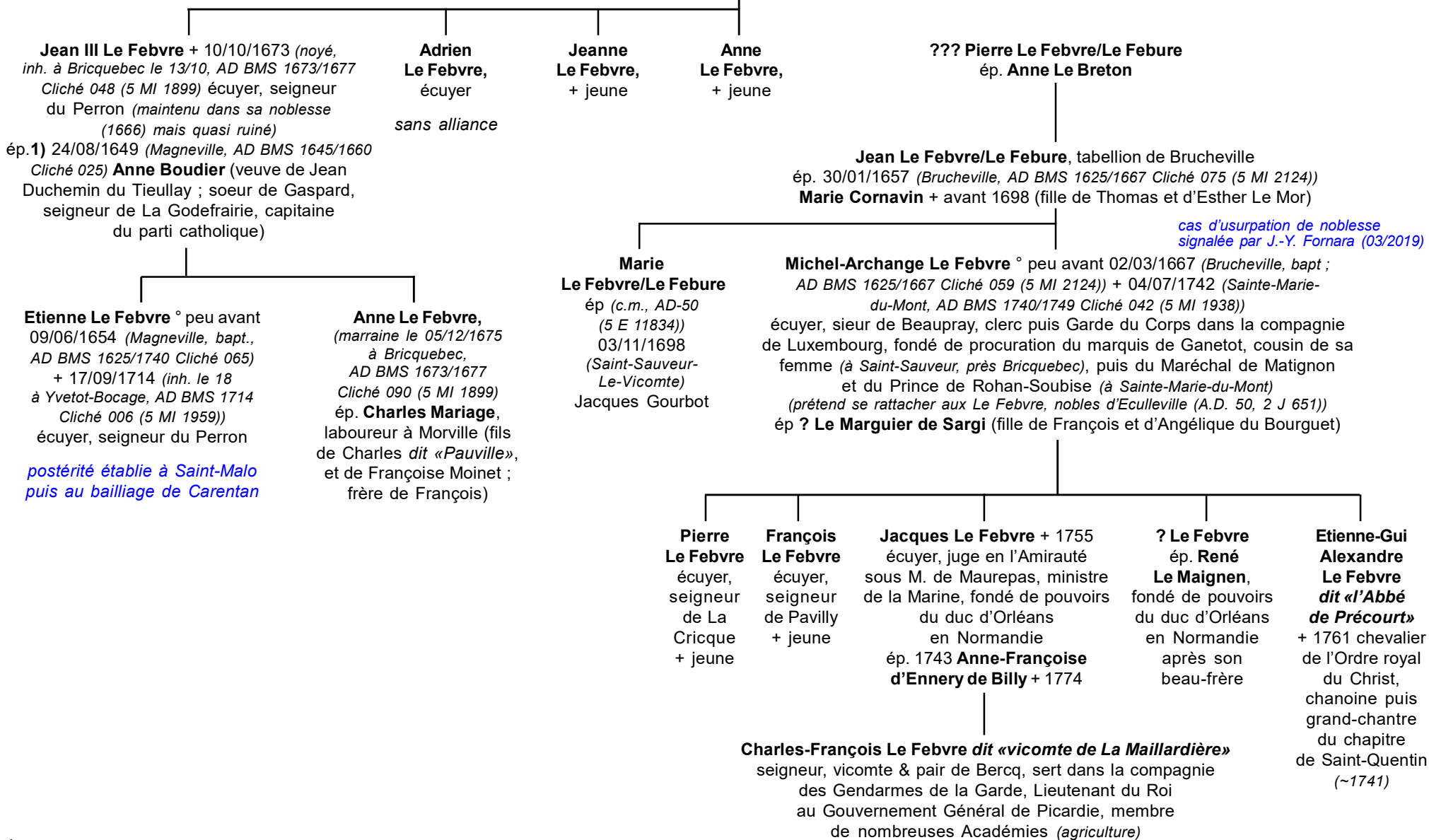

Le Febvre

Non reliés

? Nivelon de Plainval
seigneur de Saint-Rémi-
en-L'Eau (03/1235)

? Baudouin de Plainval
(01/1255)

? Nicole Le Febvre
personnat (chanoine)
de La Hogue (Cotentin)
partisan des Evreux-Navarre
pardonné par le Roi
après 1360

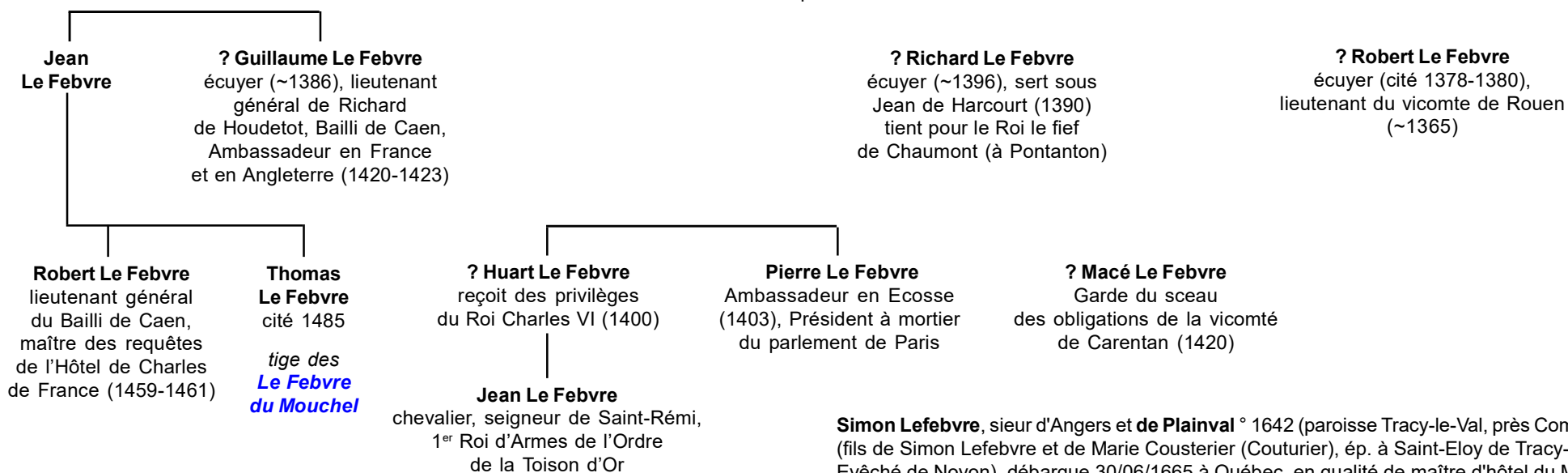

Simon Lefebvre, sieur d'Angers et de Plainval ° 1642 (paroisse Tracy-le-Val, près Compiègne) (fils de Simon Lefebvre et de Marie Cousterier (Couturier), ép. à Saint-Eloy de Tracy-Le-Val, Evêché de Noyon), débarque 30/06/1665 à Québec, en qualité de maître d'hôtel du Marquis de Prouville de Tracy, Lieutenant-Général du roi en Nouvelle-France. Dès le 11/01/1667, ép. **Marie-Charlotte de Poitiers** ° ~ 1638, originaire de Petit-Espagne (Montdidier) (fille de Pierre-Charles de Poitiers, sieur du Buisson, capitaine d'infanterie, et d'Hélène de Belleau). Sage-femme, elle est veuve du seul fils de Louis Hébert, Joseph Hébert, capturé et tué en captivité par les Iroquois. Après quelques années à Québec, le couple se fixe dans la seigneurie de Neuville. Huit enfants naissent entre 1667 et 1685 (au moins 3 des fils contractent des unions), dont **Marie-Charlotte**.

Le Febvre de Plinval

2

Origines

(Saint-Valéry-sur-Somme)

Source :

même document cf p.2

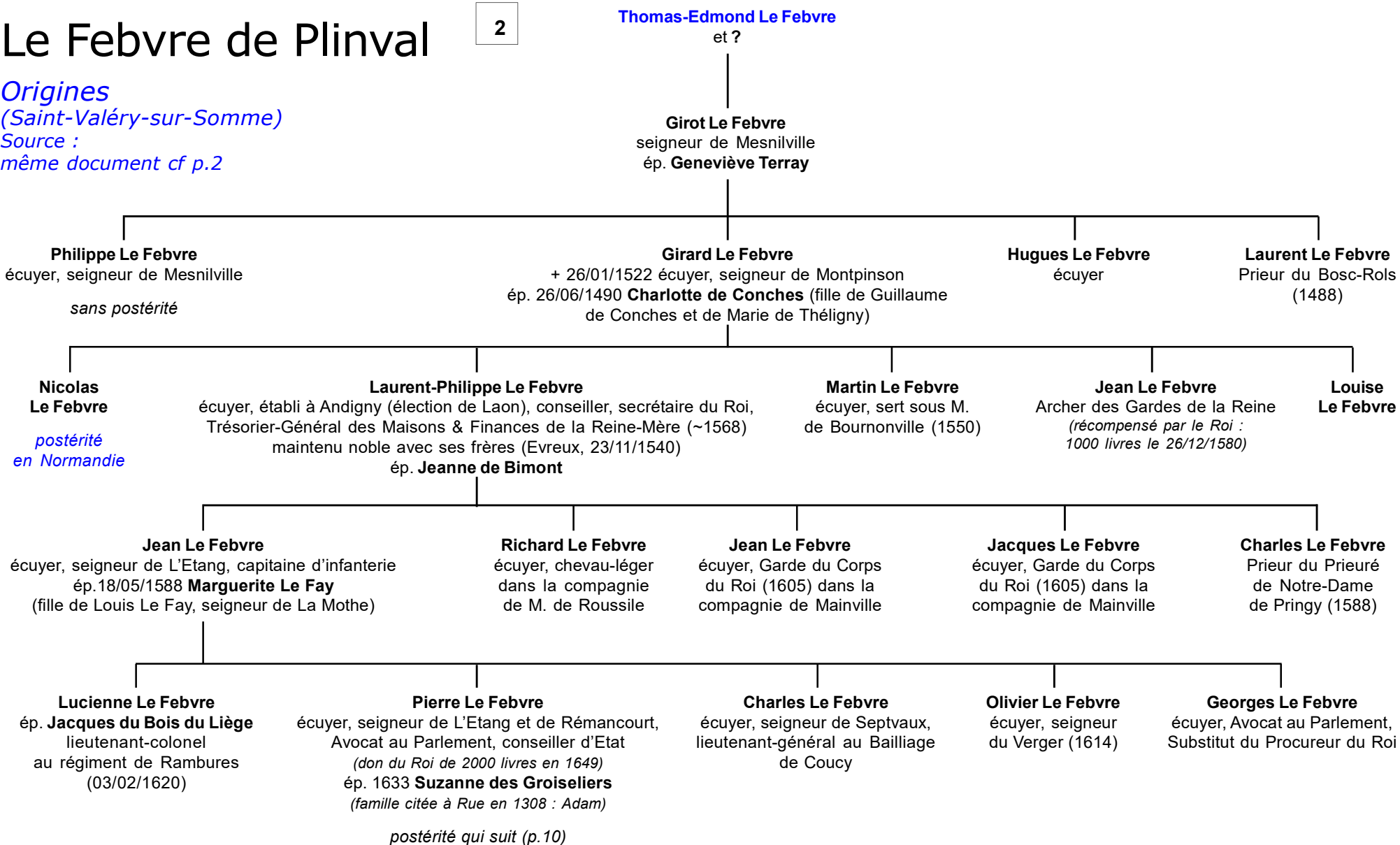

Le Febvre de Plinval

Les Ponthieu

peut-être le lien entre les Maule d'Ecosse et les Plinval de Picardie?

(cf. sources annexe p.22)



Deux variantes des armes des Ponthieu

[Armes de **François de Ponthieu** : «d'azur, au chevron d'or accompagné de deux roses en chef et d'un croissant en pointe, le tout d'or»]

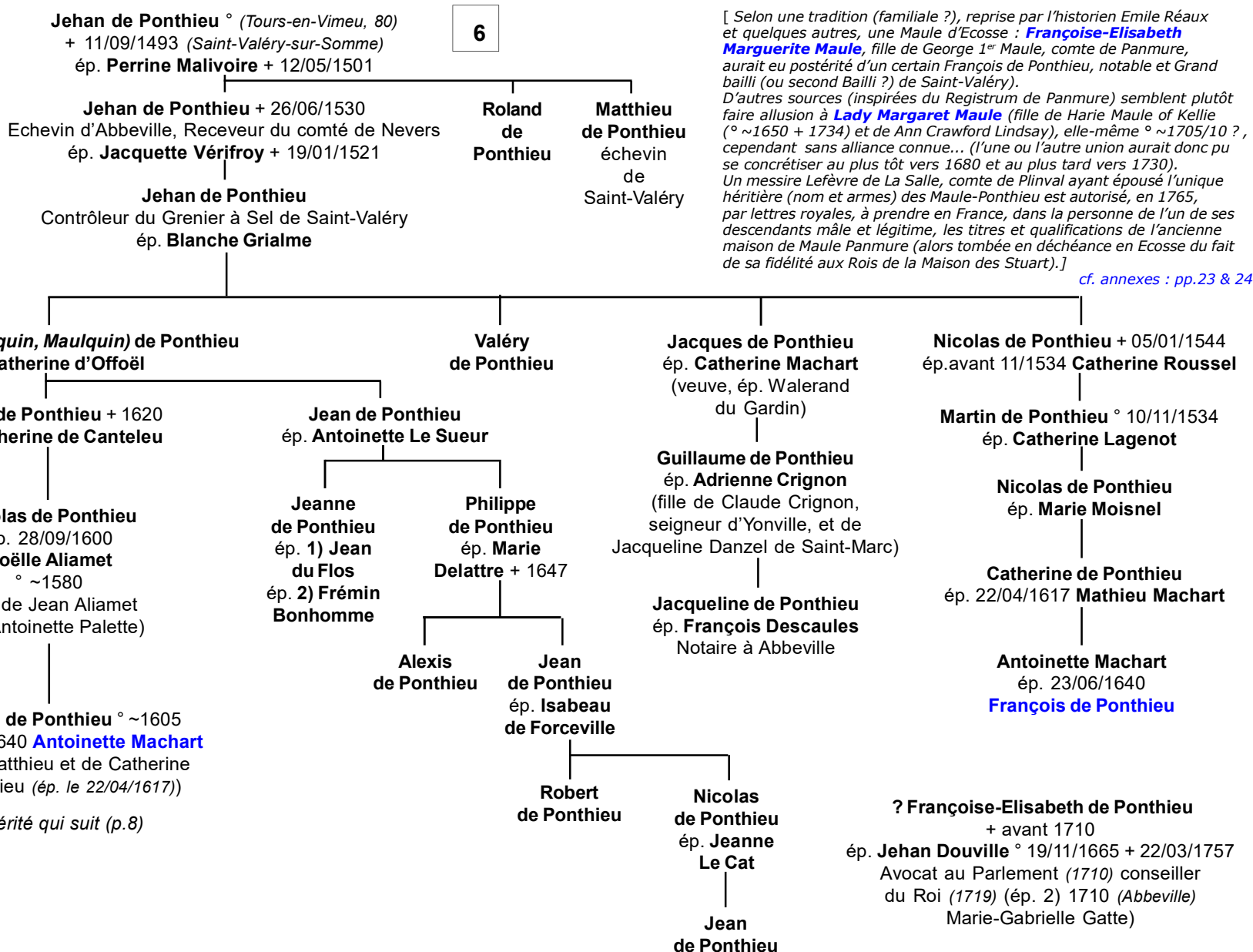

[Selon une tradition (familiale ?), reprise par l'historien Emile Réaux et quelques autres, une Maule d'Ecosse : **Françoise-Elisabeth Marguerite Maule**, fille de George 1^{er} Maule, comte de Panmure, aurait eu postérité d'un certain François de Ponthieu, notable et Grand bailli (ou second Bailli ?) de Saint-Valéry). D'autres sources (inspirées du Registrum de Panmure) semblent plutôt faire allusion à **Lady Margaret Maule** (fille de Harie Maule of Kellie (° ~1650 + 1734) et de Ann Crawford Lindsay), elle-même ° ~1705/10 ?, cependant sans alliance connue... (l'une ou l'autre union aurait donc pu se concrétiser au plus tôt vers 1680 et au plus tard vers 1730). Un messire Lefèvre de La Salle, comte de Plinval ayant épousé l'unique héritière (nom et armes) des Maule-Ponthieu est autorisé, en 1765, par lettres royales, à prendre en France, dans la personne de l'un de ses descendants mâle et légitime, les titres et qualifications de l'ancienne maison de Maule Panmure (alors tombée en déchéance en Ecosse du fait de sa fidélité aux Rois de la Maison des Stuart).]

cf. annexes : pp.23 & 24

Le Febvre de Plinval

Les Ponthieu

7

François de Ponthieu
et **Antoinette Machart**

François de Ponthieu ° ~ 1653
seigneur de Bernapré et du Tronquoy,
Mayer, Bailli & Capitaine de Saint-
Valéry, subdélégué (17/09/1704)
ép. avant 10/1686 **Françoise Liault
des Blanches-Oies**

Catherine-Marie Rose de Ponthieu
ép. 14/09/1659 **Charles Danzel**, seigneur
d'Ancourt, Capitaine de Saint-Valéry (1650)
maintenu noble (07/07/1701) (fils de François,
seigneur de Croquoisin, et d'Antoinette
d'Occoches)

postérité Danzel

Nicolas-Joseph Antoine de Ponthieu
° 06/10/1686 + 17/04/1740 écuyer,
seigneur de Bernapré, Président Trésorier de France & Général
des Finances en la Généralité d'Amiens (*reçu le 03/04/1715*)
ép. avant 04/1723 **Marie-Antoinette Cardon de La Hestroie**
° 1688 + 13/02/1731 (fille de Jean et de Marie-Anne Larnier)

**Marie-Catherine
Thérèse de Ponthieu**
° peu avant 04/02/1689 (*bapt.*) ;
Anne de Ponthieu
° peu avant 23/03/1691 (*bapt.*)

Louis-François Antoine de Ponthieu
+ 1758 écuyer, seigneur de Popincourt
et La Hestroye, Trésorier de France
ép. **Marie-Elisabeth Fuzelier**

Catherine-Marie Anne de Ponthieu
° 17/04/1723 + 01/01/1787 (*Abbeville, 80*)
ép. avant 1748 **Nicolas-Jean Douville**
° 13/03/1714 (*Abbeville*)
+ 11/04/1780 (*Abbeville*)

postérité Douville

? **Pierre-François
Nicolas de Ponthieu**
chevalier, seigneur de Popincourt,
Nibat et La Hestroye,
Cheveu-Léger de la Garde du Roi

? **Pierre-François Antoine de Ponthieu**
+ 01/10/1774 (*Abbeville, inh. le 02/10*) écuyer, seigneur
de Bernapré, capitaine de cavalerie au régiment
de Clermont-Prince, chevalier de Saint-Louis
ép. 23/03/1752 **Marie-Geneviève Simonet** (veuve
d'Augustin Tillet, chevalier, seigneur de La Boissière)

> voir aussi annexe **Ponthieu** (p.22)

Le Febvre de Plinval

Les Ponthieu & Les Machart

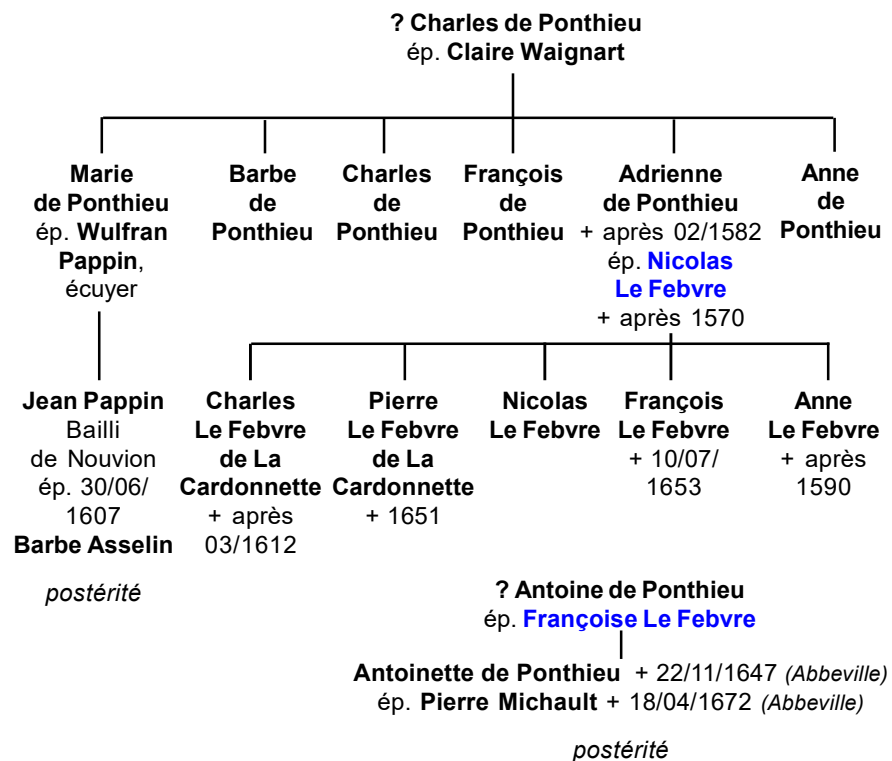
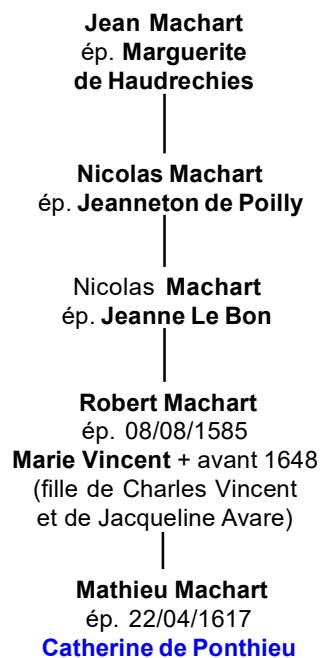

Le Febvre de Plinval

6

Pierre Le Febvre
et **Suzanne des Groiseliers**

Philippe Le Febvre ° ~1590 ép. **Jeanne Garrot**
donnés comme grands parents de Philippe Le Febvre + 1733
fermier général - dans d'autres sources > cf p.13

Eustache Le Febvre
écuyer, maintenu
dans sa noblesse (1669)
postérité inconnue

**Jacques
Le Febvre**
Prieur

Philippe Le Febvre
écuyer (demeure à Saint-Valéry)
ép. 1667 **Suzanne de Monchy** (fille
de Philippe de Monchy, écuyer,
conseiller et secrétaire du Roi)

Jean Le Febvre
écuyer, seigneur
de Bucquoy

Guillaume Le Febvre
écuyer, attaché
à la Maison de la
Reine-Mère (1636)
ép. **Marie Le Massonnet**

Pierre Le Febvre
lieutenant de la compagnie
de cheveu-légers de Conflans
(1674) puis cornette
de la compagnie des dragons
de Vatteville (1697)

*Ascendance picarde
version 1*

Philippe Le Febvre ° 1670 + 29/01/1733
écuyer, conseiller secrétaire du Roi
en la Grande-Chancellerie (14/07/1718),
Receveur-Général des Finances, Directeur
des Fermes à Rouen, Fermier-Général (1710)
ép. 22/07/1703 **Catherine Le Mercier**

Claude Le Febvre
conseiller du Roi

Philippe Le Febvre ° 16/01/1705
écuyer, conseiller du Roi, 2nd Président honoraire du Bureau
des Finances de la Généralité de Rouen, Censeur Royal,
conseiller à la Cour des Aides de Paris,
*(renonce 10/03/1736 à la succession de son oncle
Jean-Baptiste Le Mercier)*
ép. 24/07/1748 **Marie-Madeleine Plastrier**
*(en présence de Chauvelin, ministre d'Etat, d'Aguesseau,
Chancelier de France, les ducs et Pairs de France :
Noailles et La Vallière etc.)*

Jean-Baptiste Louis Le Febvre de Plinval
° 17/01/1706 + 29/07/1781
chevalier, mousquetaire du Roi
ép. 29/04/1741 **Suzanne-Catherine de Machart**
(fille de M. Machart, Grand-Bailli d'épée de Saint-Valéry
et Lieutenant-Général des Armées du Roi
*(le nom de la famille Machart est à rapprocher
de plusieurs alliances de la famille de Ponthieu
cf. p.7)*

**François Le Febvre
de La Rye**
+ 17/03/1785 (Paris)
chevalier, conseiller
du Roi, lieutenant-général
d'épée honoraire

**Marguerite-Catherine
Le Febvre**
ép. **Pierre François
Robineau**, seigneur
de La Morinaie,
secrétaire du Roi

Jean-Baptiste Louis François Le Febvre, comte de Plinval
° 01/03/1750 + 16/03/1835 (Bergères-sous-Montmirail) chevalier, seigneur de La Salle, des Bergères et Biffontaines
(autorisé par le Roi à acheter le fief de Bergères 22/07/1785 puis à relever le titre de marquis de Maule), Mousquetaire Noir
(1766-1775), capitaine au régiment de Vermandois, chevalier de Saint-Louis (07/02/1791), siège aux Etats Généraux
de Champagne (1789), X aux Tuileries (10/08/1792), Président de l'Assemblée du canton de Montmirail (25/01/1813),
Chef d'Escadron par brevet du Roi (22/08/1814), chevalier du Lys (1814), adjudant de la Garde-à-Cheval (1817),
ép. 26/09/1796 (Chamigny, 77) **Eléonore-Julie Louise Courtin d'Ussy (ou d'Issy ?)** ° 10/11/1774 (Chamigny)
+ 30/03/1848 (Paris, 1^{er} arr.) (fille d'Antoine Pierre Courtin et de Catherine Renée Bérिताult de Salbeux ou Salboeuf)

postérité qui suit (p.11)

Le Febvre de Plinval

10

Jean-Baptiste Louis François Le Febvre,
comte de Plinval
et *Eléonore-Julie Louise Courtin d'Ussy*

**Auguste-Louis
Paul René
Le Febvre
de Plinval**
° 28/09/1797
(Bergères)
+ 31/05/1799

**Auguste-Louis
Charles Nicolas
Le Febvre, comte
de Plinval**
° 13/07/1799 (Paris)
+ 29/12/1877 (Paris)
ép. 28/10/1828 (Paris)
**Adélaïde-Elise
Palhasse de Salgues**
+ 12/05/1879 (Paris)
(fille de Joseph Antoine
François Palhasse
et d'Adélaïde de Brosse)

*postérité
qui suit (p. 12)*

*branche aînée
SALGUES*

**Antoine- (Auguste) Eugène
Louis Le Febvre, vicomte
de Plinval** ° 14/10/1801
(Bergères) + 08/02/1878
(Fontainebleau, 77)
officier de la Garde Royale
ép. 22/06/1847 (Avallon, Yonne)
**Pierrette-Edmée (Emma)
Laureau de Thory**
° 15/10/1815 (Avallon)
+ 20/05/1903 (Bergères)
(fille de Jean-Marie Laureau
et de Victorine Le Tors
de Thory)

- Marie-Caroline Berthe
- Marie-Augustine
- Antoinette-Jeanne Léonie
Le Febvre de Plinval

**Ambrosine-Charlotte
Zoé Le Febvre
de Plinval**
° 07/05/1803 (Paris)
+ 06/11/1868 (Paris)
ép. 1849 **Thibaut-Marie
Eugène, vicomte
de Baulny** + 19/50/1867
1^{er} Aide des Cérémonies
de France (fils de César-
Louis, baron de Baulny
et de Charlotte-Adrienne
Baudon de Mony)

sans postérité

**Augustin-Jules
Edmond Le Febvre,
baron de Plinval**
° 19/07/1805
ép. 1847 **Léonie
Le Prévost
de La Blosserie**
+ 22/04/1903

- Léon ° 1849
- Gabriel + jeune
- Béatrix
- Irène + jeune
Le Febvre de Plinval

*branche cadette
MAULE*

**Charles-Alfred
Le Febvre
de Plinval**
° 21/07/1807
(Bergères)
+ 11/11/1845
(Bergères)
ép. 06/06/1840
**Anne-Marie Céline
Petit** + 15/10/1859

- Louise-Marie
Marguerite
Le Febvre de Plinval
° 19/07/1841 (Paris)
+ 28/07/1930 (Paris)

**Charles-Gustave
Le Febvre de Plinval**
ép. 09/08/1855 **Nelly
Le Maire de Sars
Le Comte** (famille
d'Artois)

- Olivier-Marie
Le Febvre de Plinval
° 13/06/1856

branche puînée

Le Febvre de Plinval

Branche aînée

11

**Auguste-Louis Charles Nicolas
Le Febvre, comte de Plinval
et Adélaïde-Elise Palhasse de Salgues**

**Henri-Louis Paul Le Febvre, vicomte
puis comte de Plinval** ° 11/08/1829 (Paris)
+ 17/11/1898 (Boulogne, 62) officier d'infanterie
ép. 08/08/1865 (Boulogne) **Maria-Alexandrine
Hélène de Chinot de Fromessent**
° 19/11/1839 (Boulogne) + 13/12/1912
(Boulogne) (fille d'Edouard Fortuné
de Chinot et de Marie Antoinette Louise Lamy)

**Edmond-Louis Charles
Le Febvre de Plinval**
° 06/03/1832
+ 16/07/1856

Ferdinand-Louis Léon Le Febvre, baron puis comte de Plinval-Salgues
° 09/02/1838 (Paris) + 12/12/1916 (Paris)
ép.1) 04/05/1865 (Paris VII) **Jeanne-(Esther) Marie Berthe Raguet
de Brancion** ° 01/04/1845 (Toul, M&M) + 31/03/1871 (Marigny, Alexain,
Mayenne) (fille du comte Marie-Barthélémy Josserand Raguet de Brancion
et de Marie-Esther de Lantivy de Kerveno)
ép. 2) 24 et 26/05/1879 (Paris VII) **Marie-Jacqueline Berthe de Label
de Lambel** ° 25/07/1853 (Fléville, M&M) + 13/06/1925 (Paris VII)
(fille de Pierre de Label, vicomte de Lambel, et de Marie de Neuchêze)

1) Louis-Marie Gabriel Stanislas Le Febvre, comte de Plinval-Salgues
° 05/09/1866 (Paris VII) + 13/09/1941 (Marigny)
ép. 07 et 08/02/1895 (Paris VIII et Caudebec-en-Caux)
Hélène-Marie Eugénie Naguet de Saint-Wulfran
° 14/11/1859 (Dieulivol, 33) + 02/05/1927 (Marigny)
(fille de Roch Naguet et de Jeanne Lefebvre de Cheverus)

**Louise-Fernande Marie Marguerite
Le Febvre de Plinval-Salgues**
° 21/02/1896 (Alexain, 53)
+ 23/06/1967 (Paris XIV)
ép. 25/07/1922 (Alexain, 53)
Yves, comte de Costart
° 22/07/1896 (Aubry-en-Exmes, 61)
+ 04/10/1989 (Aubry) (fils de Gabriel,
vicomte de Costart, et de Marie
Thérèse Charlotte Henriette
de Miscault)

**Fernand-Antonin
Raoul Joseph Le Febvre,
comte de Plinval-Salgues**
° 26/04/1898 (Alexain, 53)
ép. 23/10/1924 (Chevrières,
60) **Clary-Marie Fernande
Harle d'Ophove** ° 06/05/1902
(Sedan, Ardennes)
(fille d'Etienne Harle
et de Louise Labour)

postérité

**2) Jean-Paul Marie Le Febvre,
comte de Plinval-Salgues**
° 03/11/1880 (Paris VII)
+ 28/05/1967 (Paris VII)
ép. 23 et 24/07/1923 (Paris VII)
**Auguste-Edmonda Josephina Zenobia
Maria Vonk de Both** ° 18/09/1880
(Zevenaar, NL) + 01/08/1975 (Paris VII)
(fille de Zeno Johann Gerhard de Both
et de Maria Vonk)

sans postérité

**2) Henri-Marie Paul Alexandre Le Febvre,
comte de Plinval-Salgues** ° 20/01/1882 (Paris VII)
+ 05/11/1969 (Saint-Lunaire, I-&-V)
ép. 10 et 12/07/1920 (Paris VIII) **Marie-Louise Victorine
Gabrielle d'Avène de Fontaine** ° 08/08/1892 (Chalifert, 77)
+ 05/04/1958 (Paris VIII) (fille de Gaston, vicomte d'Avène
de Fontaine, et de Jeanne Maugis)

postérité

Le Febvre de Plinval

10

Ascendance picarde version 2

(origine : Alain Galbrun,
Etat de la noblesse française
subsistante)

A rapprocher de la version 1, p.9

Origine : Saint-Valéry-sur-Somme (80, Picardie)

La filiation remonte de façon assurée à Philippe Lefebvre, époux de Jeanne Garrot, et a été dressée récemment par un membre de la famille - telle que présentée ci-contre et pages suivantes.

Armes : «écartelé en sautoir : aux 1 & 3, de sinople à une étoile d'argent ; aux 2 & 4, d'or à une rose de gueules tigée et feuillée de sinople ; brochant sur le tout, de sable à une tête de chérubin d'argent (alias de gueules à une tête de chérubin d'or)»

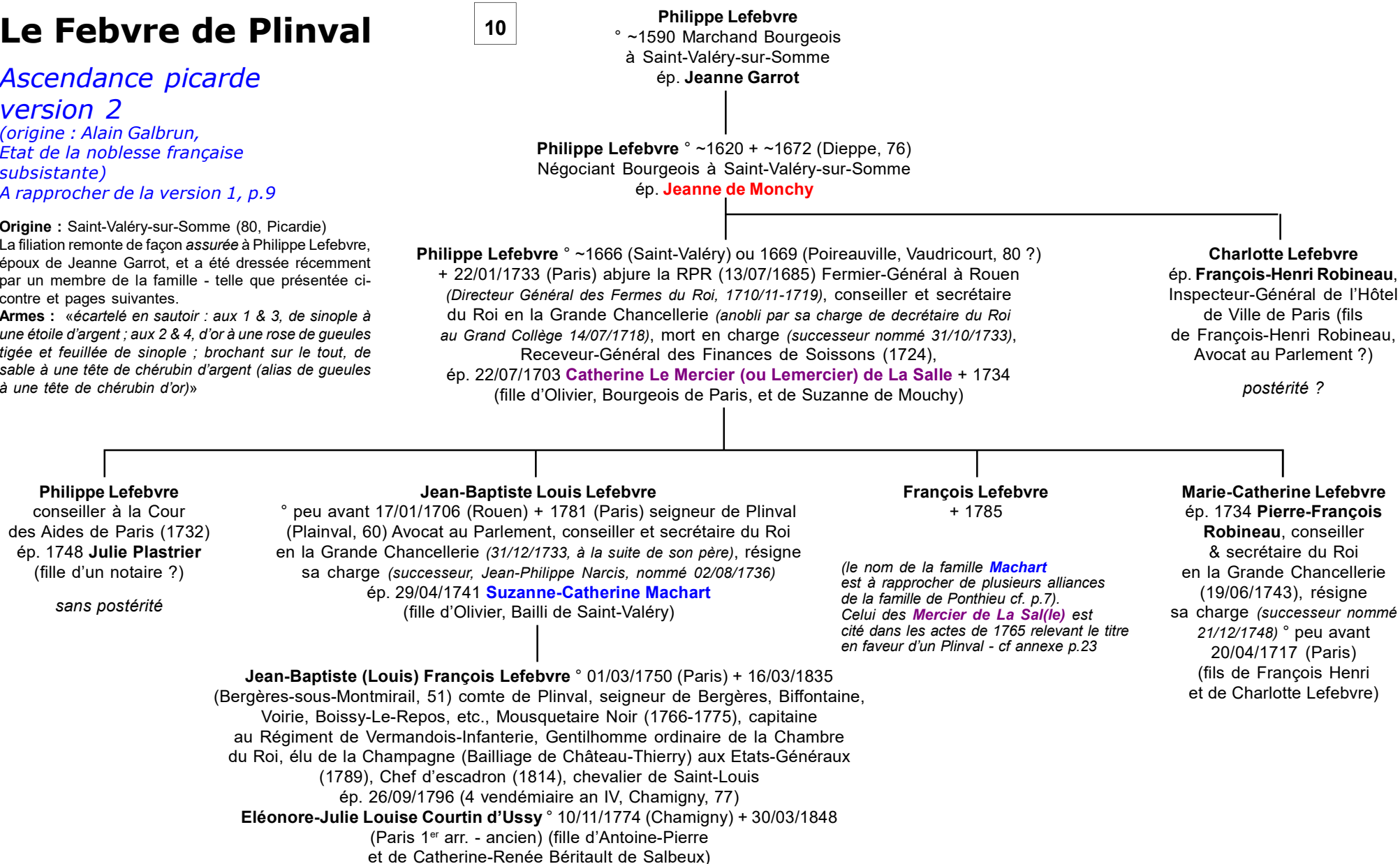

Le Febvre de Plinval

13

Jean-Baptiste Louis François Lefebvre
et Eléonore-Julie Louise Courtin d'Ussy

Branche aînée (Salgues)

Auguste-Louis Paul René Lefebvre
° 28/09/1797
(7 vendémiaire an VI,
Bergères-ss-M.)
+ 31/05/1799
(12 prairial an VII)

Auguste-Louis Charles Nicolas Lefebvre
° 13/07/1799 (25 messidor an VII)
+ 29/12/1877 (Paris VII°) comte de Plinval
ép. 28/10/1828 (Paris) **Adélaïde-Elise
Palhasse de Salgues** + 12/05/1879
(Paris, VII°) (fille de Joseph Antoine
François Palhasse de Salgues
et d'Adélaïde de Brosse)

postérité qui suit (p.15)

Antoine-Eugène Louis Lefebvre
° 14/10/1801 (22 vendémiaire an X, Bergères-ss-M.)
+ 08/02/1878 (Fontainebleau, 77) officier de cavalerie
dans la Garde Royale
ép. 22/06/1847 (Avallon, 89) **Pierrette-Edmée Laureau
de Thory** ° 15/10/1815 (Avallon) + 20/05/1903 (Bergères-ss-
M.) (fille de Jean Marie Laureau et de Victorine
Le Tors de Thory)

Ambrosine-Charlotte Zoé Lefebvre
° 07/05/1803 (17 floréal an XII, Paris VIII° anc.)
+ 06/11/1868 (Paris, VII°)
ép. 1849 (Avallon, 89) **Thibault-Marie Eugène,
vicomte de Baulny** ° (Paris) + 19/05/1867
(Paris, VII°) (fils de César Louis, baron
de Baulny et de Charlotte Adrienne
Baudon de Mauny)

sans postérité

*Edmond est le 1^{er} membre
de la famille Plinval à résider à Maule
et prend le titre de Plinval-Maule (1849)
par initiative personnelle.
Il achète et restaure (au point
de s'y ruiner) le château de Maule.*

Marie-Caroline Berthe Lefebvre
° 27/04/1849 (Avallon, 89) + 20/02/1912 (Paris, XVI°)
ép. 12/07/1870 (Bergères-ss-M.) **Octave-Gilbert Bureaux de Pusy**
° 16/11/1832 (Avignon, 84) + 21/12/1889 (Bergères) chef de bataillon
à l'E.-M. du Génie, colonel, commandant en 2nd de l'Ecole
Polytechnique, officier de la Légion d'Honneur (fils de Maurice
Bureaux, préfet du Vaucluse, député, conseiller d'Etat
et de Mathilde Motier de La Fayette) *postérité ?*

Marie-Augustine Lefebvre
° 09/05/1851 (Avallon, 89)
+ 27/05/1929 (Nîmes, 30)
religieuse aux filles de la Charité
Saint-Vincent-de-Paul

Antoinette-Jeanne Léonie
° 05/11/1853 + (Lyon, 69)
religieuse aux Dames
de Nazareth

Branche cadette (Maule)

Augustin-Jules Edmond Lefebvre
° 19/07/1805 (1^{er} thermidor an XIII,
Bergères-ss-M.) + 22/01/1895
(Montbouy, 45) vicomte de Plinval
ép. 07/09/1847 (Feins, 45) **Léonie-Marie
Madelaine Le Prévost de La Blosserie**
° 14/03/1825 (Thouars, 79) + 22/04/1903
(Maule, 78) (fille de Charles Jean
Le Prévost et de Adèle Filhoué)

*(famille prétendant descendre de Richard Le Prévost,
gouverneur de Saint-James de Beuvron ~1065
et cousin du duc Guillaume de Normandie ;
armes : «de gueules au lion d'or»)*

postérité qui suit (p.18)

Charles-Alfred Lefebvre
° 21/07/1807 (Bergères-ss-M.)
+ 11/11/1845 (Paris)
ép. 06/06/1840 **Anne-Marie Céline Petit**
° 15/10/1859 (veuve, ép. 2) Héraclé René
Jean Baptiste Emmanuel,
baron de Fréteau de Peny)

Louise-Marie Marguerite Lefebvre
° 19/07/1841 (Paris, VII° anc.)
+ 28/07/1930 (Paris, VIII°)

sans alliance

Branche puînée («Bergères»)

Charles-Gustave Lefebvre
° 14/05/1812 (Paris, VI°)
+ 15/02/1880 (Paris, VI°) baron de Plinval
ép. 09/08/1855 (Paris) **Nelly-Augustine Rose Le Maire
de Sars Le Comte** ° 13/03/1830 (Mons, Belgique)
+ 09/10/1918 (Rions, 33) (fille d'Amédée-Ferdinand
Joseph Le Maire et d'Adèle Maximilienne
Félicité d'Auxy)

postérité qui suit (p.21)

Le Febvre de Plinval

Branche aînée (Salgues)

14

Auguste-Louis Charles Nicolas Lefebvre
et **Adélaïde-Elise Palhasse de Salgues**

Henri-Louis Paul Lefebvre
° 11/08/1829 (Paris, X° anc.) + 17/11/1898
(Boulogne, 62) comte de Plinval
ép. 08/08/1865 (Boulogne, 62) **Maria-Alexandrine Hélène de Chinot de Fromessent**
° 19/1/1839 (Boulogne, 62) + 13/12/1912
(fille d'Edouard-Fortuné de Chinot
et de Marie-Antoinette Louise Lamy)

sans postérité

Edmond-Louis Charles Lefebvre
° 06/03/1832
+ 16/07/1856
sans alliance

Ferdinand Louis Léon Lefebvre
° 09/02/1838 (Paris, X° anc.) + 12/12/1916 (Paris, VII°)
comte de Plinval-Salgues
ép. 1) 04/05/1865 (Paris, VII°) **Jeanne-Marie Berthe de Raguet de Brancion** ° 01/04/1845 (Toul, 54) + 31/03/1871 (Marigny, Alexain, 53)
(fille du comte Marie Barthélémy Josserand de Raguet
et de Marie-Esther de Lantivy de Kerveno)
ép. 2) 24-26/05/1878/79 ? (Paris, VII°) **Marie-Jacqueline Berthe de Label de Lambel** ° 25/07/1853 (Fléville, 54) + 13/06/1925 (Paris, VII°)
(fille du vicomte Pierre de Lambel et de Marie de Neuchêze)

1) **Louis-Marie Gabriel Stanislas Lefebvre**
° 05/09/1866 (Paris, VI°) + 13/09/1941
(Marigny, Alexain) comte de Plinval-Salgues
ép. 08/02/1895 (Alexain, 53 et Villequier, 76)
Eugénie-Marie Hélène Naguet de Saint-Vulfran
° 14/11/1859 (Dieulivol, 33) + 02/05/1927
(Marigny, Alexain, 53) (fille de Raoul Naguet,
officier supérieur, et de Louise Lefebvre
de Cheverus)

*postérité
qui suit (p.16)*

2) **Jean-Paul Marie Lefebvre**
° 03/11/1880 (Paris, VII°) + 28/05/1967
(Paris, VII°) comte de Plinval-Salgues,
Attaché de Direction de Banque,
LH, CG 1914-18
ép. 23-24/07/1923 (Paris, VII°) **Auguste-Edmonda Zenobia Maria Vonk de Both**
° 18/09/1880 (Zevenaar, Pays-Bas)
+ 01/08/1975 (Paris, VII°) dame
de Sainte-Elisabeth de Bavière
(fille de Zeno-Johann Gerhard
de Both et de Maria Vonk)

sans postérité

2) **Henri-Marie Paul Alexandre Lefebvre**
° 20/01/1882 (Paris, VII°) + 05/11/1969
(Saint-Lunaire, 35)
ép. 10-12/07/1920 (Paris, VIII°)
Marie-Louise Victorine Gabrielle d'Avène de Fontaine ° 08/08/1892
(Chalifert, 77) + 05/04/1958
(Paris, VIII°) (fille de Gaston,
vicomte d'Avène de Fontaine,
et de Jeanne Maugis)

Jacques-Félix Marie Jean Lefebvre
° 21/06/1921 (Paris, VII°)
responsable contentieux
ép. 13-14/09/1950 (Paars, 02)
Marie-Henriette Marguerite Dauger
° 12/05/1921 (Paars, 02) (fille de Louis,
vicomte Dauger, et de Marie Henriette
Doublet de Persan)

postérité qui suit (p.17-bas)

2) **Elisabeth-Marie Alexandrine Lefebvre**
° 09/05/1883 (Paris, VII°)
+ 16/02/1965 (Montgeroult, 95)
ép. 14-15/04/1909 (Paris, VII°)
Eugène-Marie Joseph Amédée, 5° baron de Bray ° 18/08/1876 (Montgeroult, 95)
+ 19/04/1943 (fils d'Eugène, 3° baron
de Bray et de Maximilienne Dauger)

postérité ?

Régine-Renée Jeanne Marie Lefebvre
° 28/11/1928 (Paris, XVI°)
responsable contentieux
ép. 15/09/1962 (Essertaux, 80)
Claude-Marie Hubert Antoine de Guillebon
° 26/11/1925 (Malo-Les-Bains, 59)
(fils d'Antoine de Guillebon
et de Suzanne L'Eleu de La Simone)

Le Febvre de Plinval

Branche aînée (Salgues)

15

Louis-Marie Gabriel Stanislas Lefebvre
et Eugénie-Marie Hélène
Naguet de Saint-Vulfran

Louise-Fernande Marie Marguerite Lefebvre

° 21/02/1896 (Marigny, Alexain) + 23/06/1967 (Paris, XIV°)
ép. 25/07/1922 (Alexain, 53) **Yves**, vicomte de **Costart**
° 22/07/1896 (Aubry-en-Exmes, 61) + 04/10/1989
(fils de Gabriel, vicomte de Costart, et de Marie-
Thérèse Charlotte Henriette de Miscault)

postérité ?

Fernand-Antonin Raoul Joseph Lefebvre

° 26/04/1898 (Marigny, Alexain) + 10/02/1996 (Paris, XIV°)
comte de Plinval-Salgues
ép. 23/10/1924 (Chevrières, 60) **Clary-Marie Fernande Harle
d'Ophove** ° 06/05/1902 (Sedan, 08) + 03/09/1895 (Marigny,
Alexain, 53) (fille de Etienne Harle et de Louise Labour)

**Louis-Marie Jean
Gabriel Lefebvre**

° 21/03/1926 (Tours, 37)
comte de Plinval-Salgues
ép. 04/11/1969 (Joué-Les-Tours
et Rigny, 37) (div. 25/06/1984,
TGI Nanterre, 92)

**Béatrice-Marie Pierre Renée
Barathon** ° 01/07/1948
(Joué-Les-Tours, 37) (fille
de Claude-Philippe
Edmond Barathon
et de Marie-Rose Gabrielle
Eugénie Billard ; ép. 2)
Paul-Jacques Le Blan)

**Raoul-Etienne
Marie Lefebvre**

° 30/05/1927 (Tours, 37)
comte, Attaché
de Direction
ép. 26/01/1957
(Saint-Cloud, 92)

**Marie-Lionelle Louise
dite Marinelle de Baynast
de Septfontaines**
° 17/04/1932 (Paris, XVII°)
(fille de Lionel de Baynast,
ingénieur, et de Geneviève
Guyard de Chalambert)

**Etienne-Charles
Marie Wulfran Lefebvre**

° 31/03/1929 (Tours, 37)
comte, Docteur en Médecine
ép. 20-22/08/1958 (Paris, VII°)

**Marie-Françoise
Alice Marguerite Vinot
Préfontaine** ° 26/12/1931
(Paris, VII°) (fille de Lucien
Vinot, Ingénieur,
et de Cécile Parent
du Châtelet)

*postérité
qui suit (p.17 haut)*

**Hélène Marie
Christiane Lefebvre**

° 06/03/1931 (Tours, 37)
ép. 28/04 et 01/05/1962
(Saint-Cloud, 92) **Alain
Marie Joseph Ghislain
du Couëdic de Kergoaler**,
comte ° 13/07/1935
(Le Mans, 72) (fils
de Joseph, comte
du Couëdic de Kergoaler
et de Guyonne Bonnin
de La Bonninière
de Beaumont)

postérité ?

**Nicole-Marie
Henriette Lefebvre**

° 22/07/1933 (Tours, 37)
ép. 12/10/1957
(Alexain, 53) **Henri-
Jacques Jean Marie
de Baynast
de Septfontaines**,
comte ° 12/04/1933
(Saint-Morainvilliers, 60)
Ingénieur (fils
de Jacques de Baynast
et de Colette
de Hauteclocque)

postérité ?

**Marguerite-Béatrice
Marie Lefebvre**

° 22/03/1936 (Rouen, 76)
ép. 05/08/1961 (Alexain, 53)
**Christian-Hubert
Aldegonde Gérard
de Jouvencel**, comte
° 22/10/1929 (Paris, VII°)
Administrateur des services
de l'Assemblée Nationale
(fils de Hubert
de Jouvencel, officier,
et de Solange Baratier)

postérité ?

**Guillaume
Lefebvre**
° 28/12/1970
(Neuilly-sur-
Seine, 92)

**Béatrice-Marie
Thérèse Lefebvre**
° 14/12/1957
(Paris, IX°)

**Pierre-Raoul
Marie Thierry
Lefebvre**
° 14/09/1959
(Paris, IX°)
+ 26/07/1986
(Orsières, Valais,
Suisse)

Paul-Raoul Marie Christian Lefebvre
° 31/10/1961 (Paris, XVI°)
ép. 05/01/1991 (Saint-Cloud, 92) **Emmanuelle-
Patricia Praquin** ° ? + 12/02/1993 (fille
de Jean Praquin et de Monique ?)

Cyril Lefebvre

**Anne-Marie
Joëlle Simone
Lefebvre**
° 23/05/1965
(Paris, XVI°)

**Elisabeth-Marie
Louise Nicole
Lefebvre**
° 02/05/1966
(Paris, XVI°)

Le Febvre de Plinval

Branche aînée (Salgues)

16

Etienne-Charles Marie Wulfran Lefebvre
et **Marie-Françoise Alice Marguerite Vinot Préfontaine**

Emmanuel-Marie Michel Lefebvre
° 06/01/1960 (Paris, XIV°)
cadre commercial

ép. 29/09 et 06/10/1984 (Blois, 41)

Bénédicte-Marie Cécile de Sachy de Fourdrinoy ° 08/12/1961
(Paris, XVII°) (fille de Michel de Sachy, secrétaire g^{al} de la C.C.I. du Loir-et-Cher, et de Geneviève de Thoury)

Mathilde-Marie Laure Lefebvre
° 12/08/1985
(Blois, 41)

Pierre-Louis Lefebvre
° 29/09/1986
(Caen, 14)

Clary-Marie Cécile Lefebvre
° 06/11/1987
(Rennes, 35)

Guilain-Lefebvre
° 19/06/1993
(Saint-Cyr-L'Ecole, 78)

postérité ?

Cécile-Marie Clary Lefebvre
° 11/02/1961 (Paris, XIV°)
ép. 25/09 et 02/10/1982

(Blois, 41) **Jacques-Henri Jean Gérard** ° 16/10/1955
(Vendôme, 41) (fils de Philippe-Jacques Guy Gérard, exploitant agricole, et de Chantal-Jeanne Marie de Boigne)

Marie-Lucie Denise Lefebvre
° 28/02/1964 (Blois, 41)
ép. 19/02/1982

(Saint-Denis-sur-Loire et Chambord, 41)

Antoine-Marie François Lemaire ° 11/01/1962 (Blois, 41) (fils de Joseph-Marie Henri, ingénieur agricole, et de Odile-Marie Joséphe Maignen)

postérité ?

Benoît-Marie François Lefebvre
° 05/11/1966 (Blois, 41) comte
ép. 11 et 18/12/1993 (Versailles, 78)

Karine-Nicole Sulvie Deperrois
° 14/06/1969 (Toulouse, 31) (fille de Bernard Deperrois, Général de Brigade de l'Armée de l'Air, et de Nicole Escaude)

Marc Lefebvre
° 1995

?
Lefebvre
° & +
14/12/1969
(Blois, 41)

Marie-Laurène Lefebvre
° 1997

Régis-Marie Denis Lefebvre
° 18/02/1971
(Blois, 41)
comte

15

Jacques-Félix Marie Jean Lefebvre
et **Marie-Henriette Marguerite Dauger**

Louis-Henri Marie Jean Lefebvre
° 29/07/1951 (Paars, 02) médecin militaire, comte
ép. 21/07/1979 (Languidic, 56) **Béatrice-Louise Thérèse Marie de Kerret** ° 20/09/1956 (Lorient, 56) (fille de Hugues, comte de Kerret, ingénieur agronome, propriétaire, et Edwige de Montaigne de Poncins)

Xavier-Charles Henri Marie Jean Lefebvre
° 09/05/1980
(Paris, XVII°)

Henri-Jacques Donatien Marie Jean Lefebvre
° 15/05/1982
(Paris, XV°)

Jacques-Marie Jean Lefebvre
° 13/02/1984
(Paris, XV°)

Amaury-Ghislain Marie Jean Lefebvre
° 14/06/1986
(Paris, XV°)

Jean-François Gabriel Guy Lefebvre
° 24/01/1956 (Paris, XVI°) comte
ép. 03/07/1982 (Trouhans, 21) **Chantal-Marie de Montaigne de Poncins** ° 18/09/1957 (Paris, XVI°) (fille de Maurice, vicomte de Montaigne, et de Colette Richard de Vesvrotte)

Guillaume-Jean Marie Maurice Lefebvre
° 02/07/1983 (Paris, IX°)

Ingrid-Marie Jeanne Colette Jacqueline Lefebvre
° 05/11/1985 (Paris, IX°)

Ghislain-Jean Marie Lefebvre
° 01/09/1957 ?
(Paris, XVI°)
comte

Le Febvre de Plinval

14

Augustin-Jules *Edmond* Lefebvre
et *Léonie-Marie* Madeleine Le Prévost
de La Blosserie

Branche cadette (Maule)

Léon-Charles Emmanuel Lefebvre ° 03/07/1848 (Feins, 45) + 24/06/1915 (Cherbourg, 50) vicomte de Plinval, officier d'infanterie de Marine
ép. 16-17/07/1879 (Cherbourg) **Albertine-Marie Eulalie Tassel** ° 07/03/1859 (Cherbourg) + 08/09/1933 (fille de Gustave-Pierre Alfred Tassel et d'Eulalie-Aimée Dauge)

Louis-Gabriel Edmond Lefebvre
° 01/06/1851 (Feins, 45)
+ 15/08/1859 (Maule, 78)

Marie-Edmée Béatrix Lefebvre
° 02/01/1855 (Maule, 78)
ép. 18/02/1886 (Versailles, 78)
? Aoust, comte de Rouvère

Irène-Augustine Marguerite Lefebvre
° 25/11/1856 (Feins)
+ 18/07/1857 (Maule)

postérité ?

Guérin-Emmanuel Charles Albert de Plinval Maule
° 25/06/1880 (Cherbourg)
+ 23/03/1922 (Viroflay, 78)
ép. 24/04/1906 (Paris, 1°)
Alphonsine-Marie Joly
° 14/10/1880 (Tourlaville, 50)
+ 14/04/1958 (Saint-Germain, 78)
(fille de Charles-Louis Léon Joly, charpentier de marine, et de Marie-Adèle Blanchemain)
postérité qui suit (p. 19)

Gustave-Louis Marie Lefebvre
° 17/10/1881 (Cherbourg) + X 29/10/1918 (Masbrecourt, 02) officier de cavalerie, commandant d'infanterie
ép. 26-27/10/1908 (Montbouy, 45)
Henriette-Marie Madeleine Faure de Lilate ° 21/10/1886 (Montbouy)
+ 17/10/1974 (Gien, 45)
(fille de Fernand Faure et de Hippolyte Marie Claire Le Rebours)

Jeanne-Marie Geneviève Lefebvre
° 08/12/1909 (Orléans, 45)
+ 01/07/1969 (Paris, XVI°)

sans alliance

Gontran-Paul Henri Lefebvre
° 23/01/1883 (Cherbourg)
+ 03/50/1968 (Neuilly-sur-Seine, 92)
ép. 06/05/1925 (Valognes, 50)
Elisa L'Eguillon
° 07/11/1893 (Paris, VI°)
+ 09/10/1990 (Gien, 45)
(fille de Paul-Emile L'Eguillon et de Henriette-Anne Marie Guigoin)

Elisabeth-Paul Monique Lefebvre
° 05/09/1929 (Neuilly-sur-Seine)
+ 19/09/1992 (Bricquebec, 56)

sans alliance

Georges-Marie Edmond Joseph Lefebvre
° 19/04/1891 (Cherbourg)
+ 23/03/1973 (Fribourg, Suisse)
universitaire, professeur agrégé
ép. 30-31/03/1937 (Toulon, 83)
Renée-Nicole Jeanne Marie Passerat de Silans
° 23/02/1900 (Toulon) + 1973 (Fribourg) (fille du baron Léonce Passerat, capitaine de vaisseau, et de Gabrielle du Port de Lorient)

Jean-Claude Léonce Marie Georges Lefebvre
° 24/03/1938 (Toulon)
publicitaire
ép. 28/08/1971 (Castres, 81)
Corinne-Jacqueline Suzanne Lasbordes
° 01/09/1942 (Toulouse, 31) (fille de Xavier Lasbordes et de Berthe Henry-Simon ; veuve de Jean Pinel)

Xavier-Georges Léonce Arthur Lefebvre
° 09/09/1972 (Neully-sur-Seine, 92)
ép. après 04/12/1999 **Julie-de Cazenove**
(fille d'Hubert Cazenove et de Séverine de Faguerolles)

Gérard-Léon Marie Jean Lefebvre ° 19/08/1897 (Cherbourg) + (Saint-Lô, 50)
ép. 20-21/04/1937 (Paris ?)
Hermine-Jeanne Marie Isabelle de La Londe ° 21/07/1902 (Saint-Lô d'Ourville, 50) + 08/09/1985 (Saint-Lô) (fille de Louis-Charles François de La Londe et de Thérèse-Louise Marie de Bonnavy)

Thérèse-Henriette Marie Hermine Lefebvre
° 27/07/1938 (Saint-Lô)
ép. 06/07/1960 (Bricqueville-sur-Mer, 50) **Serge-Henri Jamet** ° 04/12/1930 (Lisieux, 14) mécanographe (fils de Bernard-Auguste Clément Jamet et d'Hélène-Jeanne Marthe Vasselin)

postérité ?

Léon-Charles, ° en 1848, n'est pas déclaré à la naissance comme «de Plinval-Maule» puisque son père ne prendra ce titre qu'en 1849. Il demande (20/09/1893) l'autorisation d'accoler le nom de Maule à son patronyme. Tous ses frères et soeurs nés ultérieurement porteront - eux - cette titulature dès leur naissance.

Guérin est le premier et le seul à mentionner le titre de marquis de Maule.

Lefebvre de Plinval

Branche cadette (Maule)

18

Guérin-Emmanuel/Charles
Albert de Plinval Maule
et Alphonsine-Marie Joly

Charles-Léon Marie de Plinval Maule
° 14/01/1907 (Maule, 78)
ép. 28/08/1935 (Teurthéville-Bocage, 50)
Augustine-Clémence Albertine Legendre
° 25/08/1913 (Teurthéville-Bocage) + 08/06/1950
(Brix, 50) (fille d'Edmond-Jean Baptiste Legendre et de Marie-Victoria Bécachel)

Pierre-Gustave Marie Henri Lefebvre
° 14/09/1909 (Maule, 78)
+ 12/06/1975 (Orléans) horticulteur
ép. 05/11/1935 (Orléans) **Madeleine-Berthe Victoire Juchereau** ° 01/12/1908 (Orléans) + 12/03/1980
(fille d'Henri-Léon Juchereau, employé aux Chemins de fer d'Orléans, et de Rose-Marie Josèphe Gon)

Léone-Fernande Odette Marie Charlotte Hélène Lefebvre
° 14/10/1910 (Maule, 78)

Robert-Georges Léon Marie Guérin Lefebvre
° 09/09/1914 (Viroflay, 78)
+ 20/07/1984 (Toulouse, 31)
ép. 03/11/1945 (Toulouse) **Yvonne Morin**
° 25/06/1922 (Versailles) + 01/09/1977 (Toulouse) (fille de René Morin et de Marthe-Marie Françoise Poilvert)

postérité qui suit (p.20)

Léone est la dernière de la famille à être née à Maule.

Suzanne-Marie Léonie Lefebvre
° 30/12/1935 (Teurthéville)
ép. 18/05/1957 (La Glacerie, 50)
Max-Edmond Georges Touzeau ° 24/01/1935 (Lagbrune-sur-Mer, 14)
quartier-maître mécanicien (fils de Maurice-Gilbert Roger Touzeau et de Marcelle-Marie Yvonne Eveno)

postérité ?

Yvette-Marie Aimée Lefebvre
° 02/12/1938 (Teurthéville)
ép. 1) 12/09/1959 (La Glacerie) (div. TGI Bobigny 30/11/1978) **Yves-Engelbert Britel** ° 17/10/1936 (Bonnemaison, 14)
+ 28/12/1986 (Granville, 50)
boulangier pâtissier (fils de Marcel-Auguste, mécanicien ajusteur, et de Germaine-Louise Trouvé)
ép. 2) 23/06/1979 (Villiers-sur-Marne, 94) **Pierre-Roger Gascon** ° 05/10/1936 (Saint-Maur-des-Fossés, 94)
chauffeur de car (fils de Georges-Alfred Gascon et de Gisèle-Augustine Alice Lartigue ; div. de Paulette Alice Baudry)

postérité 1) ?

Raymond-Charles Désiré Lefebvre
° 04/12/1941 (Brix, 50)
ép. 20/04/1963 (Cherbourg)
Renée-Louise Marie Léger
° 27/01/1945 (Bricquebec, 27)
(fille de Jules Léger et de Marie Léger ?)

Sylvie-Renée Raymonde Lefebvre ° 17/11/1964 (Clichy-La-Garenne, 92)
ép. 07/09/1985 (Valognes, 50)
Jean-Jacques André François Julliard ° 06/04/1962 (Valognes) électronicien (fils d'André-Georges Augustin Joseph Julliard, technicien d'un service matériel et de Marguerite-Pauline Denel, assistante maternelle)

Michel - Aimé Lefebvre
° 17/08/1943 (Brix, 50)
+ 29/11/1943
Laurent - Bernard Raymond Lefebvre
° 14/12/1969 (Cherbourg)

Jean-Michel Germain Marie Georges Lefebvre de Plinval
° 13/10/1951 (Toulouse)
ép. 1) 14/08/1982 (div.) (Rigny, 70) **Isabelle-Odette Clotilde Mory**
ép. 2) (sép.) **Brigitte Vahlefeld**
° 06/02/1946 (Bielefeld, RFA)

2) **Quentin-Yvan Gérald Antoine Lefebvre de Plinval**
° 03/02/1990 (Toulouse)

Gilles-Marie Germain Redénuce Lefebvre de Plinval
° 23/10/1956 (Toulouse)

Lefebvre de Plinval

Branche cadette (Maule)

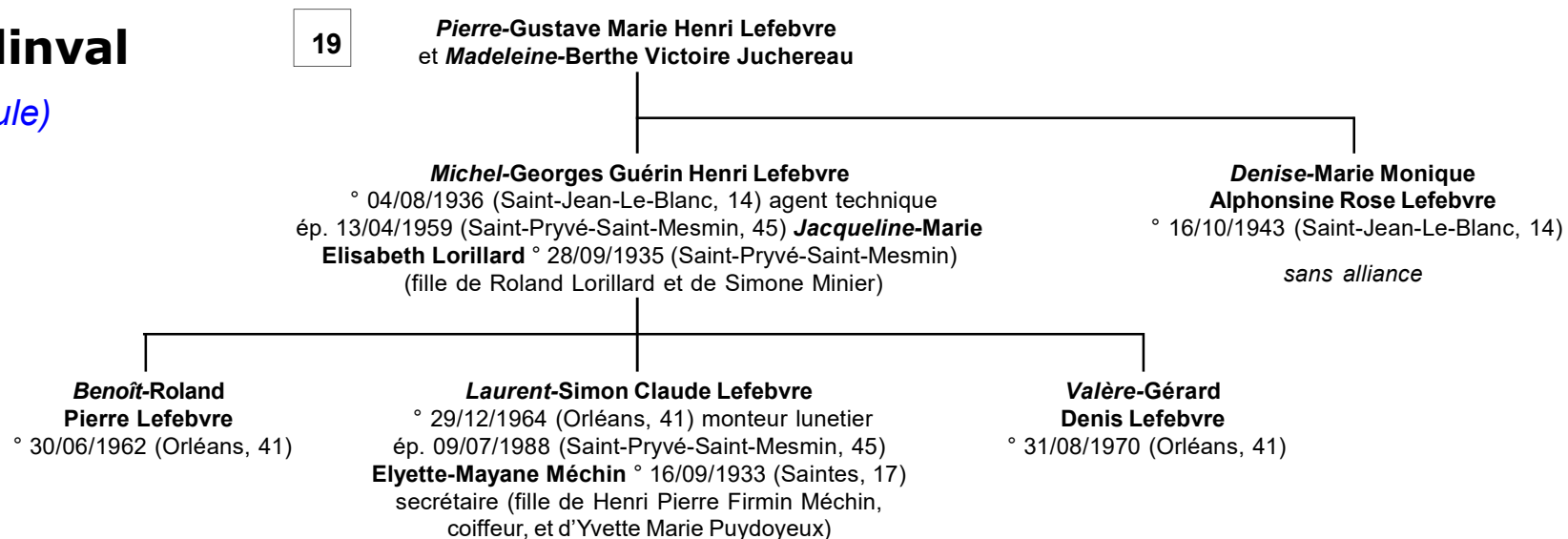

Le Febvre de Plinval

Branche puînée (Bergères)

14

Charles-Gustave Lefebvre
et **Nelly-Augustine Rose Le Maire**
de Sars Le Comte

Olivier-Marie Augustin Louis Lefebvre
° 13/06/1856 (Paris, 1° anc.) + 28/01/1919 (Bergères-ss-M.)
baron de Plinval, licencié en droit, propriétaire
ép. 04-05/05/1885 (Paris, VII°) **Germaine-Elisabeth Marie**
Léonie de Sinéty ° 06/06/1863 (Paris, VII°) + 15/01/1945
(Bergères-ss-M.) (fille de Joseph, comte de Sinéty,
Docteur en Médecine, et d'Alice Ogier d'Ivry)

Gustave-Louis Olivier Lefebvre
° 25/01/1886 (Paris, VII°) +X 30/10/1914
(Vailly, 02) ingénieur agronome, baron de Plinval
ép. 05-07/07/1913 (Bordeaux, 33) **Isabelle-**
Marie Emilie d'Arlet de Saint-Saud
° 20/01/1889 (Vallery, 89) + 09/02/1979
(Clisson, Boismé, 79) (fille d'Aymard,
comte de Saint-Saud, archéologue
et géographe, chevalier de Malte,
et de Marguerite de Rochechouart-Mortemart)

Marguerite Germaine
Marie Lefebvre
° 22/05/1914 (Montargis, 45)
ép. 05-06/08/1931 (Boismé, 79)
Marie Joseph Michel
Savary de Beauregard
° 29/10/1901 (Paris, VII°)
+ 24/03/1986 (Clisson, Boismé,
79) (fils d'Henri Savary,
Député des Deux-Sèvres,
et de Louise-Marie Madeleine
de Salvaing de Boissieu)

postérité ?

Alban-Joseph Marie Lefebvre
° 02/08/1887 (Bergères-s-M.)
+ 18/02/1911 (Bar-Le-Duc, 55)
ingénieur agronome, baron

Elzéar-Guy Marie Lefebvre
° 27/01/1898 (Paris, XVI°) +X 27/08/1944
(Saulce-sur-Rhône, 26, bombardement aérien)
ingénieur agronome, baron de Plinval
ép. 29-30/03/1933 (Béziers, 34)
Jeanne-Louise Geneviève Zélie Guy
° 29/09/1905 (Béziers) + 05/04/1996 (Paris, VI°)
(fille de Léon-Jean François Guy
et de Geneviève-Clémence Anna Cros)

Jean Joseph Marie Olivier Lefebvre
° 22/05/1934 (Béziers, 34) ingénieur, baron de Plinval
ép. 04/70/1964 (Thoré-La-Rochette, 41)
Delphine Marie Donatienne La Croix de Vimeur de Rochambeau
° 06/05/1942 (Paris, XVI°) (fille de Michel-Marie Donatien
René La Croix de Vimeur, ingénieur,
et de Madeleine Lehideux-Vernimemen)

postérité qui suit (p.22)

Françoise-Germaine Marie Lefebvre
° 25/09/1893 (Bergères-ss-M.)
+ 11/11/1979 (Réveillon, Esternay, 51)
ép. 08-10/07/1920 (Paris, XVI°) **Charles-**
Marie-Joseph Eugène Bouniol de Gineste
° 11/01/1887 (Béziers) + 06/04/1956
(Paris, XVI°) propriétaire-exploitant
agricole (fils de Paul-Joseph Bouniol
et de Marie-Louise Gabrielle de Gineste ;
veuf de Marie-Thérèse de Poyferré)

postérité qui suit (p.26)

Gérard-Louis Marie Serge Lefebvre
° 22/06/1938 (Béziers, 34) Docteur en Droit

sans alliance

Le Febvre de Plinval

21

Jean-Joseph Marie *Olivier* Lefebvre
et *Delphine*-Marie Donatienne
La Croix de Vimeur de Rochambeau

Branche puînée (Bergères)

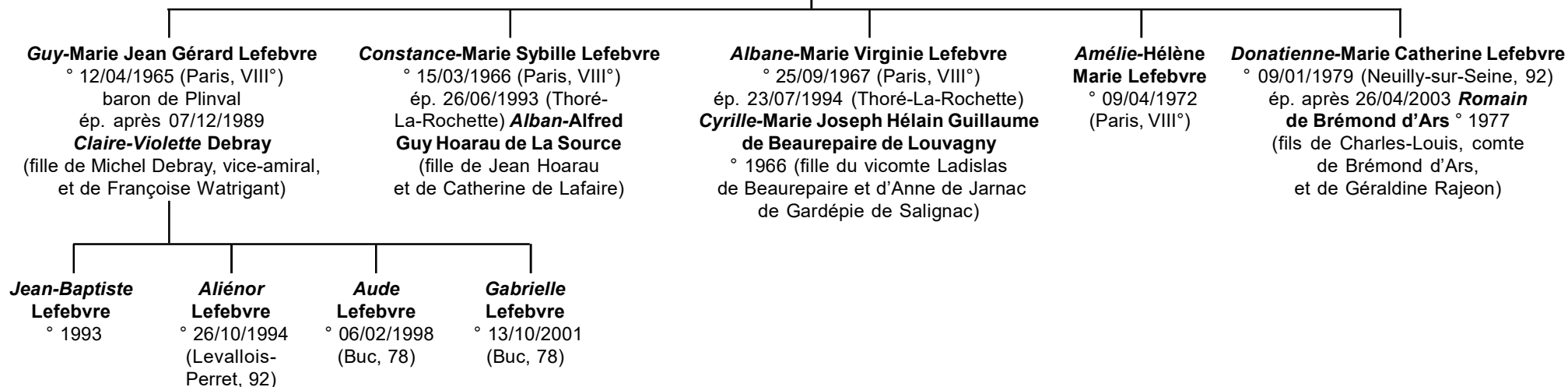

Le Febvre de Plinval

Les Ponthieu

dans armorial et nobiliaire du Ponthieu

armorial Bourlet, généalogie :

<http://erwan.gil.free.fr/index.php?mod=freepages&pageid=53>

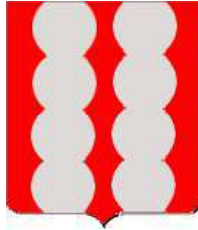

François de Ponthieu
(1696)

Famille de PONTTHIEU

En PONTTHIEU.

Porte, selon D. GRENIER, « *d'azur à 2 roses d'or en chef, et un croissant de même en pointe* » ;

et selon WAINART, « *d'azur à 3 roses d'argent 2 & 1 au centre, un croissant d'argent* » ;

et encore : « *d'or au chevron de gueules à 3 oiseaux de sable becqués et membrés de gueules* ».

Suivant l'armorial général, François de PONTTHIEU, bailli de SAINT-VALERY en 1696, portait :
« *de gueules à 2 pals engrelés d'argent* ».

- Frémin de PONTTHIEU, demeurant à ABBEVILLE en 1471, père de Nicolas. (comptes des argentiers.)
- Nicolas, curé de TOURS-en-VIMEU, et Mahieu, échevin de SAINT-VALERY, 1507.
- Jean, auditeur à ABBEVILLE, 1547.
- Honorable homme Charles, greffier de la sénéchaussée de PONTTHIEU, 1555.
- Martin, de SAINT-VALERY, comparait à l'arrière-ban en 1557, pour un fief de la prévôté du VIMEU. (Arch. d'ABBEVILLE.)
- Nicolas, échevin d'ABBEVILLE en 1561, et Philippe, échevin en 1579.
- Catherine, femme de feu Nicolas CARPENTIER en 1525, a légué la grange de la ville de SAINT-VALERY.
- Nicolas et André, anciens mayeurs et échevins de SAINT-VALERY en 1610 ;
- Philippe, bourgeois et échevin, fils de défunt Jean, 1615.
- Jeanne, veuve de Jean du FLOS (*) et femme de Frémin BONHOMME, fille de défunte Antoinette LE SUEUR, veuve de Jean de PONTTHIEU, 1617, 1633. (Arch. de SAINT-VALERY.)
- Claude, mariée à ABBEVILLE à Charles de BÉCOURT en Janvier 1610.
- Christophe, sergent royal au bailliage d'AMIENS, 1629. (Vu.)
- Anicet-Timothée-Joseph de PONTTHIEU, écuyer, seigneur de La HESTROYE, NIBAT et HAM-Lès-DOULLENS, cheval-léger de la garde en 1772.
- Pierre-François, écuyer, seigneur de BERNAPRÉ, chevalier de SAINT-LOUIS, ancien Capitaine au régiment de CLERMONT-PRINCE, mort à ABBEVILLE en 1774.
- Philippe, bailli de SAINNEVILLE, demeurant à ABBEVILLE, 1635.
- Joseph Nicolas Antoine, écuyer, trésorier de FRANCE, à AMIENS, allié à Antoinette CARDON, d'où :
- Louis François Antoine, écuyer, seigneur de POPINCOURT, NIBAT, La HESTROYE, aussi trésorier, mort en 1758, allié à Marie-Élisabeth FUZELLIER, veuve en 1781.

- Jean de PONTTHIEU, natif de TOURS, en VIMEU, père de Jean qui suit, Roland, Mathieu, échevin de SAINT-VALERY en 1507, pendant qu'un autre PONTTHIEU en était mayeur.
- Jean, receveur du comté de NEVERS, échevin d'ABBEVILLE en 1513, mort en 1530, allié à Jacqueline VÉRIFROY, d'où :
- Jean, contrôleur au grenier à sel de SAINT-VALERY, allié à Blanche GRIALME, d'où :
- Valery, médecin sans hoirs ;
- Rollequin qui suit ;
- Nicolas,
- Jacques aîné, allié à Catherine MACHART, remariée à Wallerand du GARDIN, d'où :
- Guillaume, allié à Adrienne CRIGNON et père de :
- Jacqueline, femme de François DESCAULES, notaire à ABBEVILLE ;
- et autres.
- Rollequin, allié à Catherine d'OFFOËL, de la noble Maison de ce nom, d'où :

- 1° Jean, allié à Antoinette LE SUEUR, d'où Philippe, mayeur de SAINT-VALERY, allié à Marie DELATTRE, morte en 1647, d'où 4 fils, entre autres :
- Alexis, religieux bénédictin,
- Jean, échevin de SAINT-VALERY, allié à Isabeau de FORCEVILLE, d'où :
- Robert et
- Nicolas, allié à Jeanne LE CAT et père de :
- Jean de PONTTHIEU ;

- 2° André, mayeur de SAINT-VALERY, mort en 1620, allié à Catherine de CANTELEU, d'où
- Nicolas, allié à Noëlle ALIAME, Française, femme de honorable homme Pierre ANCQUIER, échevin de SAINT-VALERY, et
- François, allié à Antoinette MACHART, d'où :
- François, Capitaine, bailli et Lieutenant de SAINT-VALERY et de CAYEUX, vivant en 1686.
- Nicolas, 3° fils de Jean et de Blanche GRIALME, épousa Catherine ROUSSEL, d'où :
- Martin, notaire à SAINT-VALERY, allié à Catherine La GENEST, d'où :
- Nicolas, mayeur de SAINT-VALERY, allié à Marie MOISNEL, d'où :
- Nicolas, allié à Anne du GARDIN, et père d'
- Anne.

- Roland de PONTTHIEU, ci-dessus, fils de Jean, a fait la branche établie à ABBEVILLE où il fut notaire et procureur en 1527, 1544, 1556, allié en 1520 à Louise LOURDEL, d'où :
- Charles qui suit ;
- François, procureur, allié à Marie de VACONSSAINS en 1557 ;
- Philippe, procureur, échevin d'ABBEVILLE en 1573, 1579, allié à Française de La FOSSE, dont suite ;
- Marie, femme de Jacques MOISNEL, notaire à SAINT-VALERY ;
- Jacqueline, femme de Nicolas de HAMPAS, médecin de MONTREUIL, et :
- Marguerite, alliée à Firmin de La FOSSE, contrôleur du grenier à sel.
- Charles, greffier de la sénéchaussée de PONTTHIEU, allié en 1546 à Claire WAINART, d'où :

- 1° François, notaire à ABBEVILLE en 1581, 82, 83, échevin en 1590, allié à Jeanne de QUEVAUVILLERS, d'où :
 - Philippe, greffier de l'abbaye de SAINT-RICQUIER, allié à Catherine de DOURLENS,
 - Hector,
 - trois autres fils,
 - Claire,
 - Geneviève,
 - Marie et
 - une autre fille,
- alliées aux **BERNASTRE, de WAILLY-BÉCOURT, MANESSIER, LE FÈVRE** ;

- 2° Charles, élu en PONTTHIEU, allié en 1581 à Marie des LAVIERS, d'où :
- Jacques, élu en PONTTHIEU, échevin d'ABBEVILLE en 1635, Lieutenant des habitants en 1620, allié à Catherine de CANTELEU, et père de :
- Louis, élu en PONTTHIEU, sans enfants de demoiselle NOËL, sa femme ;
- François, avocat à ABBEVILLE, puis religieux chartreux de LIHUS, près GRENOBLE ;
- Charles, seigneur d'un fief à BOUILLENCOURT-MIANNAY, élu en PONTTHIEU vers 1640 ;
- Marguerite, femme de Louis PINGUET,
- Marie,
- Barbe,
- Claire,
- Antoinette,
- Catherine et
- trois autres filles religieuses, et peut-être :
- un fils mort à marier, et encore :
- une fille, femme de Jean DOUVILLE, avocat ;

- 3° Marie, alliée à Wulfran PAPIN, procureur et notaire à ABBEVILLE ;

- 4° Anne, femme de Jacques BOUJONNIER, procureur et notaire, et Lieutenant de robe courte, selon WAINART ;

- 5° Adrienne, femme de **Nicolas LE FÈVRE**, procureur et notaire. (D. GRENIER, p.13, n°1.)

(*) Il existe curieusement à la même époque une famille Duflos, du Flos, du Floc, de receveurs au grenier à sel de Mantes : cités en 1625;1685/89 et allés aux Robineau comme les Lefebvre... cf. sur ces familles, le site de Lemarois : <http://www.lemarois.com/jim/data/r18vidard.html>

Le Febvre de Plainval

Au sujet des liens des Plainval avec les Maule de Panmure.

Extrait de «**Les Barons de Maule**» d'**Emile Réaux** publié en 1893 (Imp. Thivet-Rapide, 8 rue Drouot à Paris)

On notera que les titres cités mentionnent Plainval et non Plinval.

Extrait de l'autorisation royale en vertu de laquelle le seigneur de La Sal, comte de Plainval, en service au présent (1765) de Sa Majesté le roi Louis XV, est autorisé en la personne ...

«d'un de ses fils ou bas-fils, mâle et légitime, à se revêtir des titres et seigneuries, en tant de celles qui viennent de source française, provenant de la famille Maule de Maule, pour qualification comte de Panmure, à l'exclusion de prendre titres ni qualification séant en Angleterre et par retour des pouvoirs concédés au roi d'Angleterre, Charles II, en vertu desquels le comte Maule de Panmure fut réintégré comme chef de famille dans les titres de seigneur de Maule (titre originaire et français de sa famille).

Par effet de la déchéance où ladite famille est, pour le présent, tombée en Angleterre à cause de sa fidélité au parti de ses rois légitimes Stuarts et pour avoir commandé des armées opposées à celles de l'Angleterre, les dits titres nominatifs de l'ancienne seigneurie de Maule sont dévolus aux représentants de ladite famille en France aux conditions au présent exprimées, savoir :

Il n'y aura point réunion des titres et qualifications de la famille Mercier de La Salle, également échus à la famille de Plainval avec ceux de Maule, chez celui des héritiers directs du dit sieur comte de Plainval auquel ces derniers titres seront dévolus. Celui-ci portera pour armes et écussons comme il est montré en tête du présent avec les couronne et titre de marquis comme il est concédé par grâce royale :

- Pour Maule : «Parti d'argent et de gueules, à l'orle, huit coquilles en contr'échange» ; - Pour Valognes : «D'argent à trois pals ondés de gueules» ; - et pour devise : «Clementia et Animis».

La descendance fut notamment continuée par Léon Charles Emmanuel Maule de Plainval, officier de l'armée française dans un régiment d'infanterie de Marine (~1867), sous-officier d'un régiment s'étant illustré dans l'affaire de Bazeilles (guerre de 1870), où, grièvement blessé au visage lors d'un assaut des Bavares, il conduisit néanmoins une résistance acharnée à la tête de ses hommes jusqu'à la reddition finale.

James Maule de Panmure

° ~1649/1659 + 11 ou 22/04/1723 en exil (Paris)

1° Lord of Ballumbie (Forfarshire) puis 4° earl of Panmure (à la mort de son frère aîné Georges, 01/02/1686), un des plus riches seigneurs d'Ecosse (revenu foncier annuel évalué à 3456 livres), voyage tôt sur le Continent, volontaire au siège de Luxembourg (1684), Jacobite, conseiller privé de James II aux mesures pro-catholiques duquel il s'oppose : d'où son renvoi (10/03/1687), partisan loyaliste des Stuarts (malgré les pressions, notamment celles du duc d'Hamilton, son beau-père), il se retire sur ses terres, participe aux dernières batailles avec 500 partisans en seconde ligne à la bataille de Sheriffmuir (31/11/1715), capturé mais libéré par son frère et ses hommes, s'exile en France (02/1716) avec le Prétendant après un repli sur Brechin (09/01/1716), est décoré de l'ordre du Chardon (Thistle Order) (lettre royale datée du 08/04/1716, Avignon), il est déchu et ses biens écossais sont confisqués par le Parlement (30/06/1716) et cédés pour 60400 livres à la York Building Company ; il décline deux offres de restitution au prix de son allégeance aux Hanovre, voyage encore - en Italie notamment - puis s'installe à Paris ; visite Maule (1720) avec James, son neveu, Maule avec lequel il établit vite le lien avec ses ancêtres français et les Valognes
ép. 05/02/1687 **Lady Margaret Hamilton** + 06/12/1731
(fille de William Douglas, 3 ou 5° duc d'Hamilton)
(un acte du Parlement de 1717 autorise celle-ci à porter les titres qui lui auraient échoué en cas de décès de son mari)

sans postérité

Harie (Harry) Maule of Kellie + 06/1734 (Edimbourg)
5° earl of Panmure, voyage tôt sur le Continent, fréquente les Cours de France et d'Angleterre, membre de la Convention des Etats (1689), Jacobite, loyaliste, X bataille de Sheriffmuir, s'exile en Hollande (1716), étudie le droit civil et droit canon, mène des recherches historiques poussées et collecte des documents sur l'histoire de l'Ecosse jusqu'à la fin de sa vie à Kelly et auteur du fameux «*Registrum of Panmure, Records of the families of Maule, de Valoniis, Brechin and Brechin-Barclay, united in the line of the Barons and Earls of Panmure*» (1733, ed. John Stuart)
[réintégré dans ses titres de comte de Panmure, seigneur de Maule, Brechin et Navarr, Aberbrothock et Innerpeffer, Justicier de Southesk et Northesk, Bailli de Barry, Connétable de Brechin]

ép. 1) 30/03/1695 **Lady Mary Fleming** + 1703 ? (06/12/ ?)
(fille de William Fleming, 5° earl of Wigtoun ;
cousine de Jean Fleming, sa belle-soeur)
ép. 2) 1704 **Ann Crawford Lindsay**
(fille de Patrick Lindsay of Kilburnie ;
sœur de John, vicomte de Garnock)

postérité

[Les terres de Panmure sont restituées à William Maule + 01/01/1782 (fils de Harry Maule of Kelly) en 1764 pour 49157 livres, 18 sols et 4 deniers ; il est créé le 06/04/1743 earl of Panmure of Forth (Ecosse) et viscount Maule of Whitchurch (Irlande) : ces titres s'éteignent avec lui mais le 09/09/1743 le titre de baron Panmure of Brechin and Navar fut confirmé à l'honorable William Ramsay, fils aîné du 8° earl of Dalhousie, branche qui, depuis, assume les nom et armes des Maule d'Ecosse comme Lords Panmure]

Margaret = Françoise-Elisabeth Marguerite Maule de Panmure
(ou Frances, Francis ?) + 1726
ép. ~1675 **François de Ponthieu**
(celui ° ~1653, Capitaine de Saint-Valéry ?)

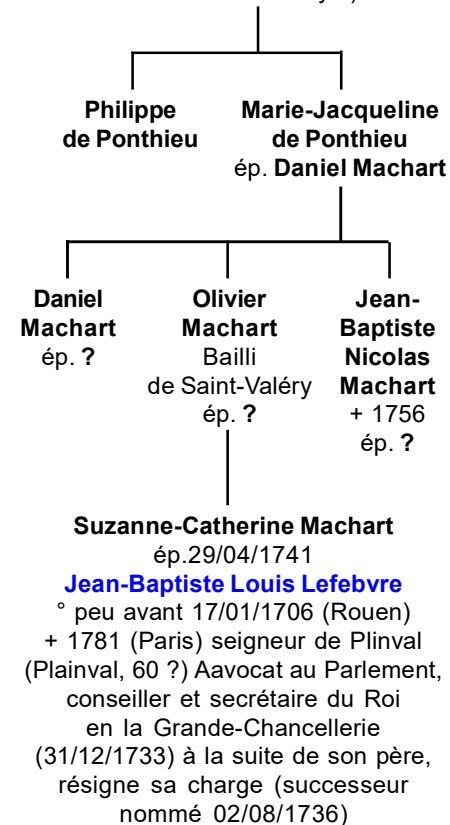

Le Febvre de Plinval

21

*Alliance
& descendance Bouniol*

Françoise-Germaine Marie Lefebvre
et Charles-Marie Joseph Eugène
Bouniol de Gineste

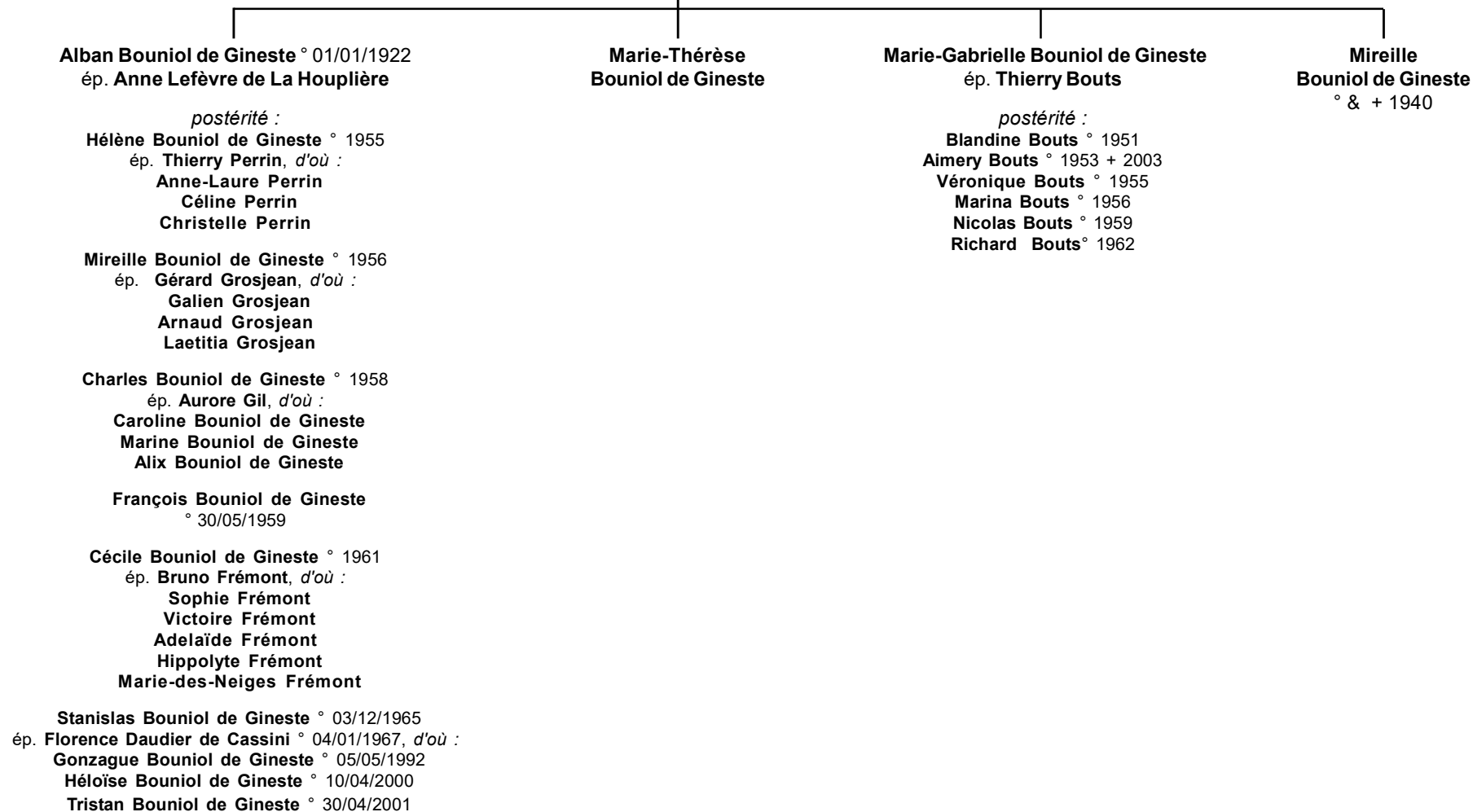

Le Febvre de Plinval

Annexe documentaire

(branche ou famille normande homonyme)

FERRAULT LE FEBVRE, qualifié écuyer, & dit âgé de 45 ans, dans une enquête de 1388, faite pour qu'il fut mis hors de la garde-noble du Roi, à cause de la sergenterie de Louvigny, qu'il possédoit du chef de sa femme **ROBINE LE FEBVRE**, fille et héritière de feu **JEAN**, Ecuyer, dont on a parlé, qu'il avoit épousée en 1360, est qualifié écuyer dans plusieurs autres actes desdites années 1388 & 1389, qui se trouvent à la Chambre des Comptes de Paris ; & dans une enquête ordonnée devant le Bailli de Caen, le 22 Juillet 1390, sur l'âge de Messire **Louis de Meullant**, chevalier, seigneur de Saint-Célerin, où il est nommé **FERRAULT LE FEBVRE**, écuyer, âgé de 46 ans environ, déposant avoir été au baptême de ce seigneur, en la compagnie de la dame épouse de M. **Richard de Creully**, chevalier, qui en étoit marraine, & l'Evêque de Bayeux parrain. Il rendit aveu, en 1390, au Roi, pour la noble sergenterie de Louvigny, devant les notaires de Caen. Un titre de la Bibliothèque du Roi lui donne aussi le nom de **JEAN**, joint à celui de **FERRAULT**, sous lequel il est cité dans tous les actes. Il comparut parmi les écuyers à la montre de 1392, reçue au Mans par Messire Guillaume de Vierville, chevalier. On ne sait pas encore ce qu'il peut avoir eu d'enfants de sa femme après 1388, étant alors enceinte du 12^e. Tous ceux qu'on connoît seulement de ce grand nombre furent : **JEAN**, qui suit ;

2

et **ROBERT**, qualifié écuyer, Capitaine de Mortemart, dans plusieurs titres déposés au Prieuré de Saint-Martin-des-Champs. Il est dit aussi mort à la bataille d'Azincourt, dans un titre de l'an 1416. Ce **ROBERT**, qui ne fut pas d'abord destiné au mariage, à cause de beaucoup de frères qu'il avoit, étoit, en 1379, entré de minorité dans l'Ordre de Saint-Jean de Jérusalem. Dans l'Histoire de Malte, par l'Abbé de Vertot, t. VII, p. 189, il est nommé avec **Robinet d'Estouteville**, **Jeannet de Ciremes**, **Collard de Franqueville**, & autres gentilshommes Normands, à la tête des chevaliers de la Langue de France ; & selon l'Histoire de Bretagne, tom. II, col. 1016, **THOMAS**, son fils, est cité dans une montre de 1420, parmi les hommes d'armes, & dans le titre de 1416, il est dit neveu de **Jean**, écuyer, sujet de l'article ci-après.

JEAN LE FEBVRE, 1^{er} du nom, écuyer, seigneur d'Eculleville, est qualifié, dans un titre de 1415, «*Maître des Burleroi*» (*course de lance annuelle solennelle & royale*), & quittant cette même année ledit seigneur Roi d'une somme à lui payée pour ses gages & sa robe, en cette qualité par les mains du vicomte de Bayeux, dans un acte de 1394, passé aux Assises de Condé-sur-Noireau (*Chartier de la Boderie, dans l'Evêché de Bayeux*), il est qualifié écuyer.

Il fut un des donataires de Jean, vicomte de Rohan, par son testament de 1395, avec un La Motte, aussi de Basse-Normandie. A cause des possessions que lui & **GUILLAUME LE FEBVRE** avoient dans l'Evêché de Saint-Malo, il fut un des nobles qui rendirent, en 1396, hommage à Alain, vicomte de Rohan, fils aîné & héritier du premier.

Il fut, en qualité d'écuyer, l'un des Gendarmes de l'Hôtel du duc de Berry, fils du Roi, qui, l'an 1388, comparurent armés & montés pour servir Sa Majesté. Il est cité dans une concession du Roi faite en la faveur des héritages d'un de ses frères en 1419 ; comparut encore aux montres de 1418, 1420 & 1421 ; est qualifié *armiger* dans une concession du Roi en faveur de ses propres héritages, à l'occasion des guerres & des mutations de propriété, suites des changemens de Maîtres, & qui devenoient alors si fréquentes en Normandie.

C'est ce qui est prouvé par des expéditions délivrées par M. de Brequigny, des Académies Française & des Inscriptions, sur les copies par lui vérifiées & collationnées à la Tour de Londres, comme Commissaire ad hoc de Sa Majesté.

Il est compris dans un serment de fidélité des nobles de l'Evêché de Saint-Malo au duc de Bretagne en 1437, avec un de ses cadets aussi du nom de **JEAN** ; & parmi les sceaux de ces mêmes nobles apposés par eux au bas de la prestation de serment, sont les trois maillets de **JEAN LE FEBVRE**, aîné de sa Maison, qu'elle a toujours portés, comme il se voit par l'Armorial de cette Province. Il fut encore compris par **JEAN LE FEBVRE**, III^e du nom, dont il étoit le 4^e aïeul dans la preuve par lui faite en 1666, devant Chamillart, parmi les nobles qui avoient prouvé leurs quatre degrés.

Il avoit épousé **Girette de Camprond**, fille de Jean, chevalier, seigneur du Lorrain près de Coutances, banneret, reçu comme tel aux gages, à Valognes, avec 5 de ses Ecuyers en 1392 ; & soeur de Robine de Camprond, veuve, en 1403, de Jean Boudet, de la Maison de Croville.

Voyez CAMPRONT, dont nous n'avons donné qu'une notice, faute de Mémoire, & CROVILLE.

Source : notamment :

<http://gallica.bnf.fr/ark:/12148/bpt6k5424928x/f421.textePage.langFR>