

Poitou, Aquitaine, Ile-de-France

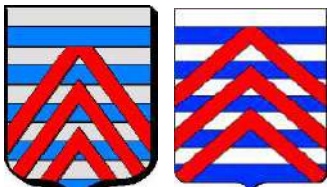

La Rochefoucauld



Ducs de
La Rochefoucauld

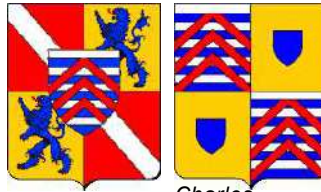

Charles
de La
Rochefoucauld
(1520-1583)

Maison de La Rochefoucauld

Armes :

«Burelé d'argent & d'azur de dix pièces, à trois chevrons de gueules brochant sur le tout, le premier chevron écimé»

Cimier : Mélusine à deux queues, dans une cuve de sable, mains levées tenant, en dextre, un peigne de sable, &, en senestre, un miroir de sable.

Tenants : deux sauvages de carnation, ceints & couronnés de lierre, armés de massues, manteau de pourpre frangé & huppé d'or, doublé d'hermine.

Devise : «C'est mon plaisir»

Couronne : ducale

Sources complémentaires :

Héraldique et Généalogie (dont alliances la Porte, Trobriand, etc.),
Familles parisiennes
Moréri et La Chesnaye-Desbois (alliance Olivier),
contribution de Dominique de La Rochefoucauld de Montbel (02 & 03/2008, 01/2018),
contribution d'Alain de Madaillan (03/2008),
contribution d'Hugues de La Rochefoucauld (08/2008)
au sujet de la descendance de Marie-Joseph Augustin Antoine de La Rochefoucauld et d'Eugénie Dubois (p.30),
Histoire des Seigneurs de Givry,
Contribution d'Antoine de Nadaillac (11/2008),
Contribution de Mathieu de La Rochefoucauld (01/2012),
Contributions de Guy-Olivier de La Rochefoucauld (11/2012, 08/2017, 03/2018),
Contribution de Bernard de Chanville (09/2016),
Contribution de Jean-Marie Slove (02/2017),
Contribution de Roxane de La Rochefoucauld (09/2018)

© 2004 Etienne Pattou
Dernière mise à jour : 06/09/2018
sur <http://racineshistoire.free.fr/LGN>

La Rochefoucauld

Origines

co-fondateur du Prieuré de Saint-Nicolas de La Couture d'Argenson et de Saint-Florent près La Roche ; dons à Saint-Florent de Saumur ; reçoit la terre de Villefaze (1060/75)

«vir nobilissimus Fulcaudus» (charte de l'Abbaye Saint-Cybard d'Angoulême (1026) ; don de la terre de Rabaut à l'Abbaye de Saint-Jean d'Angély (1037) ; co-fondateur de l'Abbaye Notre-Dame de Saintes (1047)

sont les fils de Foucauld, donateur de l'Abbaye de Cellefrouin (lui-même fils d'Adhémar dit Amauri), et d'Alaïs

souscripteur de la charte de fondation de l'Abbaye de Saintes (1047) ; don de la moitié de l'église de la Couture d'Argenson (1059)

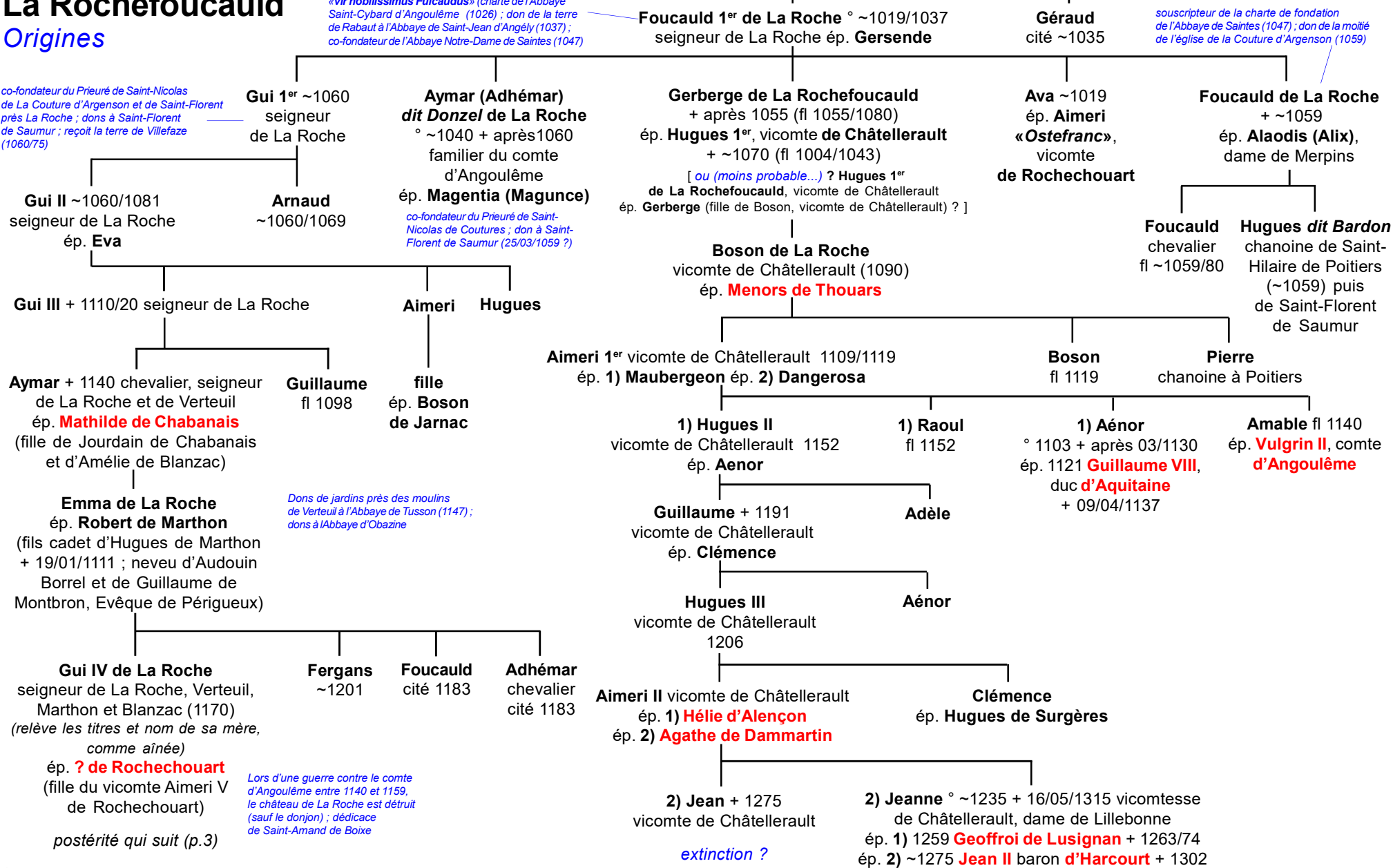

La Rochefoucauld

Origines

2

Gui V fonde
le couvent
des Cordeliers
d'Angoulême

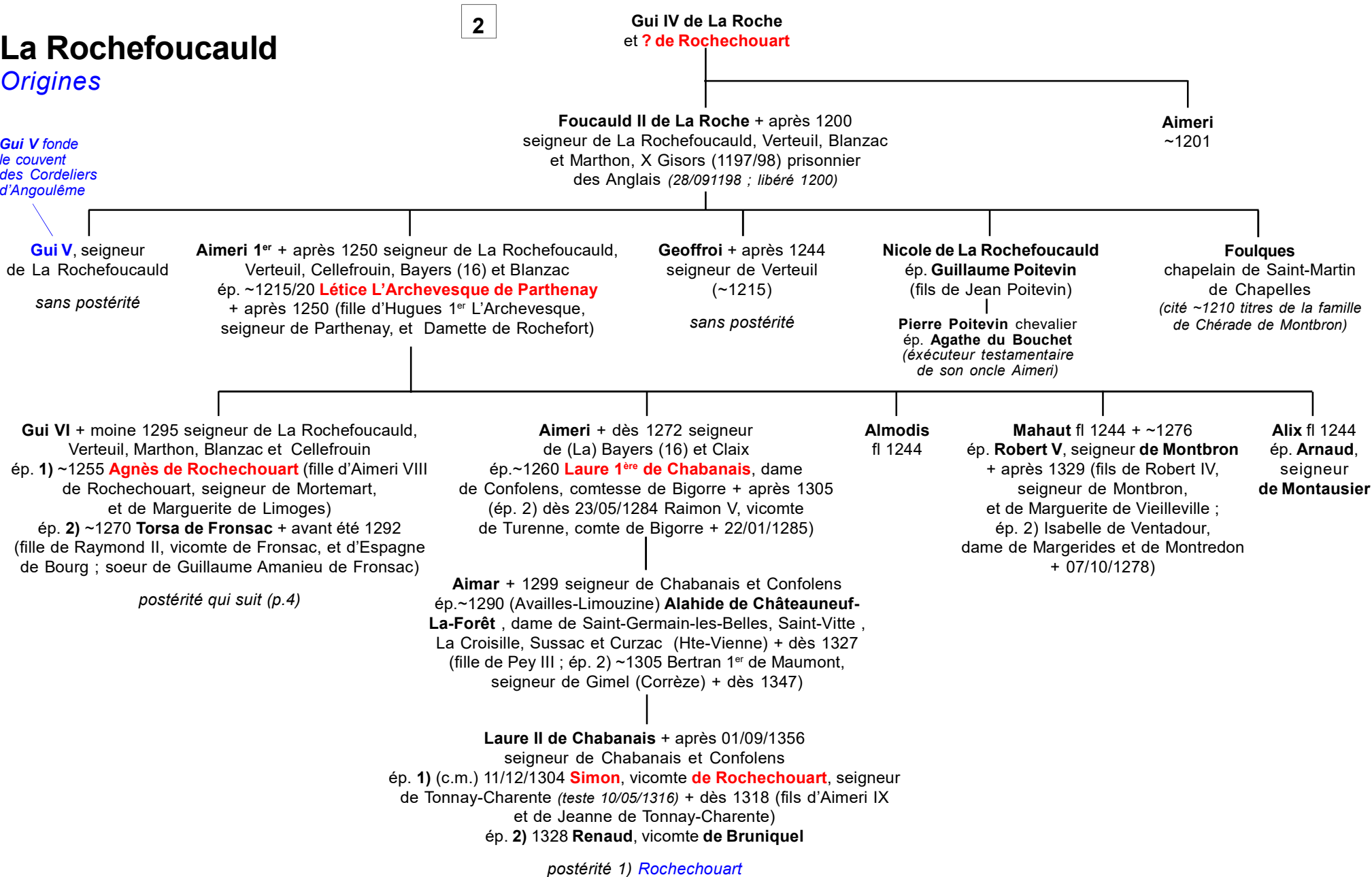

La Rochefoucauld

3

Gui VI de La Rochefoucauld

et 1) Agnès de Rochechouart et 2) Torsa de Fronsac

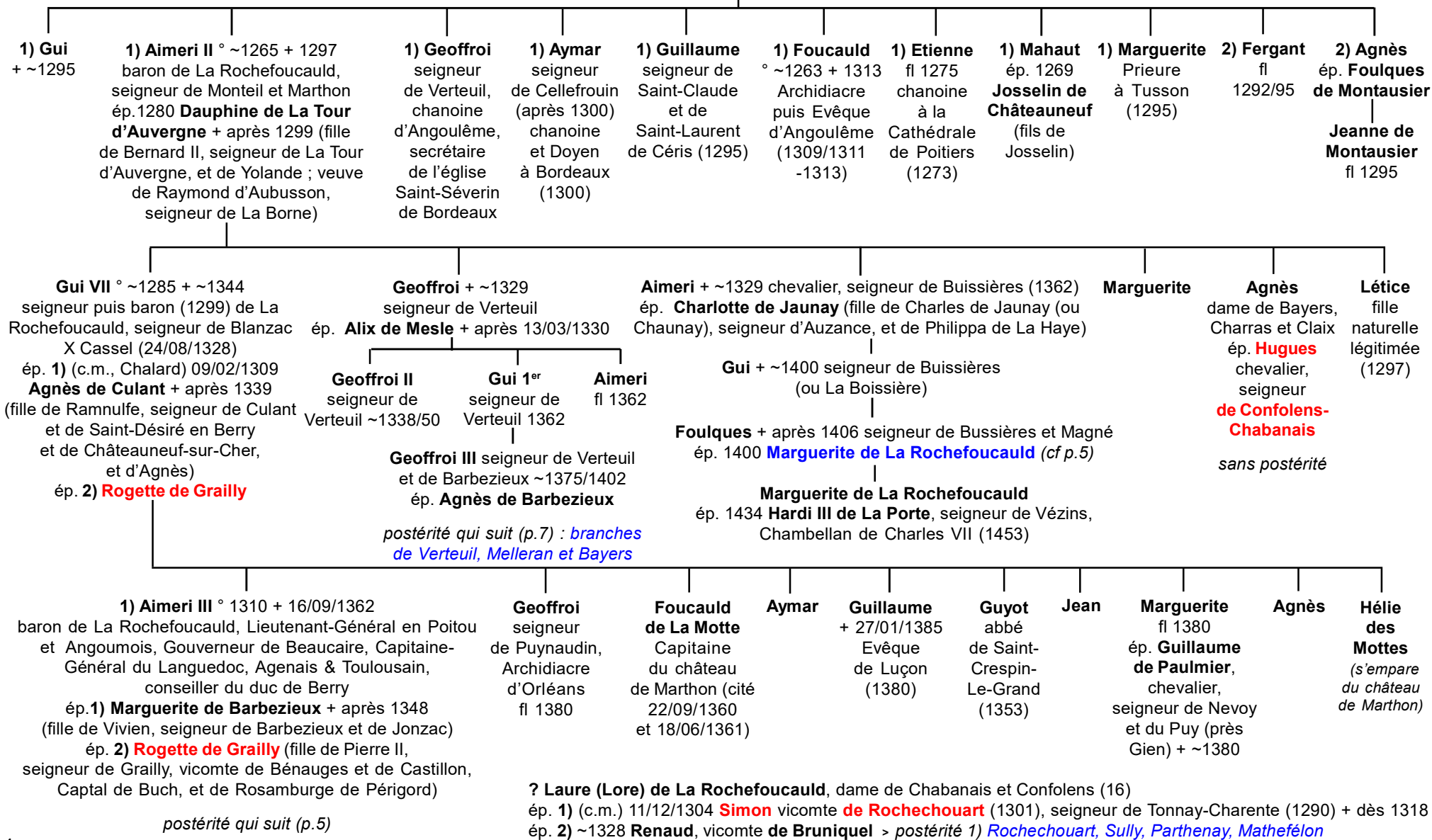

La Rochefoucauld

Barons puis comtes (1525) de La Rochefoucauld

4

Aimeri III de La Rochefoucauld
et 1) **Marguerite de Barbezieux**
et 2) **Rogette de Grailly**

? **Anne de La Rochefoucauld**
ép. ~1380 **Geoffroi de Mareuil** + après
31/12/1441 chevalier, seigneur de Mareuil,
Montmoreau, Villebois, Angeac, Vibrac,
conseiller et Chambellan du Roi (1420),
Sénéchal du Limousin (1419-1421),
Sénéchal de Saintonge (fils de Raymond
et de Jovide de Montchaude)

2) **Gui VIII** ° ~1355 + 1427/28 chevalier, baron de La Rochefoucauld,
seigneur de Marcillac et de Montignac-sur-Charente (achat, 1405), Gouverneur d'Angoumois,
conseiller et Chambellan du Roi et du duc de Bourgogne
ép. 1) 12/03/1384 **Jeanne de Luxembourg**, comtesse de Faucquenberghes + 1392 (soeur du comte de Saint-Pol)
ép. 2) 04/03/1395 **Marguerite de Craon** dame de Montbazou, Nouâtre, Brandon et Sainte-Maure ° ~1370 + après 1428
(fille de Guillaume III de Craon, vicomte de Châteaudun, seigneur de Marcillac, chevalier banneret, Chambellan de Charles VI
et de Jeanne de Montbazou, dame de Nouâtre)

postérité **Mareuil** dont
*Jean, François, Catherine
ou Marguerite de Mareuil*

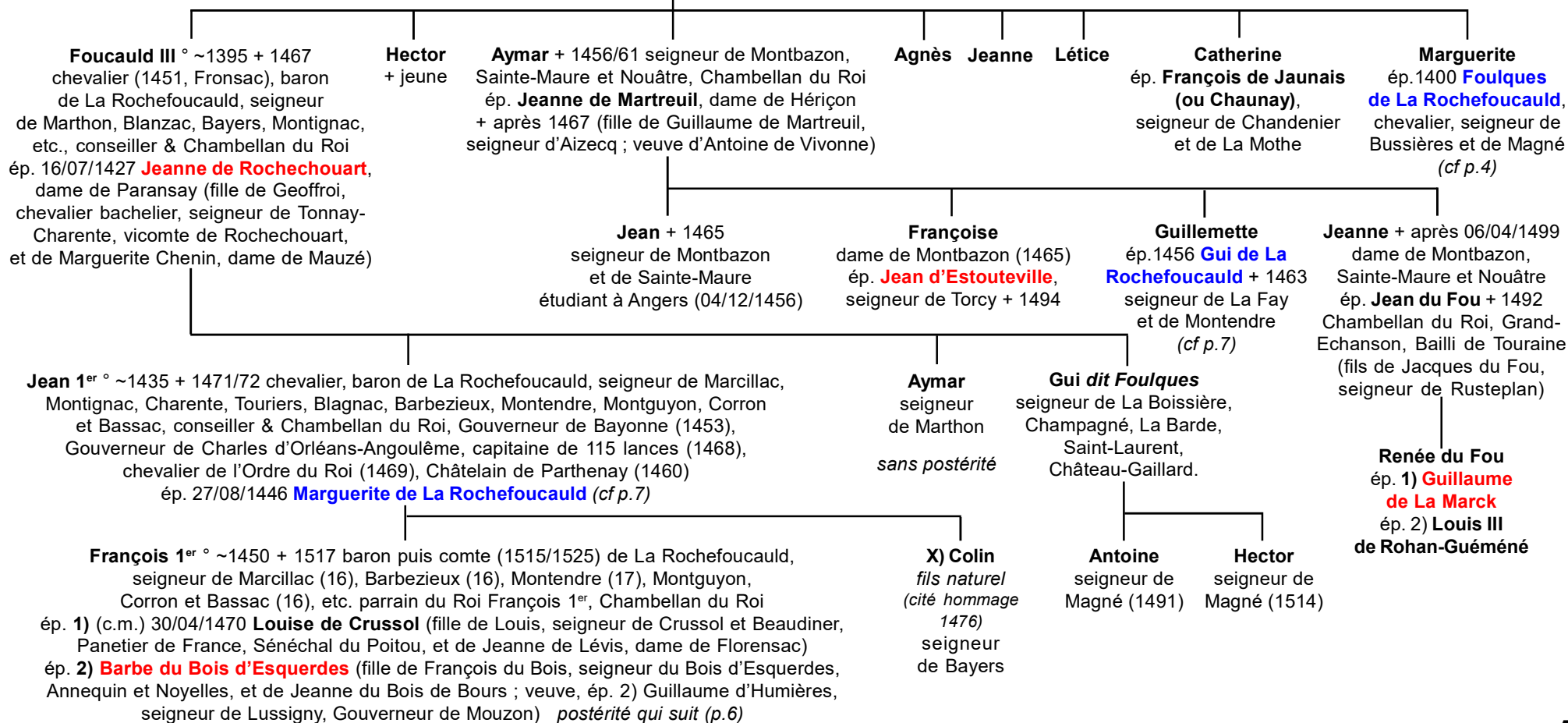

La Rochefoucauld

5

François 1^{er} de La Rochefoucauld
et 1) Louise de Crussol
et 2) **Barbe du Bois d'Esquerdes**

1) **François II** ° 1494 + 1533
comte de La Rochefoucauld,
Prince de Marcillac (1500),
baron de Verteuil
ép. 05/02/1518 **Anne**
de Polignac, dame de Randan
et de Beaumont ° 1495
+ 29/03/1554 (Verteuil)
(fille de Jean de Polignac
et de Jeanne de Chambes ;
veuve de Charles de Bueil,
comte de Sancerre)

*postérité
qui suit (p.8)*

1) **Antoine 1^{er}** ° 1471
+ 30/03/1537
seigneur de Barbezieux,
Ravel, Meillant, Linières
et Vendoeuvre,
Sénéchal d'Auvergne,
Gouverneur de Paris
ép. 23/10/1518 **Antoinette**
d'Amboise, dame de
Chaumont + 02/07/1552

*postérité qui suit (p.16)
2nde branche de Barbezieux,
branches des marquis de
Langeac et comtes d'Urfé*

1) **Hubert**
+ après 11/01/1566
seigneur, baron
de Marthon, chevalier
de Saint-Jean
de Jérusalem
Gouverneur
d'Angoulême
ép. 1) (c.m.) 21/03/1553
Louise de Chambes
ép. 2) (c.m.) 10/03/1559
Jeanne de Chazay

sans postérité

1) **Louis**
baron de
Cellefrouin

1) **Jacquette**
ép. **François**
de Pontville,
vicomte
de Rochechouart
et de Brulhois
(fils de Jean
de Pontville, vicomte
de Brulhois,
conseiller
et Chambellan
du duc de Guyenne,
et d'Anne,
vicomtesse
de Rochechouart)

1) **Anne**
+ avant 03/11/1528
ép. 10/11/1510
François, seigneur
de Pompadour,
vicomte de
Comborn
° 29/04/1490
+ 29/09/1534

2) **Louis**
+ après 1559
seigneur
de Montendre
ép. 08/02/1534
Jacquette
de Mortemer

*postérité
qui suit (p.20)
branche
des marquis
de Montendre*

2) **Jean**
+ 24/09/1538
Evêque de Mende,
Abbé de Saint-
Amand de Boixe
et de Monstier-
Neuf de Poitiers

*Moréri et La Chesnaye-Desbois
donnent : **Claude de la Rochefoucauld**
épouse en 1545 de **Charles de Chabannes**,
seigneur de La Palice et mère de **Suzanne**
de Chabannes qui épouse 17/02/1567
Jean Olivier, seigneur de Leuville, baron
de La Rivière, Gentilhomme ordinaire
de la Chambre du Roi.
Il s'agit en réalité d'une autre La Rochefoucauld :
Catherine, fille d'Antoine, seigneur de Barbezieux,
et d'Antoinette d'Amboise)*

2) **Catherine Claude (alias Catherine-Charlotte)**
° ~1513 + avant 1545 dame de Chaumont (15),
La Gane (15), Saint-Laurent de Cérés (16),
Barbezieux (16), Salignac (16) et Saint-Angel (12)
ép. (c.m.) 21 ou 31/12/1533 (ou 1543 ?)
Joachim de Chabannes ° ~1499/1502 (Madic)
+ 31/08/1559 (Paris) chevalier, baron de Curton
(fils de Jean, baron de Curton, et de Françoise
de Blanchefort ; veuf de 1) Per(o)nelle de Lévis
+ ~1525 ; de 2) Louise-Hélie de Pompadour
+ ~1532 ; ép. 4) ~1548 Charlotte de Vienne)

La Rochefoucauld

*Branche de Barbezieux,
Verteuil, Bayers,
La Bergerie*

4

Geoffroi III de La Rochefoucauld et Agnès de Barbezieux

Agnès de Barbezieux

*est la fille de Vivien II ou d'Ithier IV de Barbezieux
et d'Aliénor de Sully, fille d'Henri IV de Sully)*

Raymond
+ 1414
seigneur
de Verteuil

Jean
Sénéchal
du Poitou

Gui II ° ~1360 + après 1432 seigneur de Verteuil et de Barbezieux

ép. 1) 1382 **Rose (Rosine) de Montaut** ° ~1365 + 1404 dès 1405

ép. 2) **Marie d'Usages (ou Ussaiges)**, dame de Nouans (72) et Couptrain (53)

(fille de Jean d'Usages et de Jeanne d'Assé ; veuve de Bouchard de Courtremblay)

ép. 3) **Jeanne de Lignières dite «de Rougemont»**, dame de Lavert et Château-Guibert (85) + après 1451
(fille de Godomar et d'Agnès Trousseau ; veuve de Jean Sanglier, seigneur de Bizay - 49)

1) **Mondon**
+ ~1432

1) **Jean** ° ~1390 + après 1439
(1440 ?) seigneur de Verteuil,
baron de Barbezieux
ép. 1430 **Jeanne Sanglier**
° ~1412 + après 1468 dame
de Château-Guibert et Arvert
(ép. 2) ~1446 Jean de Husson)

1) **Françoise de La Rochefoucauld**
ép. 1) **Golbert (Gilles) d'Appelvoisin** + ~1435
seigneur de Guiran et de Puigné
ép. 2) **Regnault Chabot** + 1476 baron de Jarnac
(16), Apremont (85), Clervaux, Chantemerle (79),
Thouers, Gallardon (28), Saint-Gilles (85)
et Pressigny (89), conseiller, Chambellan royal

2?) **Jean**
seigneur
de La
Boissière

2) **Guillaume (Guilhem)**
+ dès 1487 seigneur
de Nouans,
Coupoultrain, Melleran
et La Bergerie
ép. 1445 **Marguerite**
(**Margalide**) **de Torsay**,
dame de Melleran
+ dès 1463

2) **Gui** + ~1463
seigneur de La Fay
et de Montendre,
Sénéchal d'Angoumois
ép. 1456 **Guillemette**
de La Rochefoucauld
(cf p.5)
sans postérité

3) **Philippine**
ép. 1446 **Jean**
de Mortemer
seigneur
de Coué

Georges
+ 1457
seigneur
de Barbezieux

François
+ jeune

Marguerite + après 1487 dame de Barbezieux, Montendre, Mussidan et Verteuil
ép. 1) 27/02/1446 **Jean 1^{er}**, baron **de La Rochefoucauld** + 1472 (cf p.5)
ép. 2) 1475 **Hardouin IX**, baron **de Maillé** + 1487 seigneur de Rochecorbon, conseiller
& Chambellan du Roi, Sénéchal de Saintonge, Gouverneur de Mantes (fils d'Hardouin VIII
et de Péronnelle d'Amboise ; veuf d'Antoinette de Chauvigny)

Philippe, seigneur
de Mellerant, Aunac,
Nouans et Bayers
~1461/88
ép. **Renée**
de Beauvau

François
+ jeune

Charles
+ après 1488
chanoine
à Verteuil

Guillaume + 1479/87
seigneur de La Bergerie
et Bayers ~1479/1512
ép. ~1490 **Françoise**
de La Haye-Mombault
+ après 1529

Anne Philippe
ép. 21/01/1543
Charles de Melun,
seigneur de
Normanville
+ 20/08/1468

Guyonne
ép. 1455
Jacques III
du Plessis,
seigneur
de Bouzillé,
La
Bourgonnière
et La
Chaperonnière

Egyptienne
Françoise
Jeanne
religieuse
religieuse

Jeanne
+ après 1511
ép. **Louis**
de Fouilloux
+ 1507

Catherine
ép. 1) **Jacques**
de Mathefélon
seigneur d'Antoigné
ép. 2) **Jean II**
de Beaumanoir
seigneur de Sauvelles
et de Lavardie + 1509

Charlotte
ép. **Jean**
de La
Roche-Saton,
seigneur
de Saveilles

Jacques
+ après 1507
seigneur de
Mellerant,
Aunac
et Nouans
ép. **Blanche**
de Montbéron

Jeanne
+ 1506
ép. 1491
François
de Volvire,
baron
de Ruffec
+ après
1516

Marguerite
ép. 1491
Charles
de Volvire,
chevalier,
seigneur de
Raix et Aunac
postérité

Jacqueline
ép. 1495
Jean de
La Chambre,
seigneur de
Villeneuve-
La-Comtesse

René + 1529
seigneur de Bayers,
La Bergerie et
du Parc d'Archiac
ép. 1516 **Marguerite**
de Linières d'Airvault
postérité qui suit (p.48)

postérité

La Rochefoucauld

comtes de La Rochefoucauld & de Roucy

6

François II de La Rochefoucauld
et Anne de Polignac

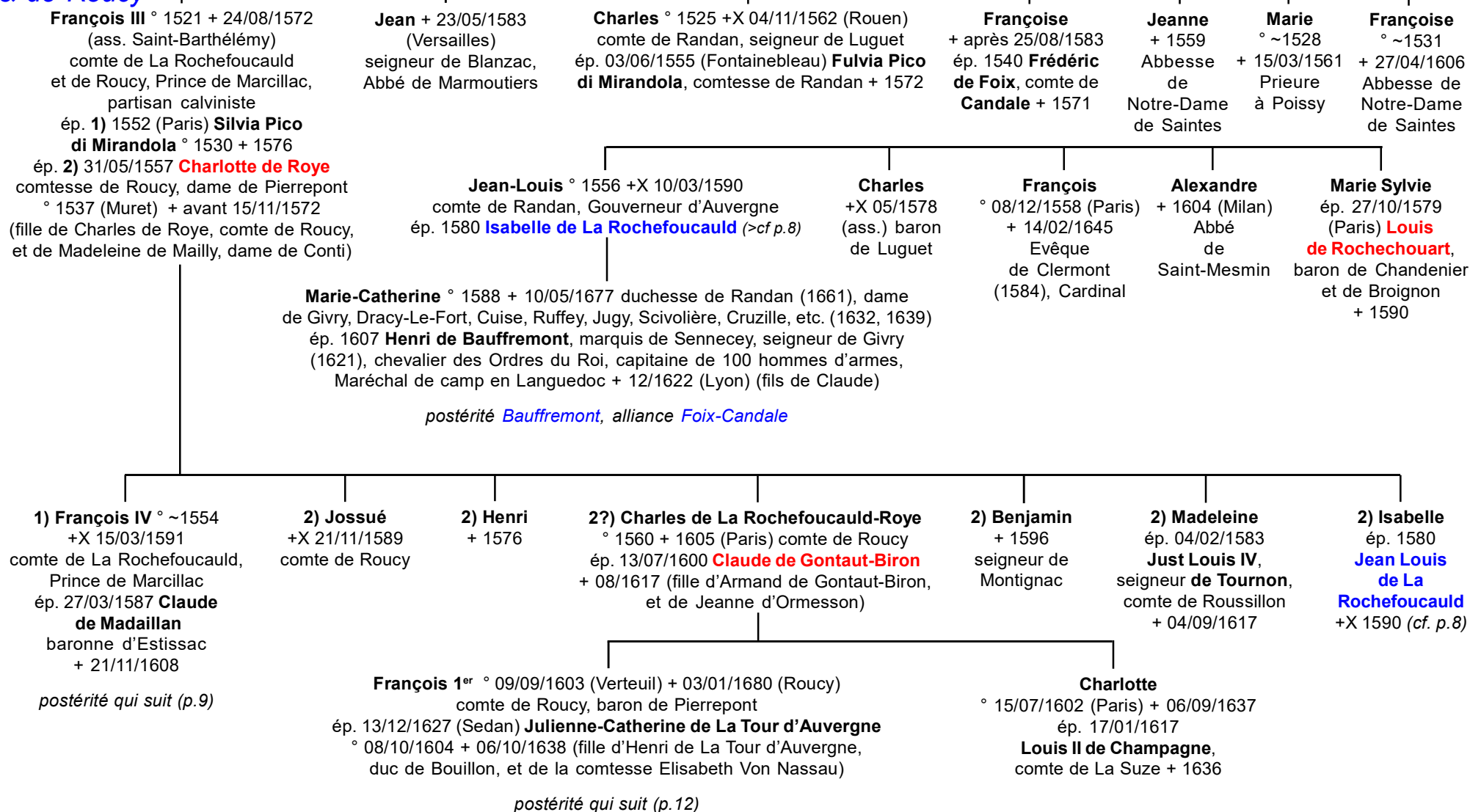

La Rochefoucauld

comtes puis ducs de La Rochefoucauld, Princes de Marcillac

8

François IV de La Rochefoucauld
et Claude de Madaillan

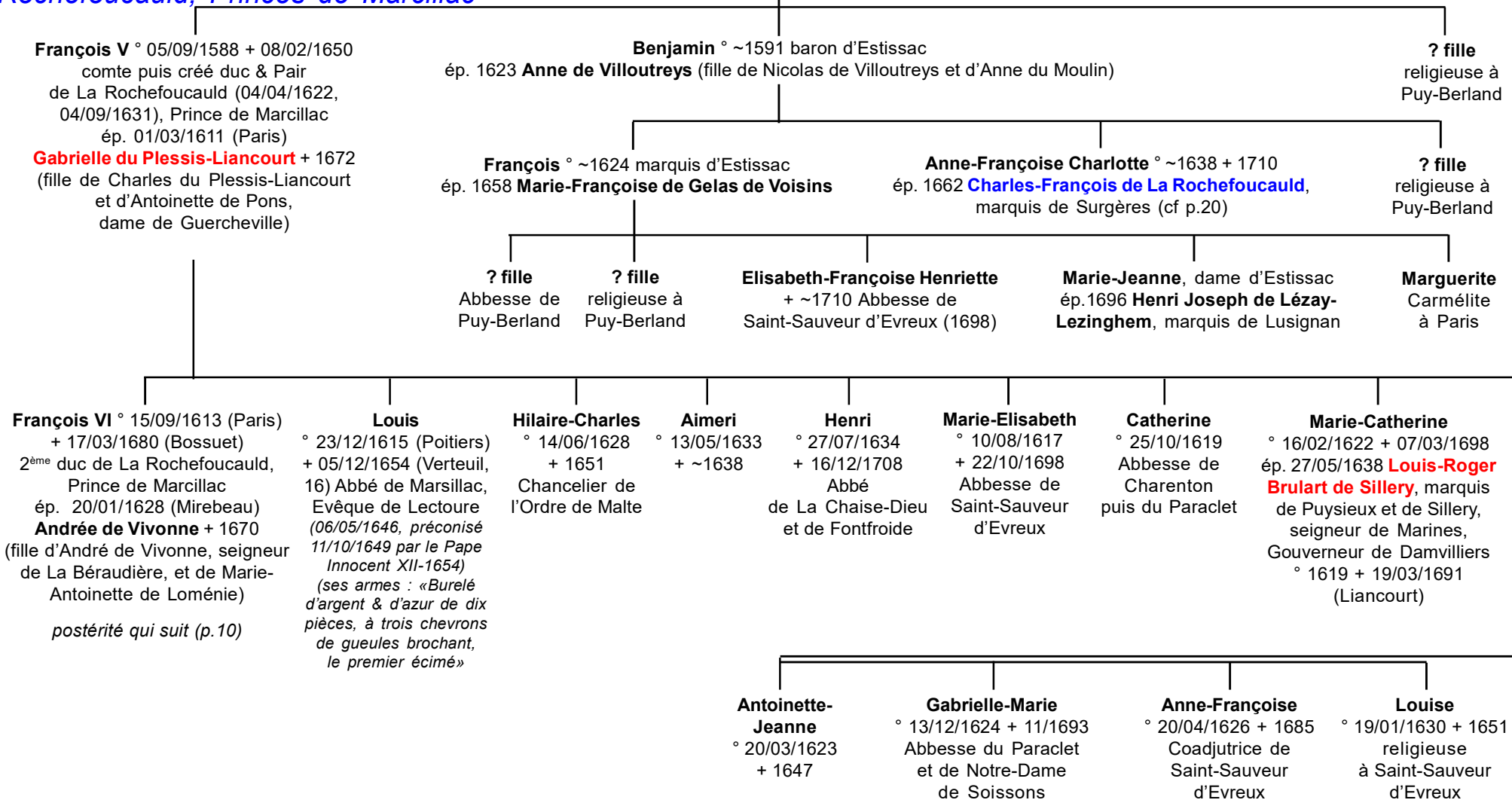

La Rochefoucauld

*ducs de La Rochefoucauld
& La Roche-Guyon, Princes de Marcillac*

8

François VI de La Rochefoucauld
et Andrée de Vivonne

— fils illégitime
issu de sa liaison
avec **Anne Geneviève
de Bourbon**
° 27/08/1619 + 25/04/1679

François VII ° 15/06/1634
+ 11/01/1714 (Versailles) 3^{ème} duc
de La Rochefoucauld, 6^{ème} Prince
de Marcillac, 1^{er} duc de La Roche-Guyon,
marquis de Liancourt, baron
de Verteuil, Gouverneur du Berry
ép. 13/11/1659 (Paris) **Jeanne Charlotte
du Plessis**, dame de **Liancourt**
° 1644/45 + 30/09/1669 (fille d'Henri-Roger
du Plessis-Liancourt, comte de La Roche-
Guyon, et d'Anne-Elisabeth de Lannoy)

Charles
° 22/09/1635
+ 19/11/1691
chevalier de
Malte, Abbé
de Molesme

Henri Achille
° 08/12/1642
+ 19/05/1698
Abbé de La
Chaise-Dieu

Jean Baptiste
«**Chevalier
de Marcillac**»
° 19/08/1646
+X ~1672

Alexandre
«**Abbé de
Verteuil**»
° 04/1665
+ 16/05/1721
(Rouen)
Abbé
de Beauport
et de Molesme

Marie Catherine
«**Mademoiselle
de La
Rochefoucauld**»
° 22/06/1637
+ 05/10/1711

Henriette
«**Mademoiselle
de Marcillac**»
° 15/07/1638
+ 03/11/1721

Françoise
«**Mademoiselle
d'Anville**»
° 09/08/1641
+ 22/03/1708

**Charles Pâris
d'Orléans-
Longueville**
° 1649 (Paris)
+X 12/06/1672
(Toluys, Hollande)
comte de Saint-Pol
reconnu par Henri II
d'Orléans, duc
de Longueville

François VIII ° 17/08/1663 + 22/04/1728 (Paris)
4^{ème} duc de La Rochefoucauld

ép. 23/11/1679 **Madeleine-Charlotte Le Tellier** ° 1664/65 + 18/11/1735 (Paris)

Henri-Roger

° 14/06/1665 + 21/03/1749 (Liancourt)
marquis de Liancourt

Charlotte-Françoise

Gabrielle ° ~1666
+ 17/08/1676

François
° 17/04/1681
+ 29/07/1699
Prince
de
Marsillac

Michel-Camille
° 06/07/1686
+ 03/08/1712
(Cambrai) Prince
de Marcillac,
3^{ème} duc de La
Roche-Guyon

Gui
° 19/09/1688
(Liancourt)
+ 05/1698
comte
de Durtal

**Alexandre-Louis «comte
de Montignac»** ° 29/09/1690 (Paris)
+ 04/03/1762 (Paris)
5^{ème} duc de La Roche-Guyon,
10^{ème} Prince de Marcillac, comte
de Duretal, marquis de Liancourt,
baron de Verteuil, Marthon,
Estissac, Anville et Montignac
ép. 30/07/1715 **Elisabeth-Marie
Louise Nicole du Caylard de Toiras
d'Amboise**, comtesse d'Aubigoux,
dame de Sauveterre ° 20/12/1691
+ 30/09/1752 (fille de Jacques-
François de Bermond du Caylard,
marquis de Toiras, et de Françoise-
Louise de Bérard, dame de Bernis)

postérité qui suit (p. 11)

Aimeri
° 15/12/1691
(Paris)
+ 01/11/1699
comte
d'Anville

Gui ° 08/09/1698 (Paris)
+ 16/11/1731 (Paris, petite vérole ;
inh. à Sainte-Geneviève)
duc de La Roche-Guyon
ép. 1731
(quelques jours avant sa mort)
par dispense papale) sa nièce
(cf p. 11) **Marie-Louise
Elisabeth (Nicole)
de La Rochefoucauld**

Gui, reçu chevalier de Malte de minorité, pourvu, en 1703, par le Grand-Maître de l'Ordre, de la Commanderie Magistrale de Pezenas, vacante par la mort du Comte de Hauteville, quitte l'Ordre de Malte au décès de Roger, son frère, & après avoir fait ses Caravannes, prend le titre de Comte de la Rochefoucauld, mestre-de-Camp réformé à la fuite du Régiment de la Roche-Guyon-Cavalerie (par commission du 01/04/1719) mestre-de-Camp d'un Régiment de Cavalerie de son nom (par brevet du 02/06/1730), créé duc de la Roche-Guyon par Louis XV, pourvu du Régiment de cavalerie de ce nom, vacant par la démission volontaire du duc de la Rochefoucauld, son frère aîné

**Madeleine-
Françoise**
° 11/09/1689
(Paris)
+ 22/04/1717
religieuse
à Saint-
Denis

Emilie
«**Mademoiselle de
La Rochefoucauld**»
° 09/11/1700 (Paris)
+ 25/10/1753 (Bonnelles)
ép. 04/01/1725 **Charles-
Emmanuel de Crussol**,
duc d'Uzès
° 11/01/1707 (Paris)
+ 03/02/1762 (Paris)

**Charles-
Maurice**
° 15/08/1684
+ 21/04/1694

Roger
«**Abbé de La
Rochefoucauld**»
° 27/07/1687
+ 18/06/1717 (Buda)
Abbé du Bec-
Hellouin
et de Fontfroide

La Rochefoucauld

*Princes de Marcillac, ducs d'Anville
& d'Estissac*

9

Alexandre-Louis «*comte de Montignac*»
et Elisabeth-Marie Louise Nicole du Caylard
de Toiras d'Amboise

François X
° 31/12/1717 + ~09/1718
11^{ème} Prince de Marcillac

François XI
° 21/10/1720 + après 19/04/1721
12^{ème} Prince de Marcillac

Marie-Louise Nicole Elisabeth
dite «Mademoiselle de La Rochefoucauld»
° 22/09/1716 (Paris) + 31/05/1797 (Paris)
duchesse d'Anville
ép. 1) 11/1731 **Gui de La Rochefoucauld**,
duc de La Roche-Guyon
° 08/09/1698 + 16/11/1731 (*cf p. 10*)
ép. 2) 28/02/1732 **Jean-Baptiste**
de La Rochefoucauld, marquis de Roucy,
duc d'Anville ° 17/08/1707 + 28/09/1746
(*cf p. 15*)

Marie
dite «Mademoiselle de La Roche-Guyon»
° 12/1718 + 09/1789
ép. 18/11/1737 (Paris)
Louis-François Armand
de La Rochefoucauld de Roye,
duc d'Estissac
°22/09/1695 + 28/05/1783
(*cf p. 14*)

Adélaïde
dite «Mademoiselle de Marcillac»
° 21/01/1722
+ 09/08/1737 (Paris)

La Rochefoucauld

comtes de Roucy
& de Roye

8

François 1^{er} de La Rochefoucauld
et Julienne-Catherine de La Tour d'Auvergne

Frédéric-Charles
° 1632/33 + 09/06/1690 (Bath)
comte de Roye et de Roucy, earl of Lifford,
Maréchal des Armées Danoises
ép. 03/06/1656 **Elisabeth de Durfort-Duras** ° 1632
+ 14/01/1715 (Londres) (fille de Gui Aldonce de Durfort,
marquis de Duras et de Lorges, et d'Elisabeth
de La Tour d'Auvergne)

Henri
° 1633 +X 20/09/1652
(près de Mouzon)
vidame de Laon

Elisabeth-Charlotte
+ jeune

François II
° 1660
+ 29/11/1721 (Paris)
comte de Roucy
et de Roye
ép. 08/02/1689
(Versailles) **Catherine-
Françoise d'Arpajon**
° 1670 + 08/12/1716
(fille de Louis
d'Arpajon, 1^{er} duc
de Catherine Henriette
d'Harcourt Beuvron)
postérité qui suit (p.13)

Gui
° ~1662
+X 1684
(près
Luxembourg)

Charles ° 1665
+ 04/09/1732 (Paris)
comte de Blanzac,
Gouverneur
de Bapaume (1721)
ép. (c.m.) 03/05/1691
Marie-Henriette d'Aloigny,
comtesse de Gien,
vicomtesse de Meaux,
baronne de Villemor
et de Saint-Liébauld ° 1663
+ 18/10/1736 (Paris) (fille
d'Henri d'Aloigny, marquis
de Rochefort, Gouverneur
de Lorraine, et de Madeleine
de Laval-Bois-Dauphin ;
veuve de Louis Fauste
de Brichanteau, marquis
de Nangis et de Brichanteau,
baron de Mareuil et de Méliant
+ 1690)
*postérité
qui suit (p.14)*

Frédéric-Guillaume
° 1666 (Londres)
+ 24/02/1749 (Londres)
comte de Champagne-
Mouton et de Marthon,
créé earl of Lifford
(01/1699), nationalisé
anglais (20/09/1694),
Major-Général
(01/01/1706)

**Louis dit
«Marquis de Roye»**
° 1672 + 06/05/1751
(Paris) marquis de
La Ferté-sous-Jouarre
ép. 01/1704 **Marthe
du Casse** + 07/12/1743
(fille de Jean du Casse
et de Marthe Baudry)
postérité qui suit (p.15)

**Charlotte
dite «de
Roucy»**
° ~1657
+ 08/01/1743

**Sophie
Charlotte**
+ jeune

Henriette ° ~1677
+ 11/11/1732 (Londres)
ép. 1694 **William Wentworth**,
2^{ème} earl of Strafford
° 08/06/1626 (Wentworth
woodhouse) + 16/10/1695
(Yorkshire) (fils de Thomas
Wentworth, 1^{er} earl of Strafford,
et de Lady Arabella Holles)

Isabelle
° ~1679 + 08/1711
Abbesse de
Saint-Pierre
de Reims

Marie
° ~1680 + après 08/1715
Abbesse
du Paraclet

**Eléonore-Christine
dite «Mademoiselle
de Chef-Boutonne»**
° 1681 + 23/06/1708
ép. 28/02/1697 **Jérôme
Phélypeaux**, comte de
Pontchartrain ° 03/1674
+ 08/02/1747 (fille de Louis
Phélypeaux, comte
de Pontchartrain,
et de Marie de Maupéou)

La Rochefoucauld

comtes de Roucy

12

François II de La Rochefoucauld
et Catherine-Françoise d'Arpajon

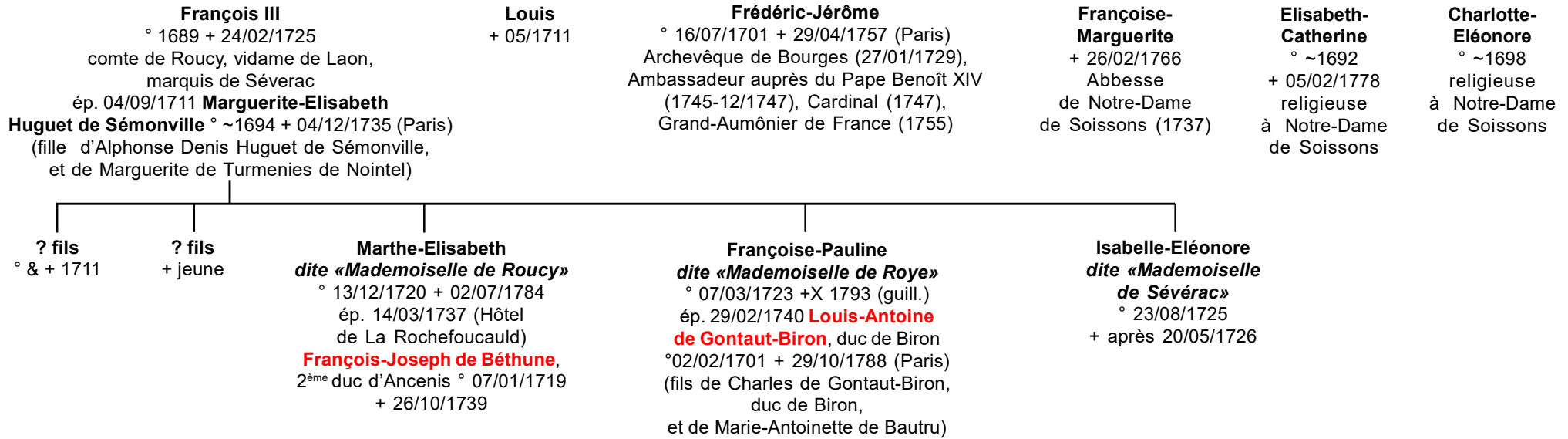

La Rochefoucauld

comtes de Roucy, ducs de La Rochefoucauld, de Liancourt & d'Estissac

12

Charles de La Rochefoucauld
et **Marie-Henriette d'Aloigny**

Geneviève-Armande
° 1691 + 24/10/1745 (Paris)
ép. 30/12/1708 comte **Philippe-Aimard de Clermont-Tonnerre** + 19/08/1751 (Cambrai)
(fils du comte François-Joseph de Clermont-Tonnerre et de Marie de Hennivel de Manneville)

Louis-François Armand
° 22/09/1695 + 28/05/1783 (Paris)
comte de Marthon et de Roucy, créé duc d'Estissac (24/10/1737)
ép. 18/11/1737 (Paris) **Marie de La Rochefoucauld**, dite «**Mademoiselle de La Roche-Guyon**»
° 12/1718 + 09/1789 (cf p. 11)

? fils
° 22/09/1695
+ jeune
(jumeau)

Marie-Louise ° ~1697
ép. 1718 **Gui-Marie de Lopriac**, marquis de Coëtmadeuc, comte de Donges + 19/07/1764 (fils de René de Loric, marquis d'Asserac, comte de Coëtmadeuc, et de Judith-Hiéronyme Rogon)

Emilie-Alexandrine
° 31/12/1742 (Paris) + 29/01/1814 (Paris)
ép. 03/05/1761 **Louis-Anne Alexandre de Montmorency**, 6^{ème} Prince de Robecq
° 25/01/1724 + 19/10/1812

François XII -Alexandre Frédéric
° 11/01/1747 + 27/03/1827 (Paris) 7^{ème} duc de La Rochefoucauld, Pair de France (04/06/1814), créé duc de Liancourt par Louis XVIII (31/08/1817, substitué à celui d'Estissac en 1828 à la date de 1747)
ép. 14/09/1764 **Félicité-Sophie de Lannion** ° 19/10/1745 + 02/03/1830 (Paris)
(fille du comte Hyacinthe-Gaëtan de Lannion et de Marie-Charlotte Félicité de Clermont-Tonnerre, marquise de Crèvecoeur)

Armand-Alexandre Roger
° 19/10/1748 (Paris)
+ 17/03/1774 (Paris) comte de Durtal
ép. **Anne-Alexandrine Rosalie de La Rochefoucauld-Surgères**
° 13/08/1753 + 08/03/1794 (cf p. 45)

Adélaïde-Martine
° 07/11/1745

François XIII -Armand Frédéric
° 08/09/1765 (Paris) + 17/11/1848 (Paris)
8^{ème} duc de La Rochefoucauld, duc de Liancourt
ép. 24/09/1793 (Altona) **Marie-Françoise de Tott**
° 18/03/1770 (Constantinople)
+ 03/01/1854 (fille du baron François de Tott et de Marie Rambaud)

postérité
qui suit (p. 23)

Alexandre-François
° 26/08/1767 (Paris) + 02/03/1841 (Paris)
comte de La Rochefoucauld, duc d'Estissac
ép. 09/06/1788 (Paris) **Adélaïde-Françoise Pyvart de Chastullé** ° 16/08/1769 (Paris)
+ 20/12/1814 (Chantilly) (fille du comte François-Louis Pyvart de Chastullé et de Marie-Madeleine de Laffillard)

postérité qui suit (p. 36)

Alexandre-François, comte de **La Rochefoucauld**, duc d'Estissac, Ambassadeur en Hollande, comte d'Empire porte : «écartelé : à une tête de lion (service extérieur) ; au 2^{ème} de gueules, au 3^{ème} de gueules et au 4^{ème}, des armes de famille»

Frédéric-Gaëtan ° 15/02/1779 (Liancourt)
+ 15/04/1863 (Paris) marquis de Liancourt
ép. 27/05/1808 (Waldstatt) **Marie-Caroline Pétronille Schall de Bell** + 01/06/1870 Liancourt)
(fille de Charles Schall, comte de Bell, et d'Henriette-Isabelle de Riaucourt)

François-Charles Gaëtan
° 26/01/1814 (Paris) + 1827

Marie-Caroline Frédérique Gaëtane
° 20/10/1808 (Clermont-sur-Oise)
+ 11/07/1873
ép. 11/11/1829 **Jean-Charles Marie Lalung de Férol**
+ 25/07/1864

La Rochefoucauld

comtes de Roucy, ducs de La Rochefoucauld, de Liancourt & d'Estissac

12

Louis de La Rochefoucauld
et Marthe du Casse

Jean-Baptiste Louis Frédéric ° 17/08/1707
+ 28/09/1746 (*Chibouctou, Canada*) marquis de Roucy,
créé duc d'Anville (à brevet, par Louis XV, 1732-1746)
ép. 28/02/1732 **Marie-Louise Elisabeth de La Rochefoucauld**,
dite «Mademoiselle de La Rochefoucauld»
° 22/09/1716 + 31/05/1797 (>cf p.11)

Marthe-Charlotte
° 10/12/1713
Abbesse de
Saint-Pierre
de Paris

? fille
° 1738

Elisabeth-Louise
° 17/06/1740 (Paris)
+ 11/12/1786 (Paris)
ép. 12/04/1757 (Paris)
Louis-Antoine de Rohan-Chabot,
duc de Chabot, duc de Rohan
° 20/04/1733 + 29/10/1807

Louis-Alexandre ° 11/07/1743 (Paris) +X 1792 (ass., Gisors)
6^{ème} duc de La Rochefoucauld (1762), duc de La Roche-Guyon,
2^{ème} duc d'Anville, Prince de Marcillac
ép. 1) 13/12/1762 **Louise-Pauline de Gand-Vilain de Mérode**,
Princesse de Mémines et de Montmorency ° 1747 + 16/09/1771
(fille d'Alexandre de Gand-Vilain, comte de Middelburg
et d'**Elisabeth de La Rochefoucauld**)
ép. 2) 13/03/1780 **Alexandrine-Charlotte Sophie de Rohan-Chabot**
° 03/10/1763 + 08/12/1839

Adélaïde-Emilie
° 04/10/1745
+ 07/04/1765

La Rochefoucauld

seigneurs de Barbezieux

6

Antoine de La Rochefoucauld
et **Antoinette d'Amboise**

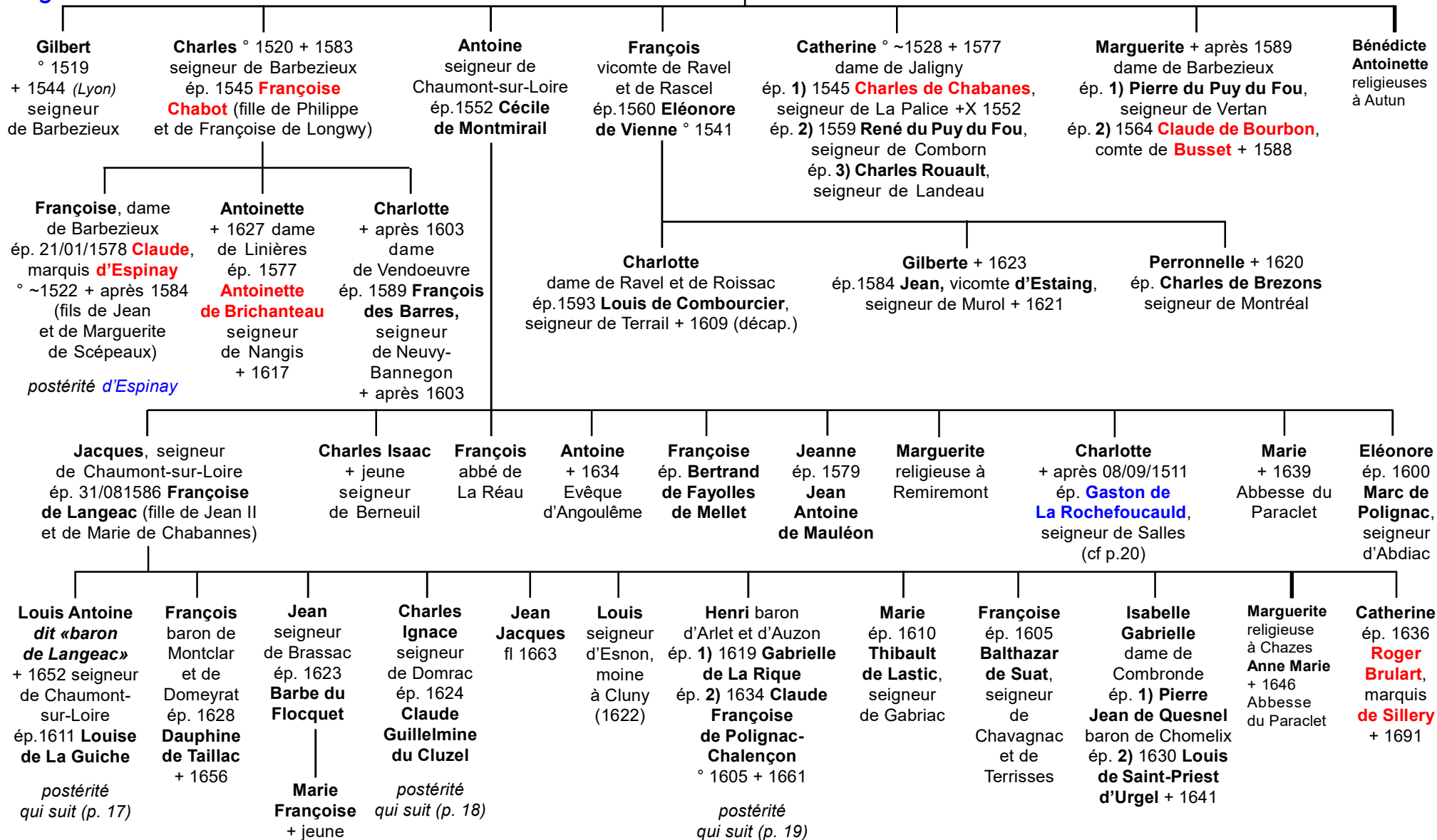

La Rochefoucauld

marquis de Langeac

16

Louis-Antoine de La Rochefoucauld
et Louise de La Guiche

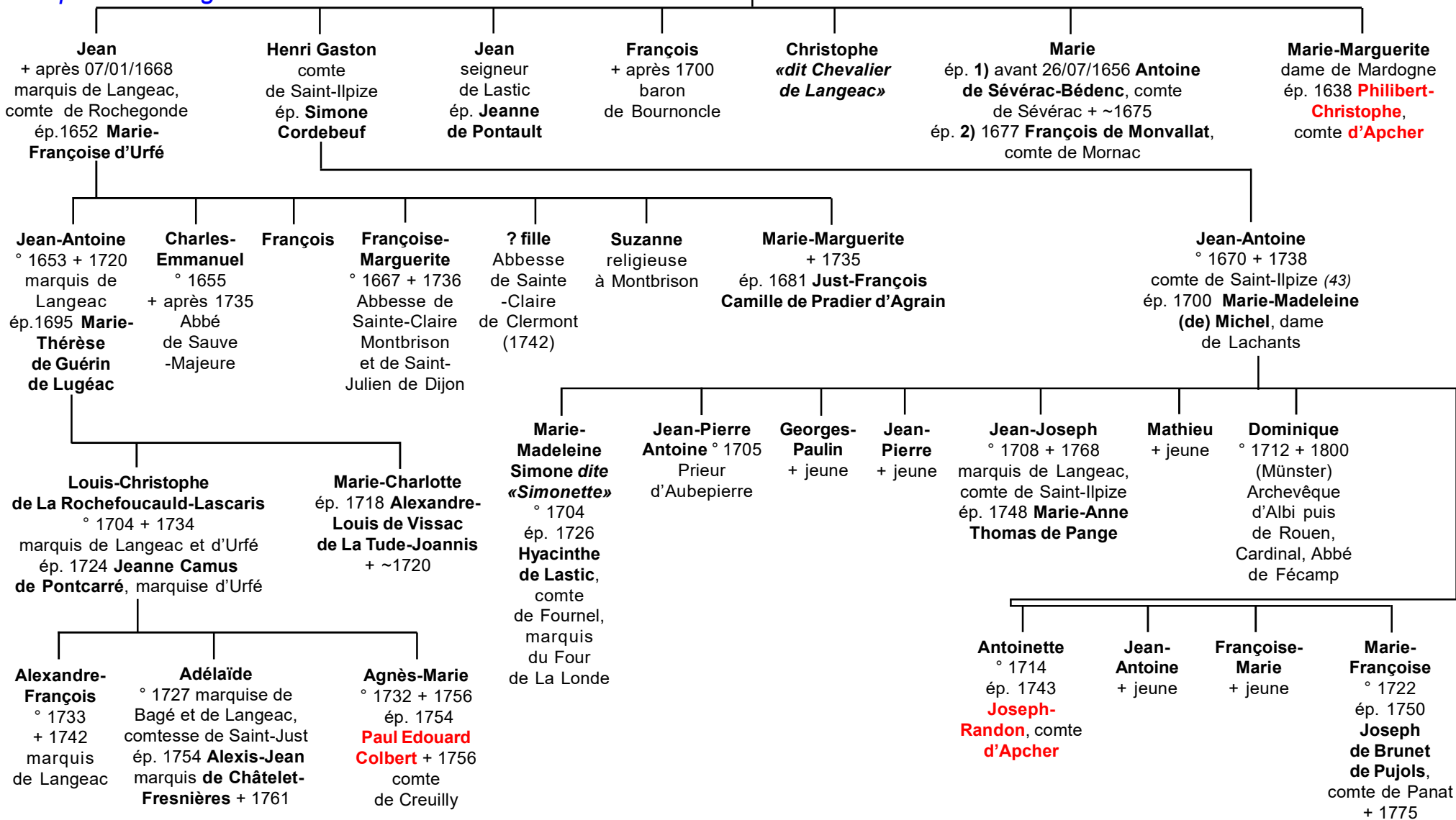

La Rochefoucauld

marquis de Rochebaron

16

Charles Ignace de La Rochefoucauld
et Claude Guillelmine du Cluzel

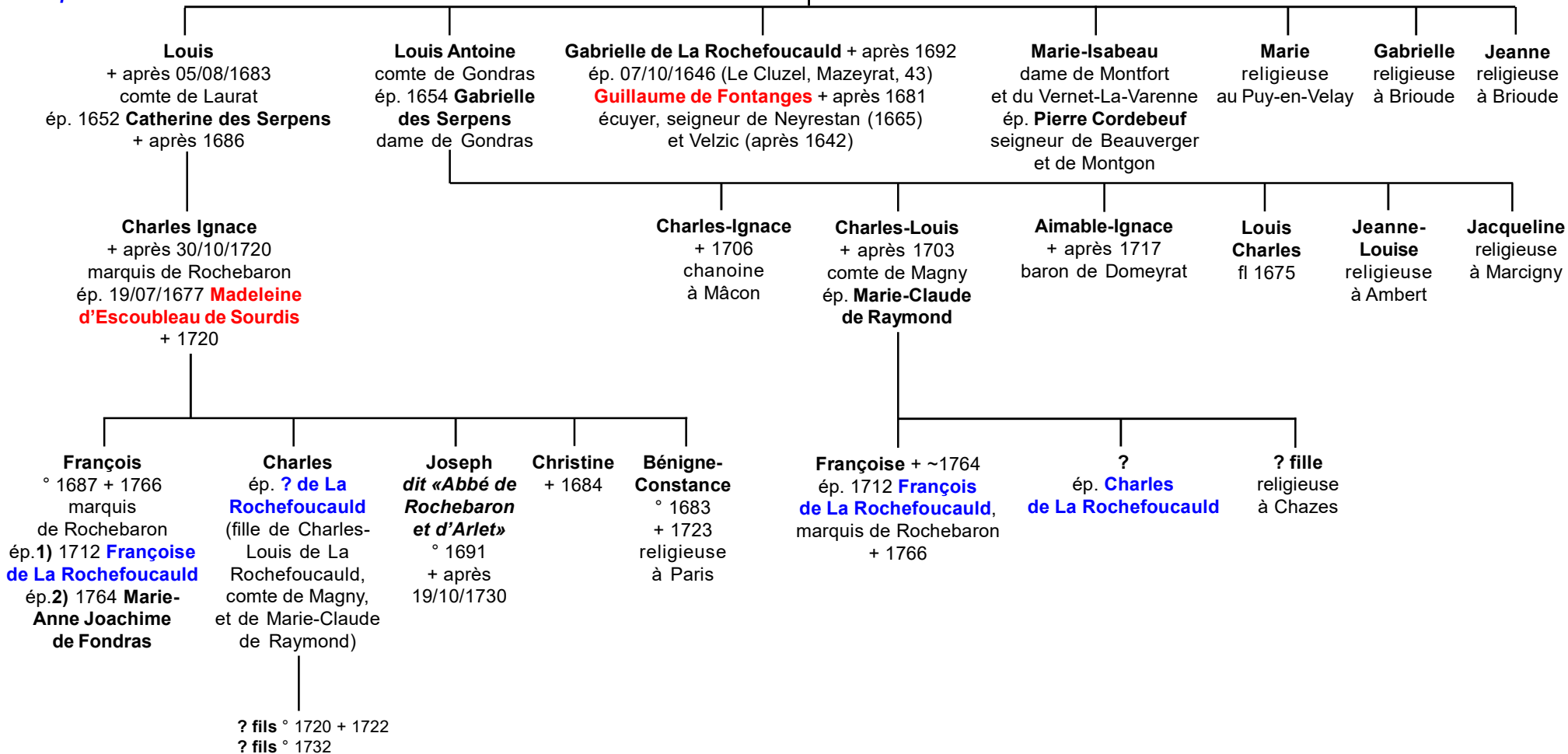

La Rochefoucauld

marquis de Cousages

16

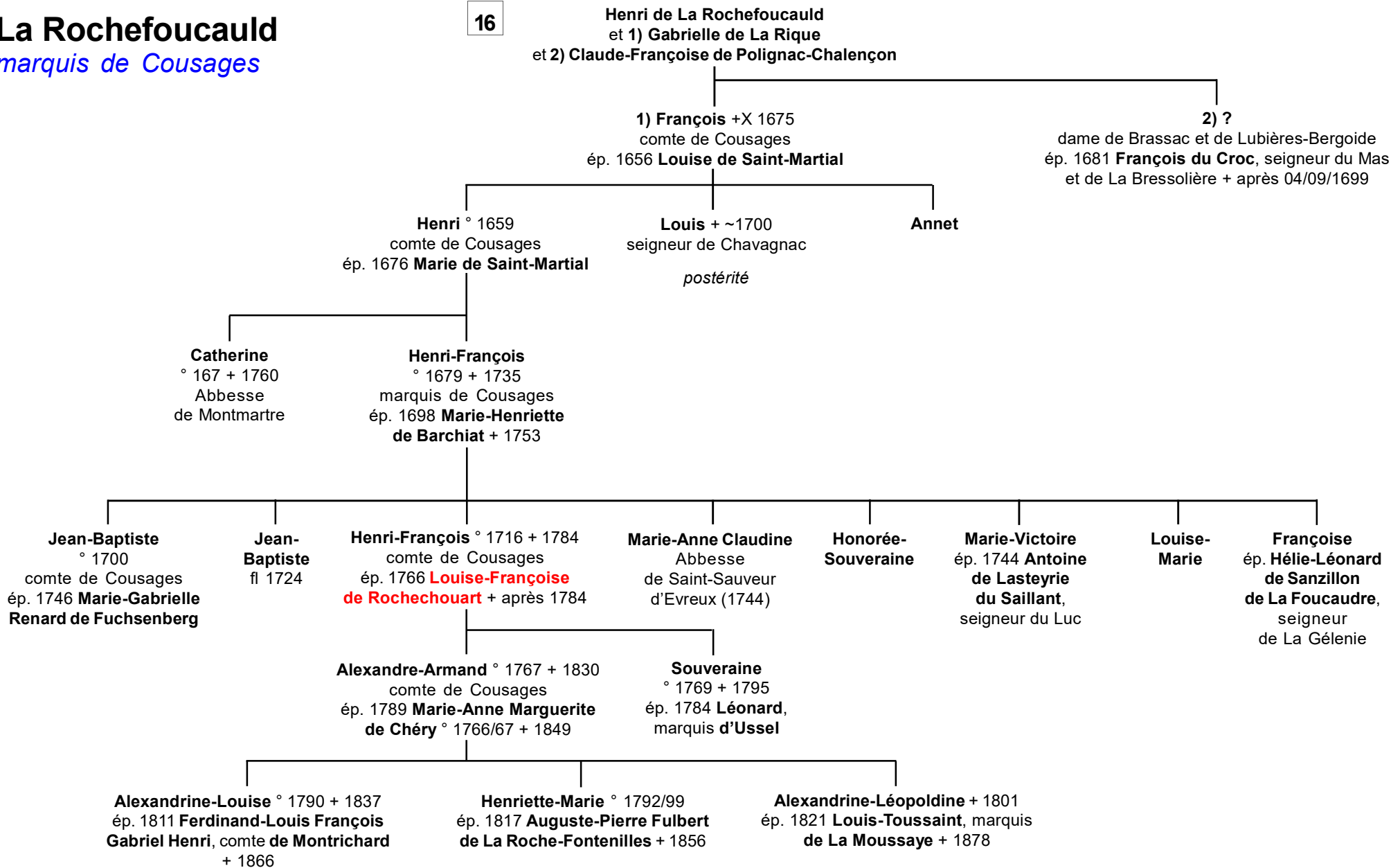

La Rochefoucauld

seigneurs puis marquis de Montendre

6

Louis de La Rochefoucauld
et **Jacquette de Mortemer**

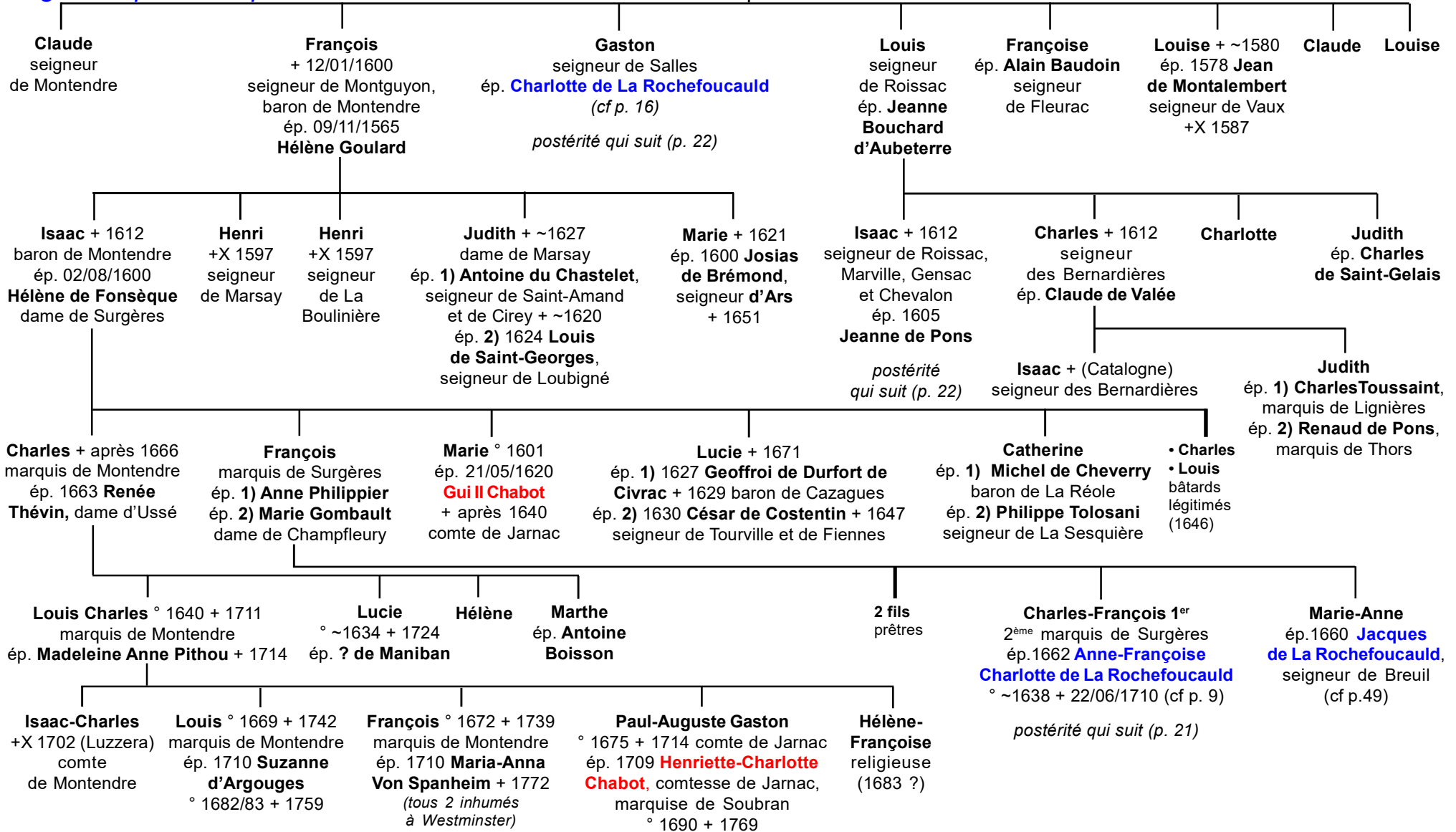

La Rochefoucauld

marquis de Surgères

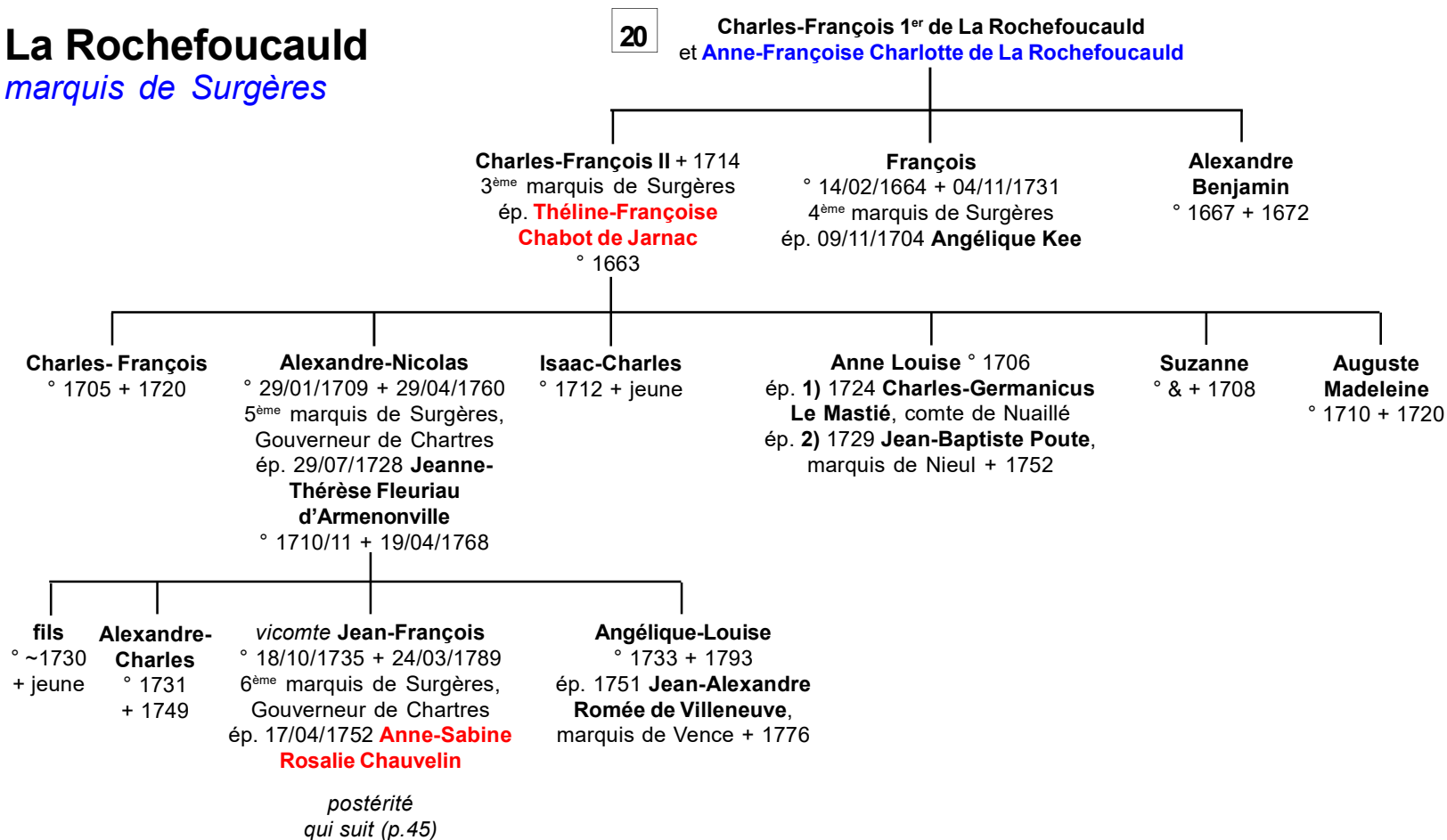

La Rochefoucauld *seigneurs de Salles*

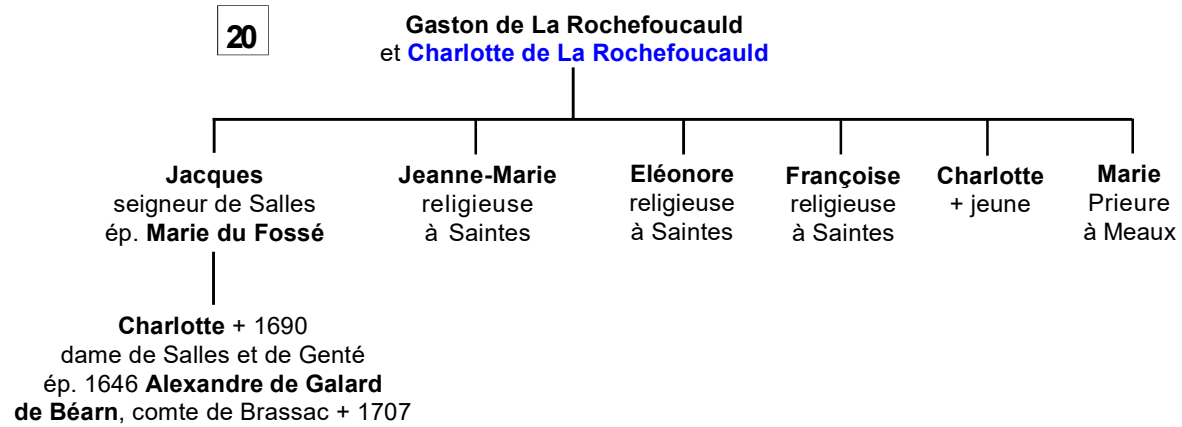

seigneurs de Roissac

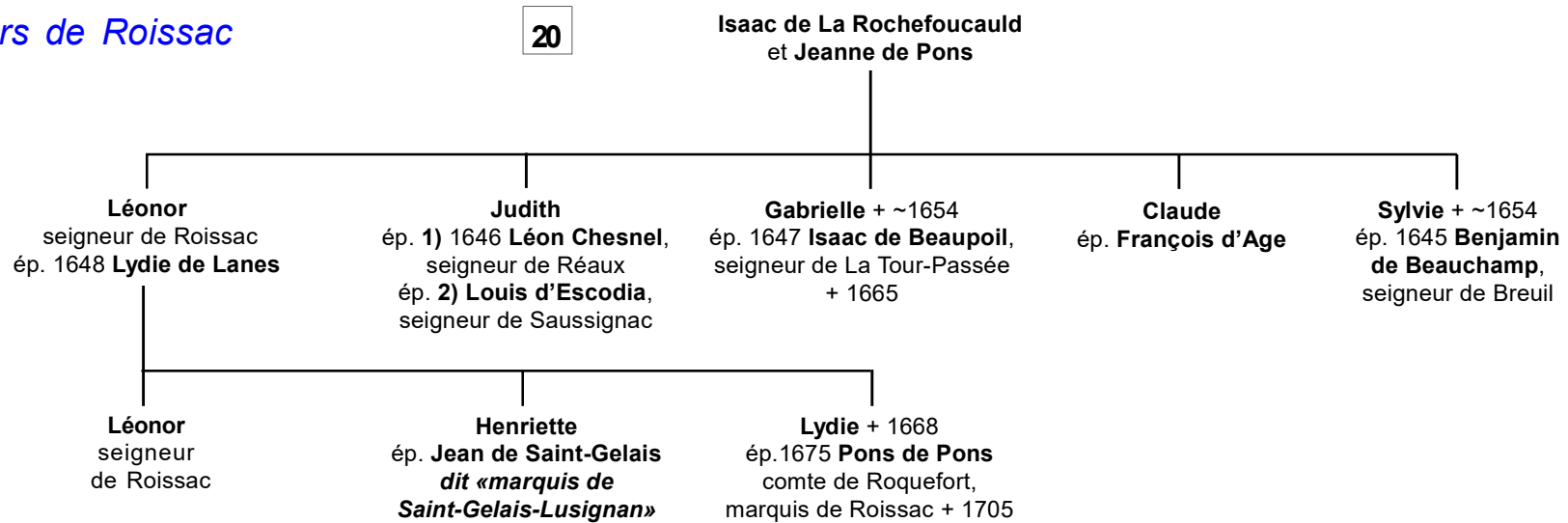

La Rochefoucauld

*ducs de La Rochefoucauld,
de Liancourt, d'Anville,
Princes de Marcillac*

14

François XIII -Armand Frédéric de La Rochefoucauld
et Marie-Françoise de Tott

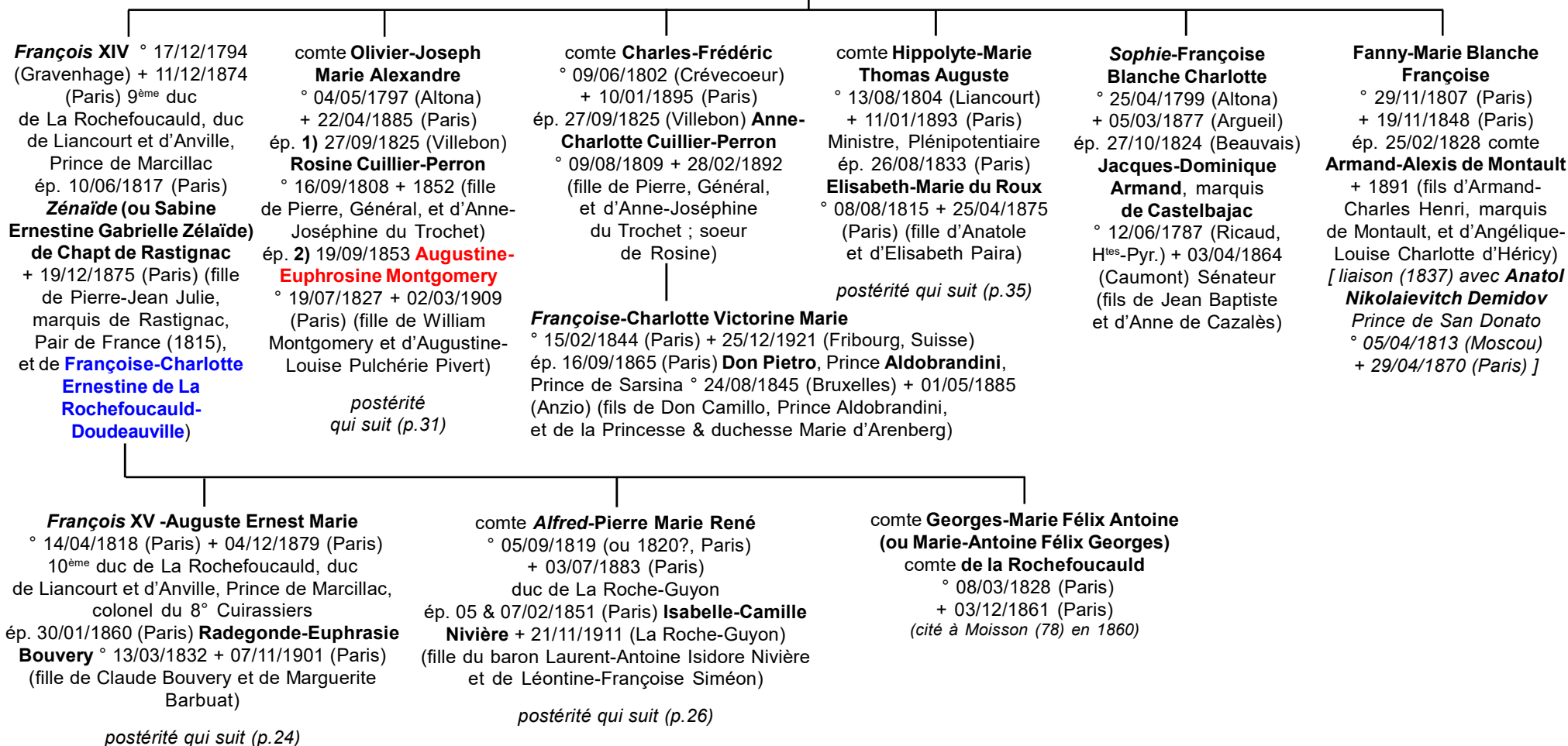

La Rochefoucauld

*ducs de La Rochefoucauld,
de Liancourt, d'Anville,
princes de Marcillac*

23

François XV -Auguste Ernest Marie de La Rochefoucauld
et Radegonde-Euphrasie Bouvery

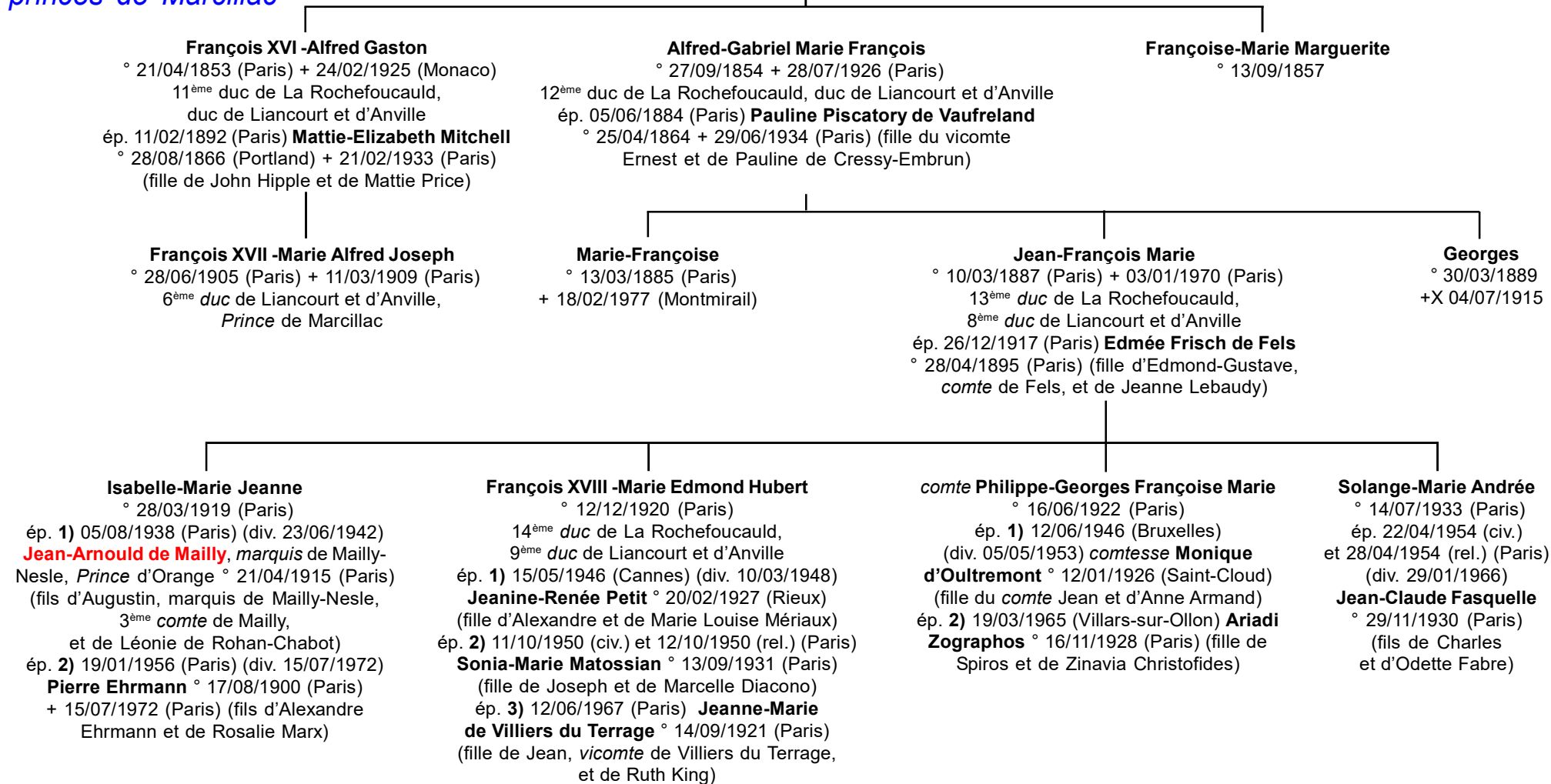

La Rochefoucauld

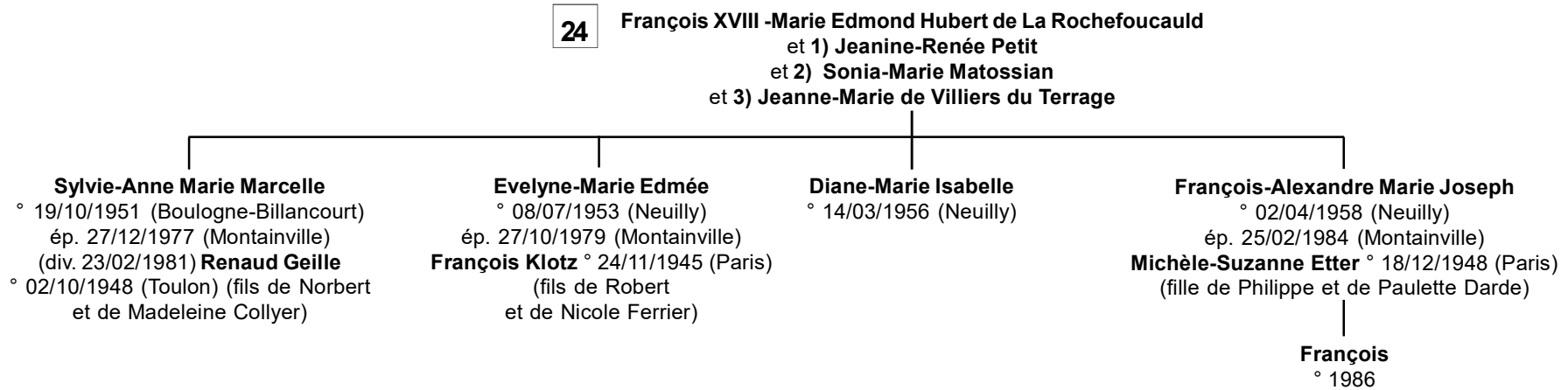

La Rochefoucauld

ducs de La Roche-Guyon

23

comte **Alfred Pierre Marie René de La Rochefoucauld**
et **Isabelle-Camille Nivière**

comte **Pierre-Antoine François Marie**
° 24/07/1853 (Paris) + 29/09/1930 (La Roche-Guyon)
duc de La Roche-Guyon
ép. 30/10/1888 (Versainville) **Gildippe-Odoart du Hazey de Versainville** ° 21/12/1867 + 12/03/1925
(fille du marquis ? Odoart du Hazey de Versainville et de Marie Grandin de L'Eprevier)

comte **Hubert-Augustin Léon Marie**
° 22/12/1855 (Rochefort-en-Yvelines)
+ 10/02/1936 (Paris)
ép. **Marie Demagey** ° 1865

comte **Matthieu-Léon Henri Marie François**
° 04/10/1860 (Rochefort-en-Yvelines)
+ 29/09/1879 (Paris)

comte **Marie-Joseph Augustin Antoine**
° 10/10/1862 + 08/09/1959 (Menilles)
ép. 23/06/1900 (Paris) **Eugénie Dubois**
° 14/05/1862 (Paris) + 19/07/1936
(château de la Grand'Cour) (fille de Félix Dubois et de Victoire Anfray)

postérité qui suit (p.30)

comte **Gilbert-Camille Alfred Alexandre**
° 21/08/1889 (La Roche-Guyon)
+ 27/11/1964 (La Roche-Guyon)
duc de La Roche-Guyon
ép. **1**) 13/03/1918 (Paris) (*annul. ecclésiastique* 26/10/1926 ; div. 1927) **Princesse Hélène de La Trémoille**
° 28/03/1899 (Paris) + 12/07/1972 (Nyons, Vaud, Suisse) (fille de Louis, 10^{ème} duc de Thouars, 9^{ème} duc de La Trémoille, et d'Hélène Pillet-Will)
ép. **2**) 29/11/1927 (Copenhague) **Marie-Louise Lerche**
° 15/12/1899 (Paknam-Bangkok, Thaïlande)
+ 08/03/1984 (Mantes-La-Jolie) (fille de Kay Lerche et de Nicoline-Mathilde Nordsten)

postérité qui suit (p. 27)

comte **Jacques-Marie Antoine Hubert**
° 18/07/1897 (Paris)
+ 26/12/1981 (Laveau)
ép. **1**) 25/07/1924 (Paris) **Jacqueline-Geneviève Marie de Cassagnes de Beaufort de Miramon** ° 21/07/1902 (Paris) + 13/03/1966 (Caen) (fille d'Henri-Gaspard, *marquis* de Miramon, et de Suzanne de Saint-Paul de Sinçay)
ép. **2**) 19/06/1969 (Paris) **Yvonne-Marie Madeleine Grignon** ° 07/01/1910 (Saumur) (fille de Pierre Get de Valentine Boucher)

postérité qui suit (p.29)

comte **Bernard-Gaston Mathieu Gilbert**
° 25/02/1901 (Paris) + 04/06/1944 (*Flossenburg, camp de concentration*)
ép. **1**) 08/07/1929 (Paris) (div. 24/06/1931) **Marie-Madeleine de Marmier**
° 30/11/1903 (Paris) + 20/05/1975 (Pennautier) (fille d'Etienne, 4^{ème} duc de Marmier et de Claire de Coëtnempren de Kersaint)
ép. **2**) 17/09/1939 (Paris) **Yvonne Crépon**
° 08/12/1902 (Neuilly) (fille de Lucien-Albert Crépon et de Pauline-Louise Crépon)

La Rochefoucauld

ducs de La Roche-Guyon

26

comte **Gilbert-Camille Alfred Alexandre de La Rochefoucauld**

et 1) **Hélène de La Trémoille**

et 2) **Marie Louise Lerche**

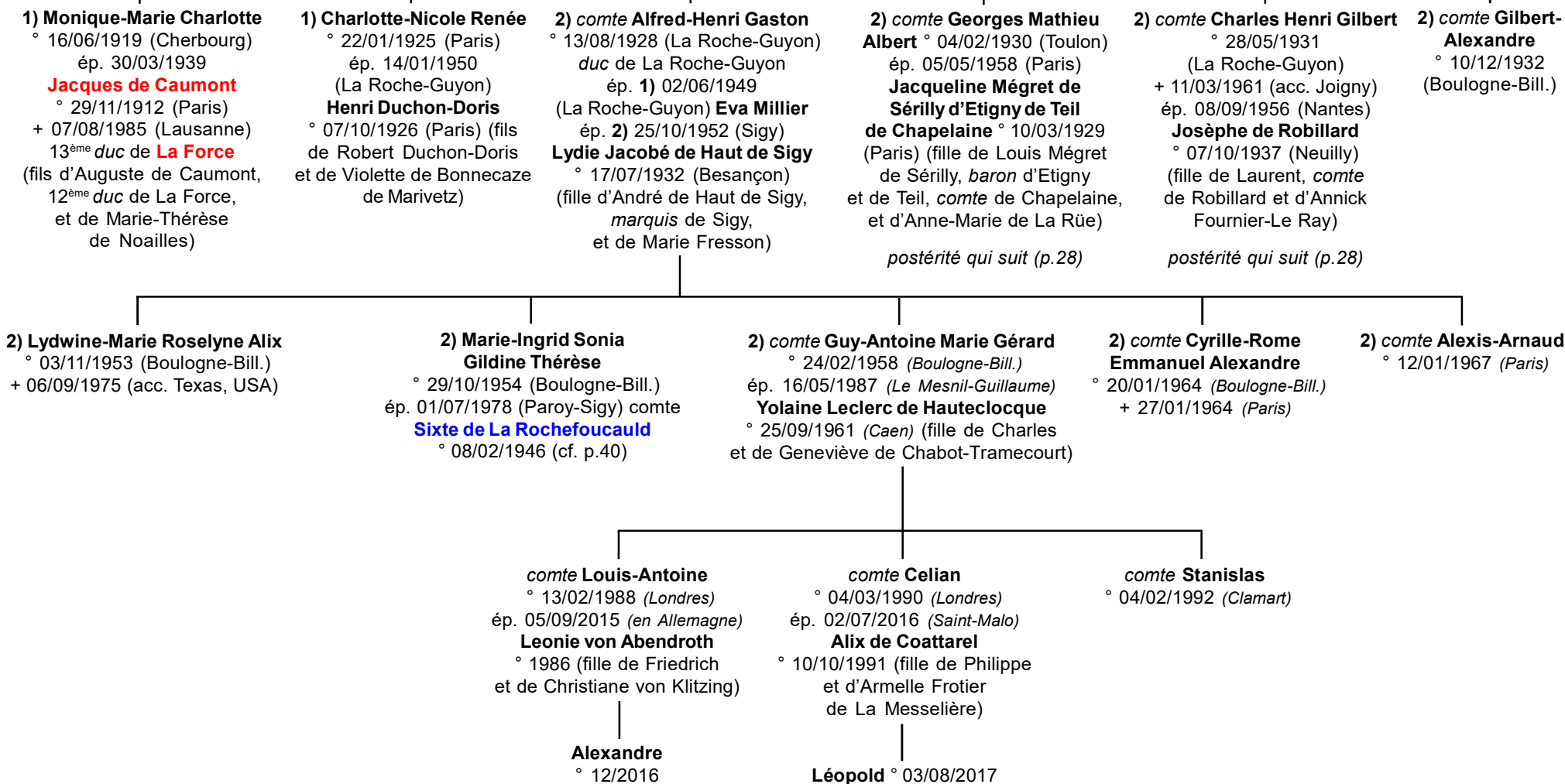

La Rochefoucauld

Georges Mathieu Albert de La Rochefoucauld
et Jacqueline Mégret de Sérilly d'Etigny
de Teil de Chapelaine

27

Charles-Henri Gilbert de La Rochefoucauld
et Josèphe de Robillard

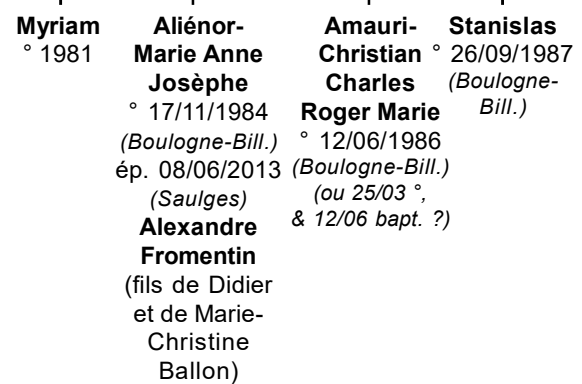
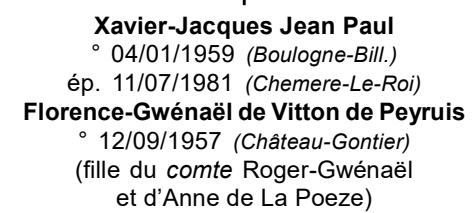
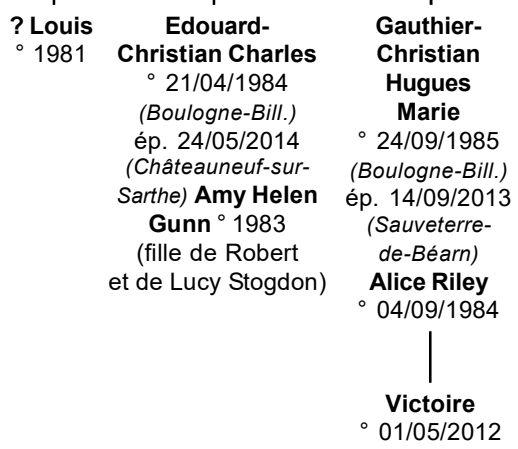
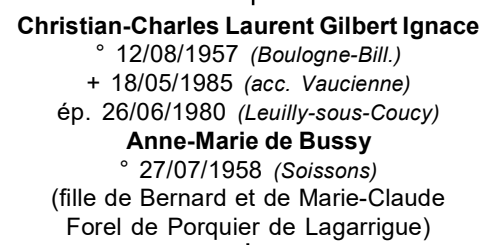
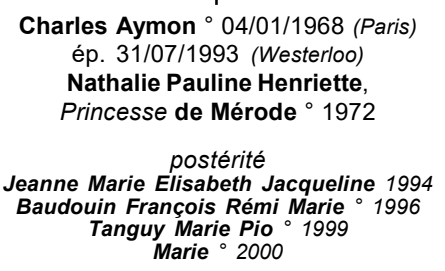
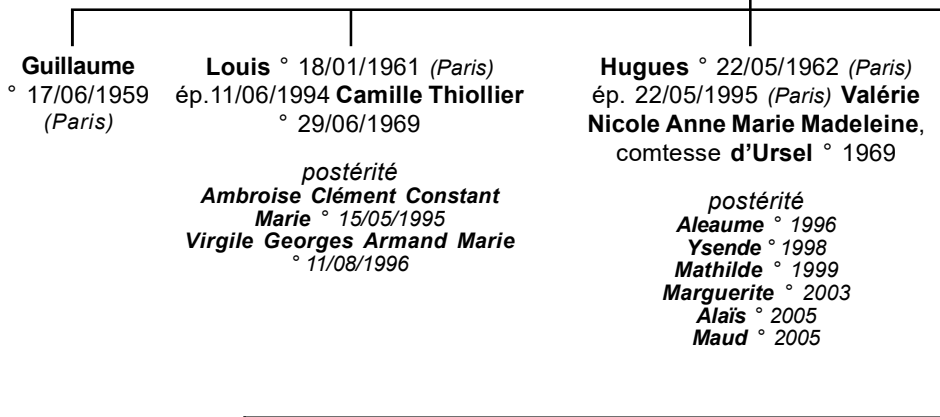

La Rochefoucauld

26

Jacques-Marie Antoine Hubert de La Rochefoucauld
 et 1) Jacqueline-Geneviève Marie de Cassagnes
 de Beaufort de Miramon
 et 2) Yvonne-Marie Madeleine Grignon

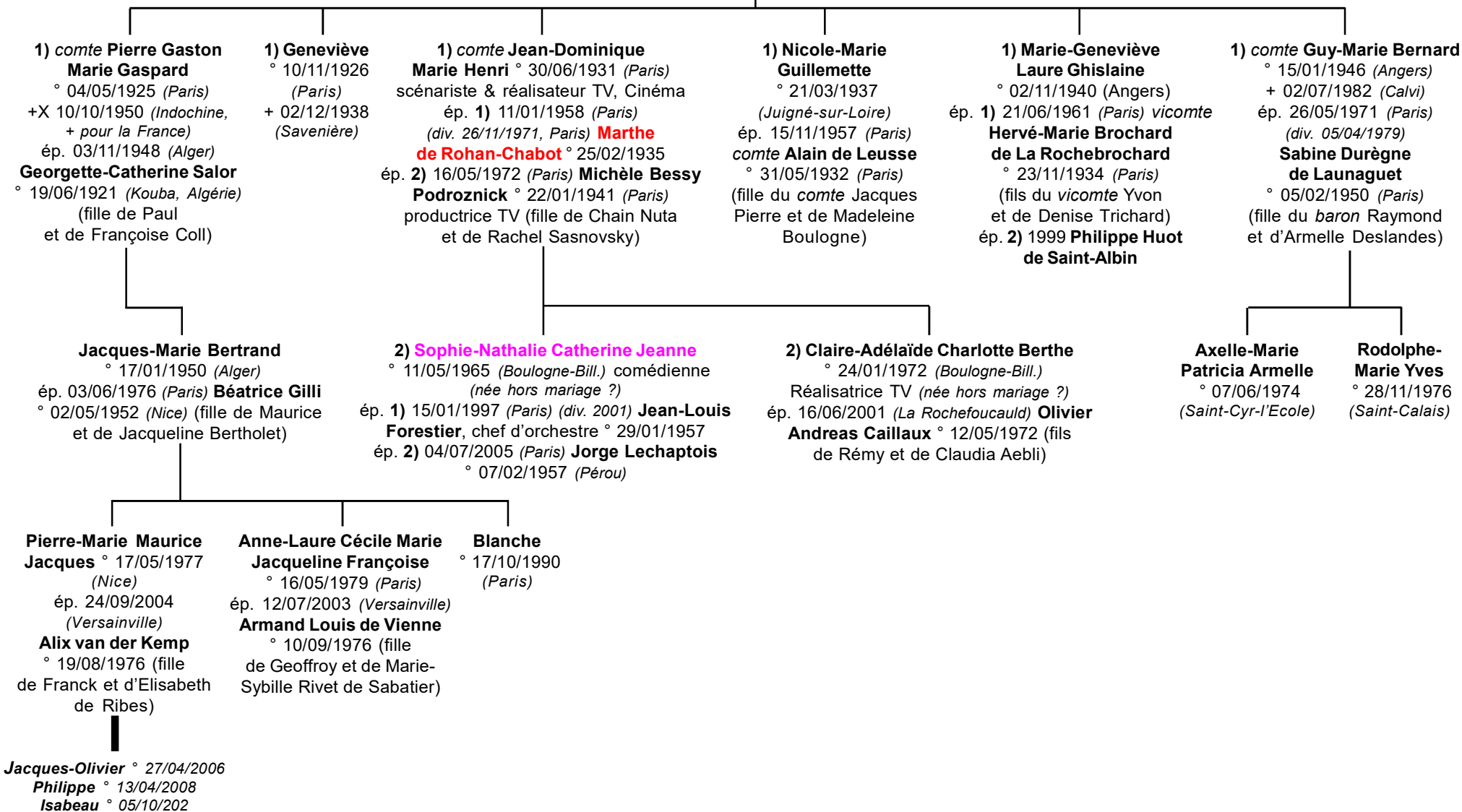

La Rochefoucauld

ducs de La Roche-Guyon

26

**Marie-Joseph Augustin
Antoine de La Rochefoucauld
et Eugénie Dubois**

Emmanuel
° 15/01/1898
+ 12/06/1936

comte Eugène-Marie Mathieu Charles Alfred
° 27/05/1901 (Paris) + 09/12/1987 (château de La Grand'Cour)
ép. **1**) 20/02/1940 (Paris) **Marie-Marguerite Wagner**
° 10/03/1911 (Paris) (fille d'Eugène et d'Andrée Choiseau)
ép. **2**) 25/05/1966 (Ménilles) **Madeleine Barateau** ° 22/11/1910
(L'Isle-Jourdain) (fille d'Auguste et de Jeanne Masson)

Marie-Françoise Eugénie Andrée Antoinette
° 05/10/1941 (Neuilly)

ép. **1**) 09/10/1962 (Paris) (div. 09/06/1987)

comte Gérard de La Rochefoucauld ° 28/06/1928 (Paris)

(fils du **comte** Louis de La Rochefoucauld, 6^{ème} duc d'Estissac,
et de Nathalie de Clermont-Tonnerre ° 26/08/1928 (Paris) (cf p. 37)

ép. **2**) 14/08/1987 (Paris) **comte Amaury de La Haye-Saint-Hilaire**
(fils du **comte** Christophe et de Solange Bimbeneti)

postérité dont :
Antoine, Hervé et Gérard

**comte Jean-Marie Guy
Eugène Emmanuel** ° 04/10/1944 (Paris)
ép. 02/11/1970 (Paris) **Béatrice Galas**
° 07/06/1945 (Paris) (fille de Christian
et de Bernadette Faraut)

Hugues-Marie Jean François
° 30/03/1972 (Neuilly)
ép. **1**) 03/11/1998 (Noyen-sur-Sarthe)
(div. 03/2002 ; annul. 2006)
Sophie Durand Gasselín ° 27/07/1974
(fille d'Emmanuel et d'Inès-Rolande
Marie Joseph Armand)
ép. **2**) **Marine Guingamp**

2) Alexandre
° 2012

**Anne-Constance
Marie Béatrice**
° 28/11/1974 (Paris)
ép. 08/06/2006 (Paris)
Timothée Rolland
° 19/11/1972 (fils
de Daniel et de
Pascale Freyria)

**Alexa-Marie
Amélie Béatrice**
° 11/05/1977 (Paris)
ép. 14/06 & 30/08/2008
**Stanislas de Clermont-
Tonnerre** ° 29/03/1967
(fils de Louis et de Yolande
de Cressac de Soleuvre)

La Rochefoucauld

23

Olivier-Joseph Marie Alexandre de La Rochefoucauld
 et 1) Rosine Cuillier-Perron
 et 2) **Augustine-Euphrosine Montgomery**

2) **comte Guy-Marie Henri**

° 23/01/1855 (Paris) + 17/11/1912 (Villeneuve)
 ép. 04/10/1881 (Saint-Vrain) **Marie de Rochechouart
 de Mortemart** ° 24/05/1860 (Saint-Vrain) + 28/12/1943 (Paris)
 (fille de Victurnien de Rochechouart, 11^{ème} duc de Mortemart
 et de Virginie-Marie Louise de Sainte-Aldegonde)

Guillemette-Marie Josèphe
 ° 31/12/1882 (Paris) + 01/01/1963 (Paris)
 ép. 21/06/1905 (Paris) **comte Stanislas
 de Rougé** + 18/06/1966 (Paris) (fils
 du **comte** Paul-Marie Henri de Rougé
 et de Léopoldine-Ghislaine de Beaufort)

comte Henri-Olivier Victurnien Marie
 ° 18/12/1883 (Saint-Vrain) + X 17/06/1918 (Oury)
 ép. 17/06/1911 (Paris) **Gabrielle Goury du Roslan**
 ° 26/10/1887 + 12/01/1918 (Pau)
 (fille de Célian Goury, *baron* du Roslan,
 et d'Henriette Pignatel)
postérité qui suit (p.32)

comte Olivier ° 21/01/1888 (Saint-Vrain)
 + 20/03/1965 (Villeneuve)
 ép. 15/09/1921 (Châteauneuf-sur-Cher)
Consuelo de Maillé de La Tour-Landry
 ° 18/12/1900 (Tours) (fille d'Artus de Maillé
 de La Tour-Landry, 4^{ème} duc de Maillé
 et de Carmen de Wendel)
postérité qui suit (p.33)

comte Guy-Marie Jean Gabriel
 ° 14/05/1894 (Paris)
 + 23/01/1952 (Paris)
 ép. 25/04/1925 (Paris) **Princesse
 Eléonore de Croÿ**
 ° 19/09/1897 + 10/1990

**Agnès-Marie Stéphanie
 Sébastienne Gabrielle**
 ° 14/03/1926 (Paris)
 + 25/04/1995

comte Marc-Henri Etienne Marie Olivier Guy
 ° 26/04/1927 (Paris)
 ép. 28/04/1954 (Paris) **Claude-Chantal de Pighetti de Rivasso**
 ° 02/03/1930 (Paris) (fille du **comte** Stéphane de Pighetti
 de Rivasso et de Gisèle Deroche de Longchamp)

**Eliane-Marie Alix
 Henriette Eléonore**
 ° 27/07/1928 (Paris)

**Marie-Dominique Christiane
 Agnès Aline Colette
 Rolande Stéphanie Odile**
 ° 01/08/1957 (Chamonix)

**Marie-Josèphe Ghislaine
 Chantal Eliane**
 ° 04/02/1963 (Chamonix)

**Marie-Bénédicte Claude
 Monique Emmanuelle Rita**
 ° 25/12/1965 (Chamonix)

La Rochefoucauld

31

Henri-Olivier Victurnien Marie de La Rochefoucauld
et Gabrielle Goury du Roslan

Henriette-Anne Marie Eliane ° 04/08/1912 (Paris) + 1999
ép. 06/12/1937 (Paris) **comte Philippe de Cossé Brissac**
° 20/01/1905 (Fontainebleau) + 20/05/1963 (Genève, Suisse)
(fils du *comte* René de Cossé Brissac
et d'Anne Mortier de Trévisé)

comte **Aymar-Antoine Anne Marie**
° 07/03/1914 (Paris)
ép. 25/06/1942 (Paris) **Claude Normant**
° 19/03/1921 (Paris) (fille d'Hippolyte
et de Jeanne Gardair)

comte **Guy-Célian Marie Olivier**
° 25/02/1917 (Paris)
ép. 19/02/1947 (Paris) **Janine Berthelot**
° 12/12/1913 (Paris) (fille de Maurice
et de Suzanne Lavandier)

Christian-Claude Marie
° 19/03/1944 (Paris)
ép. 18/09/1972 (Paris)
Marie-Christine Caussègue
° 19/02/1947 (Rion-des-Landes)
(fille de Jean et de Marie-Louise
de Lataulade)

Béatrice-Gabrielle Marie
° 27/03/1947 (Paris)
ép. 22/07/1972 (Chartres-sur-Cher)
Hugues Laffaille ° 12/09/1938 (Trégunc)
(fils d'Hervé et d'Anne
Lacaze de Kerguevelen)

Patrice-Olivia Marie
° 06/05/1953 (Paris)
ép. 16/05/1992
(Philadelphie, USA)
**Stephanie
Welles Parrish**
° 01/03/1954

Patricia-Jeanne Guilaine
° 28/09/1947 (Paris)
ép. 07/04/1970 (Paris) **Jacque Sanders**
° 16/08/1946 (Paris) (fils de Robert
et de Marthe Le Goff)

Louis-Edmond Marie
° 22/07/1981 (Paris)
ép. 29/09/2017 (Sète)
Claire Jacquemart
° 12/07/1984

postérité dont
Amélie ° 04/07/1993
& **Aymar** ° 04/10/1994

La Rochefoucauld

31

Olivierde La Rochefoucauld
et Consuelo de Maillé de La Tour-Landry

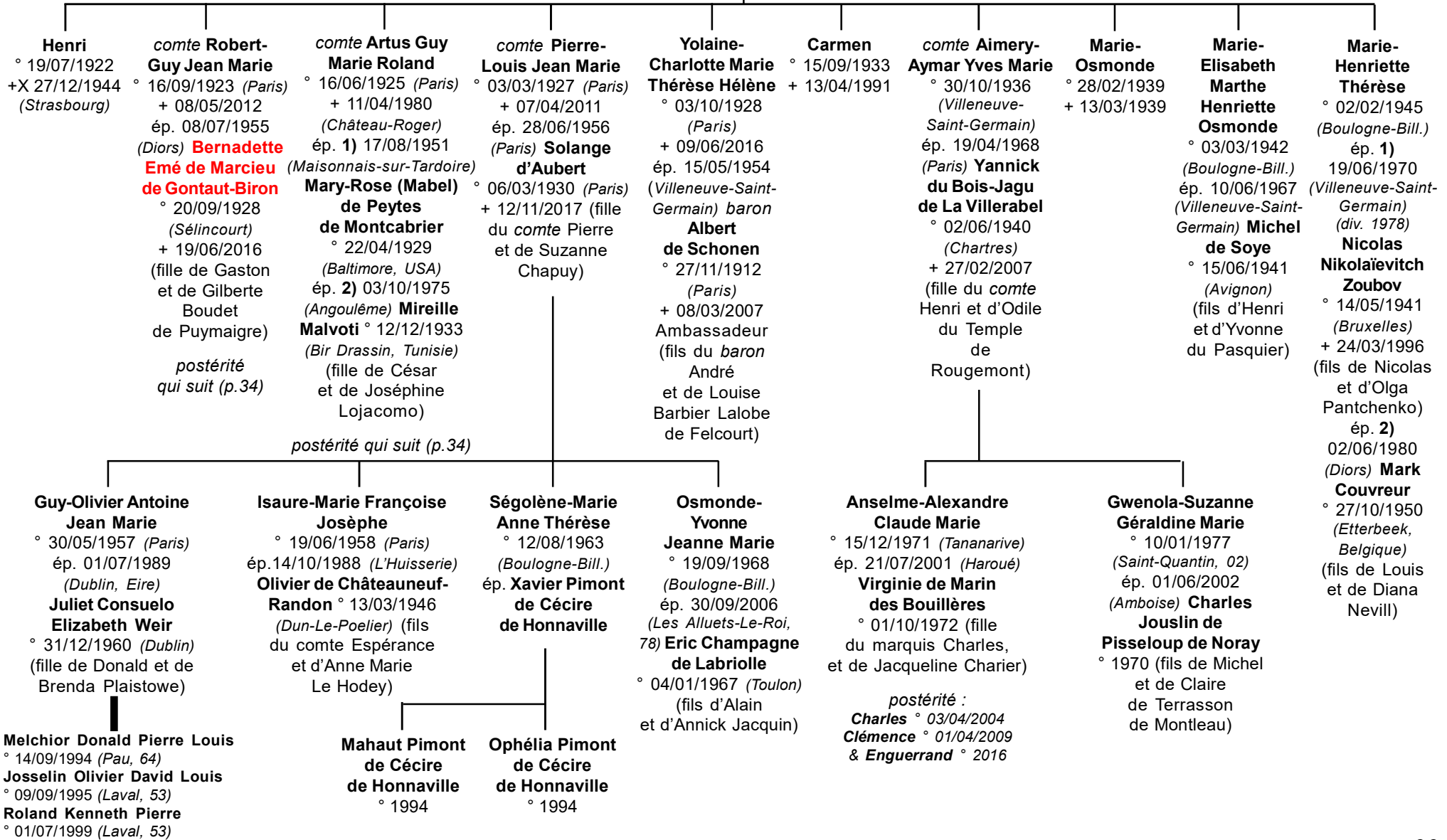

La Rochefoucauld

Robert-Guy Jean Marie de La Rochefoucauld
et **Bernadette Emé de Marcieu**
de Gontaut-Biron

33

Artus Guy Marie Roland de La Rochefoucauld
et 1) Mary-Rose (Mabel) de Peytes de Montcabrier
et 2) Mireille Malvoti

Astrid-Renée Yveline
° 01/11/1956 (Paris)
ép. 07/07/1979
(Ouzouer-sur-Trézée)
Patrick Gagnault
° 04/06/1952
(Boulogne-Bill.)
+ 05/03/2004
(Châteauroux)
(fils de Robert
et de Marie-Alix
Roques Rogery)

**Constance-Osmonde
Elisabeth**
° 16/04/1959 (Paris)
ép. 1) 01/60/1980 (Diors)
(div. 22/11/1989) **Frédéric
Hennessy** ° 11/02/1953
(Boulogne-Bill.)
(fils de James
et de Lucie Flornoy)
ép. 2) 02/05/1992
(Ouzouer-sur-Trézée)
**Jacques-André
Guillaumin** ° 06/07/1947
(fils d'Hubert et
de Michelle Lem)

**Hortense-
Caroline
Madeleine**
° 17/06/1963
(Paris)
ép. **Jean-Yves
Archer**

Jean-Artus Guillaume
° 01/12/1967 (Paris)
ép. 10/04/2004
(Diors) **Rana Saba**
(fille de Maurice
et de Marie-Claire
Hovaguimian)

postérité
Margaux ° 04/08/2008
& **Audrey** 05/02/2012

comte **Henri-Guy**
° 28/05/1952
(Maisonnais-sur-Tardoire)
ép. 10/07/1975 (Couzeix)
(div. 02/07/1982) **Anne Bouvet**
° 04/07/1951 (Paris)
(fille de Jacques
et de Solange Arcadias)

**Hélène-
Pascale**
° 11/04/1976
(Limoges)

Raphaël
° 11/02/1978
(Limoges)

Paul-Marie
° 12/04/1979
(Limoges)

**Suzanne-Charlotte
Roberte** ° 26/07/1953
(Maisonnais-sur-Tardoire)
ép. 01/10/1982
(Maisonnais-sur-Tardoire)
Thierry Lombard
° 19/05/1948
(Hannogne-Saint-Martin)
(fils de Georges
et de Geneviève Gainière)

**Violaine-Gladys
Aymerie** ° 07/07/1955
(Maisonnais-
sur-Tardoire)
ép. 25/06/1982 (Liergues)
Georges-Antonin Bourg
° 04/04/1922 (Lyon)
(fils de Désiré
et de Laurence Cochet)

La Rochefoucauld

*comtes de La Rochefoucauld
(Bavière)*

23

Hippolyte-Marie Thomas Auguste de La Rochefoucauld
et Marie du Roux

comte **Gaston-François Louis Nicolas**
° 28/08/1834 (Vienne, Autriche)
+ 28/07/1915 (Biarritz)
Attaché d'Ambassade
ép. 20/08/1870 **Emily-Victorine Elizabeth Rumbold** ° 01/10/1830 (Auteuil)
+ 11/09/1904 (Biarritz) créée Freifrau Von Delmar (1869) (fille de Sir William Rumbold, 3^{ème} baronet, et d'Honorable Elizabeth Parkyns)

comte **Aimery-Marie François Anatole**
° 03/09/1843 (Paris) + 19/06/1920 (Paris)
créé 1^{er} comte et Prince de La Rochefoucauld (1909) par le Roi de Bavière
ép. 10/07/1874 (Paris) **Henriette de Mailly-Nesle**
° 26/09/1852 + 28/09/1913 (fille de Ferri-Paul Alexandre de Mailly, *marquis* de Mailly-Nesle, et de Barbe-Joséphine Odoard du Haze)

Prince **Gabriel-Marie François Hippolyte Ferri Eugène**
° 13/09/1875 (Paris) + 18/04/1942 (Paris)
ép. 09/02/1905 (Paris) **Odile de Chapelle de Jumilhac de Richelieu**
° 30/08/1879 (Haut-Buisson) + 03/08/1974 (Paris)
(fille d'Armand Chapelle de Julmilhac, 2^{ème} duc de Richelieu et de Fronsac, et d'Alice Heine)

Alicia-Elisabeth Amélie Anne
° 23/01/1906 (Paris) + 12/10/1980 (Davos)
Fondatrice des «*Vieilles Maisons françaises*»
ép. 1) 03/07/1928 (Paris) (div. 1946/48)
Armand, 4^{ème} comte de Gontaut-Biron
° 17/04/1893 (Paris) + 30/11/1970 (Anfa, Casablanca)
(fils de Jehan, 3^{ème} comte de Gontaut-Biron, et d'Elisabeth Ferron de La Ferronnays)
ép. 2) 03/08/1948 (Paris) (div. 1946/48)
John, marquis d'Amodio ° 31/05/1909 (Paris)
(fils de Julio, marquis d'Amodio, et de Joséphine Wainwright Ridell)

sans postérité

1942 : extinction en la personne de Gabriel de La Rochefoucauld de cette branche princière de Bavière.

Une autre branche princière (également à titre étranger et du royaume de Bavière) - issue de celle d'Estissac subsiste - avec les La Rochefoucauld de Montbel cf pp. 36, 43 et suivantes.

La Rochefoucauld

14

Alexandre-François de La Rochefoucauld
et Adélaïde-Françoise Pyvart de Chastullé

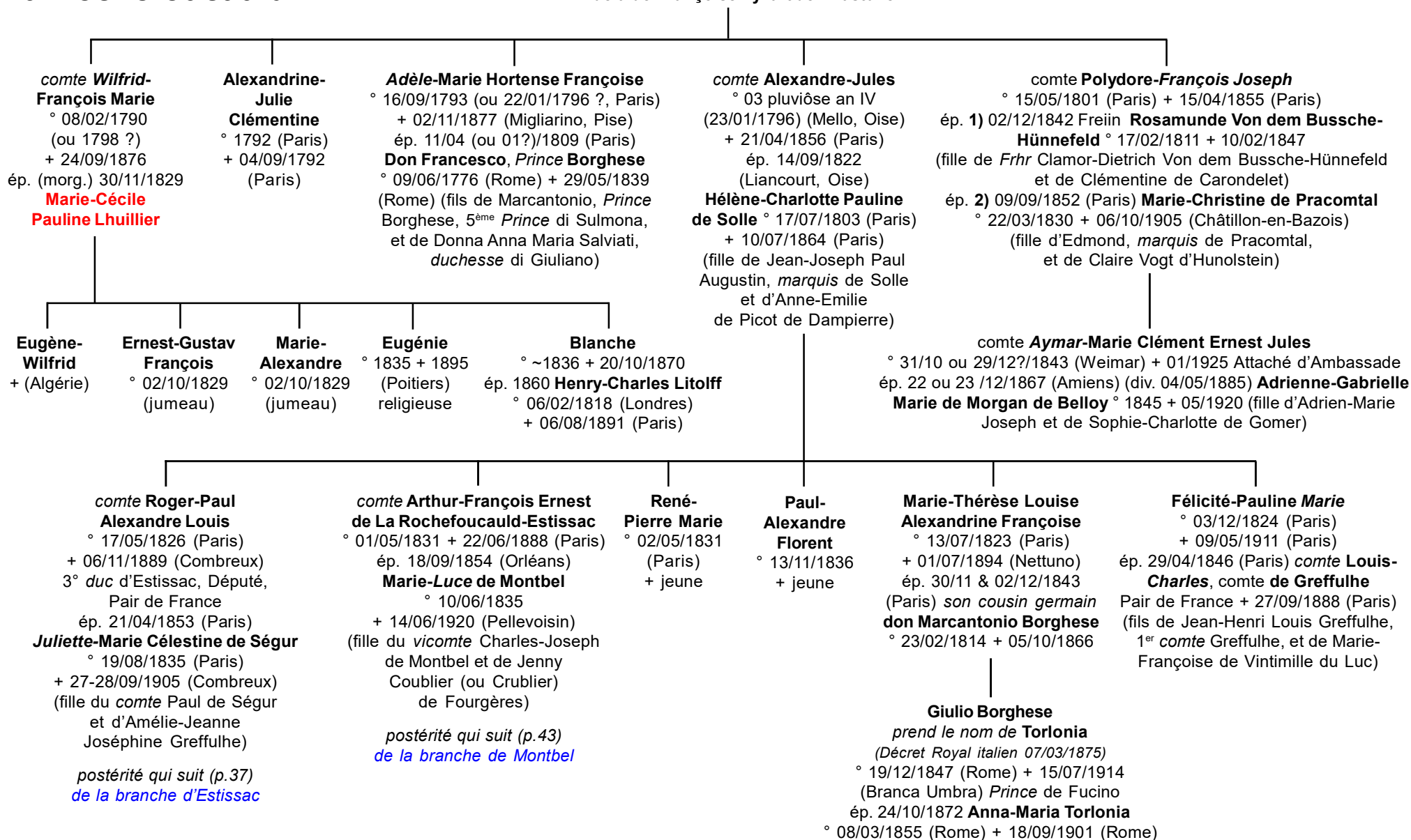

La Rochefoucauld

ducs d'Estissac

36

Roger-Paul Alexandre Louis de La Rochefoucauld
et Juliette-Marie Célestine de Ségur

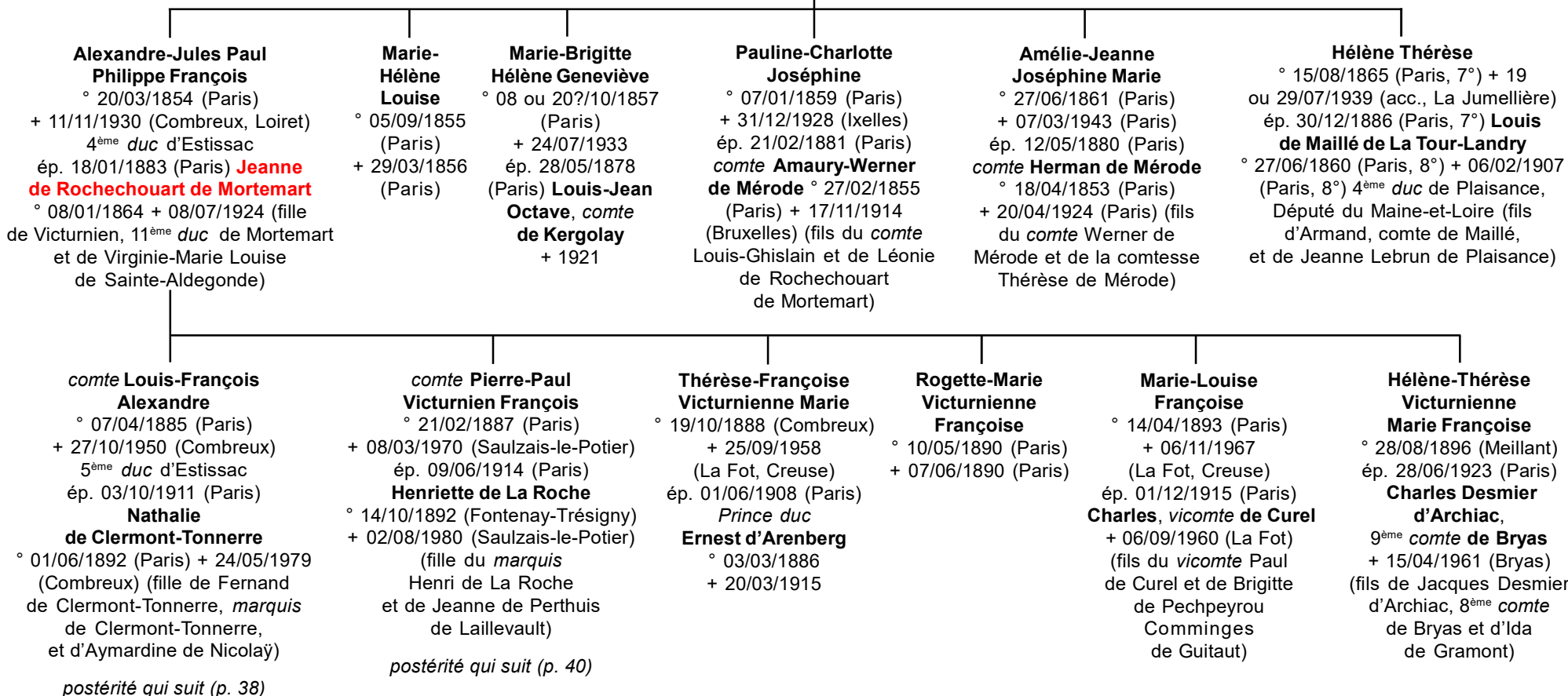

La Rochefoucauld

ducs d'Estissac

37

Louis-François Alexandre de La Rochefoucauld
et Nathalie de Clermont-Tonnerre

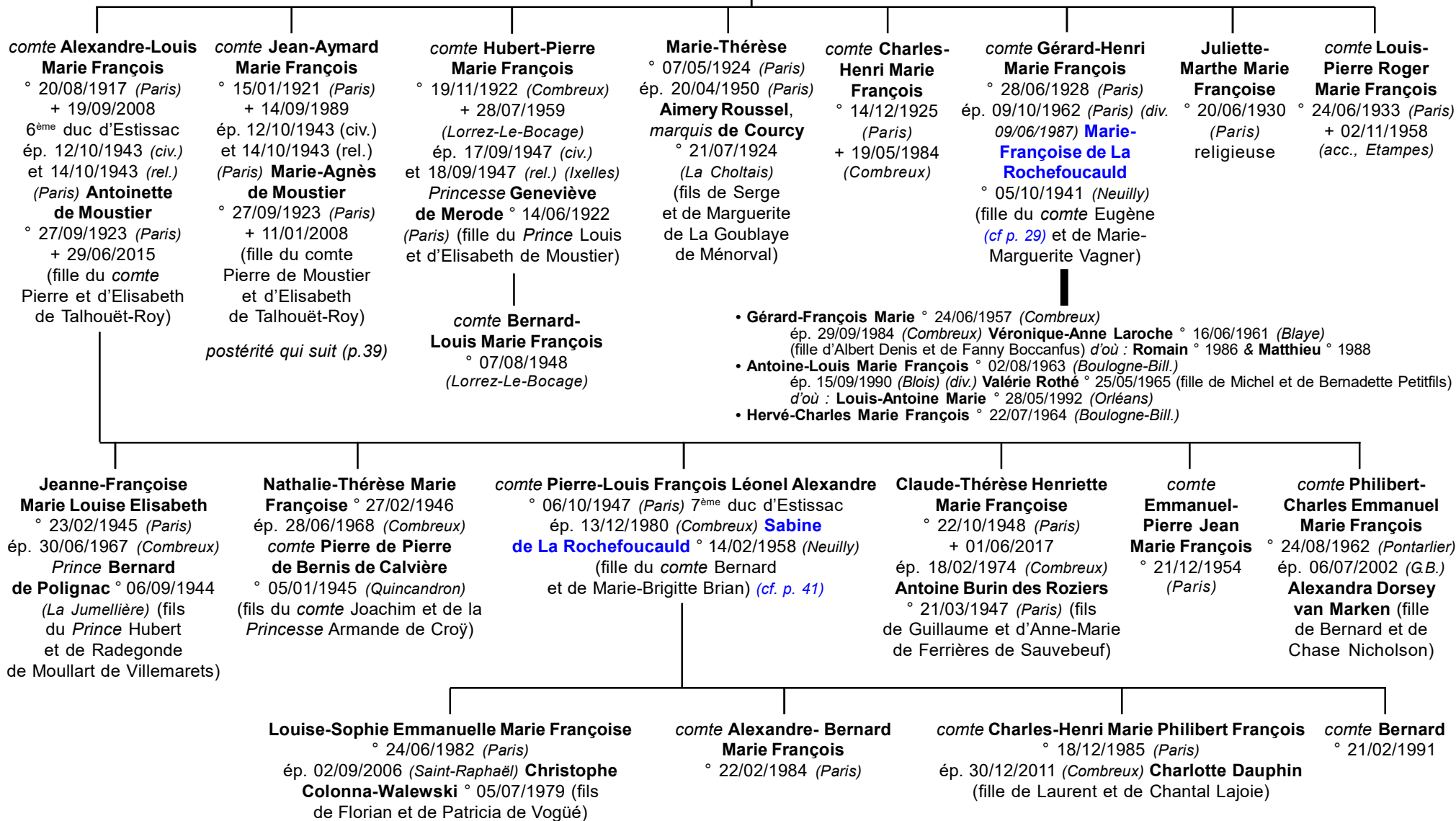

La Rochefoucauld

branche d'Estissac

38

Jean-Aymard Marie François de La Rochefoucauld
et Marie-Agnès de Moustier

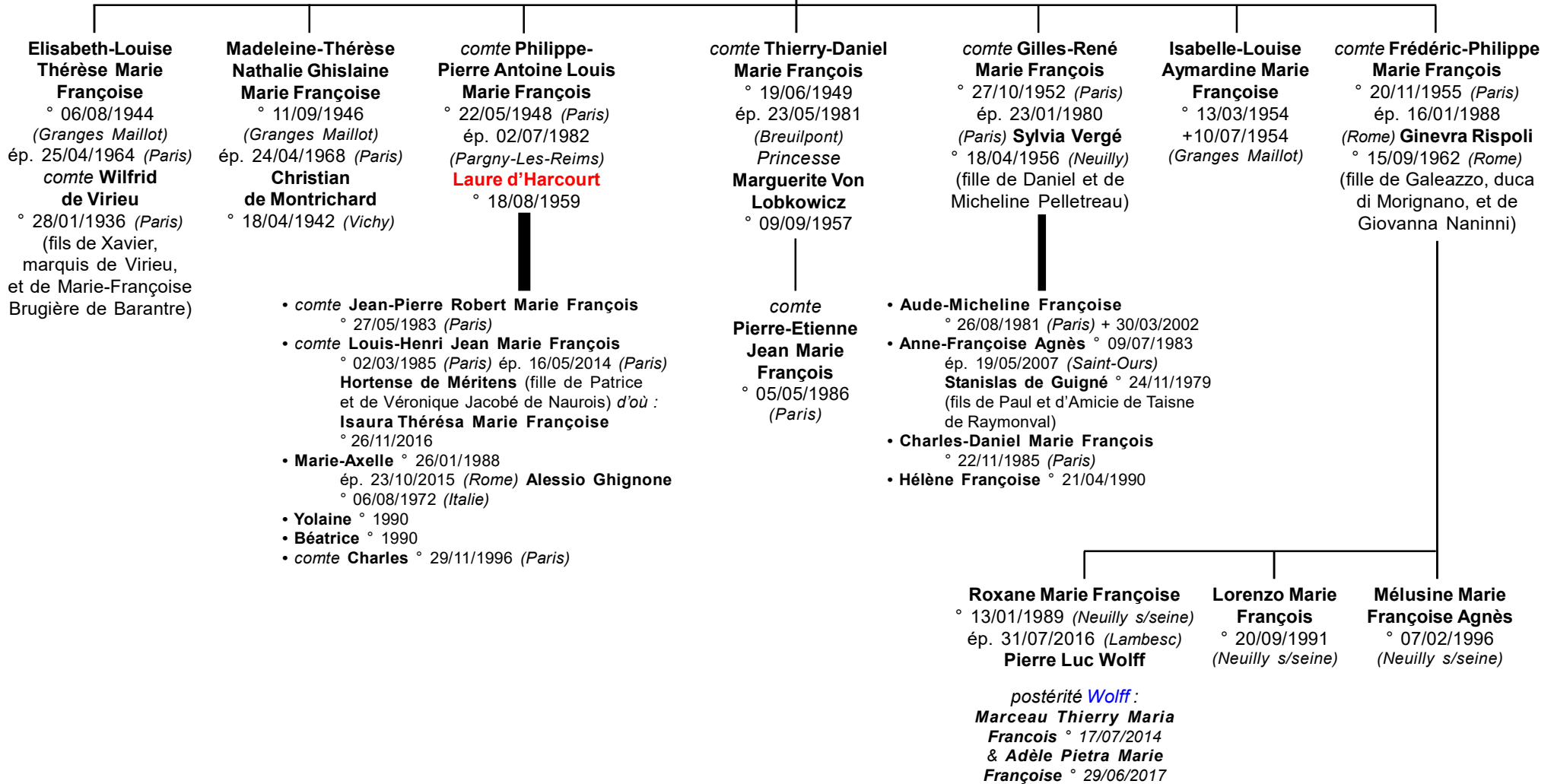

La Rochefoucauld

branche d'Estissac

37

Pierre-Paul Victurnien François de La Rochefoucauld
et Henriette de La Roche

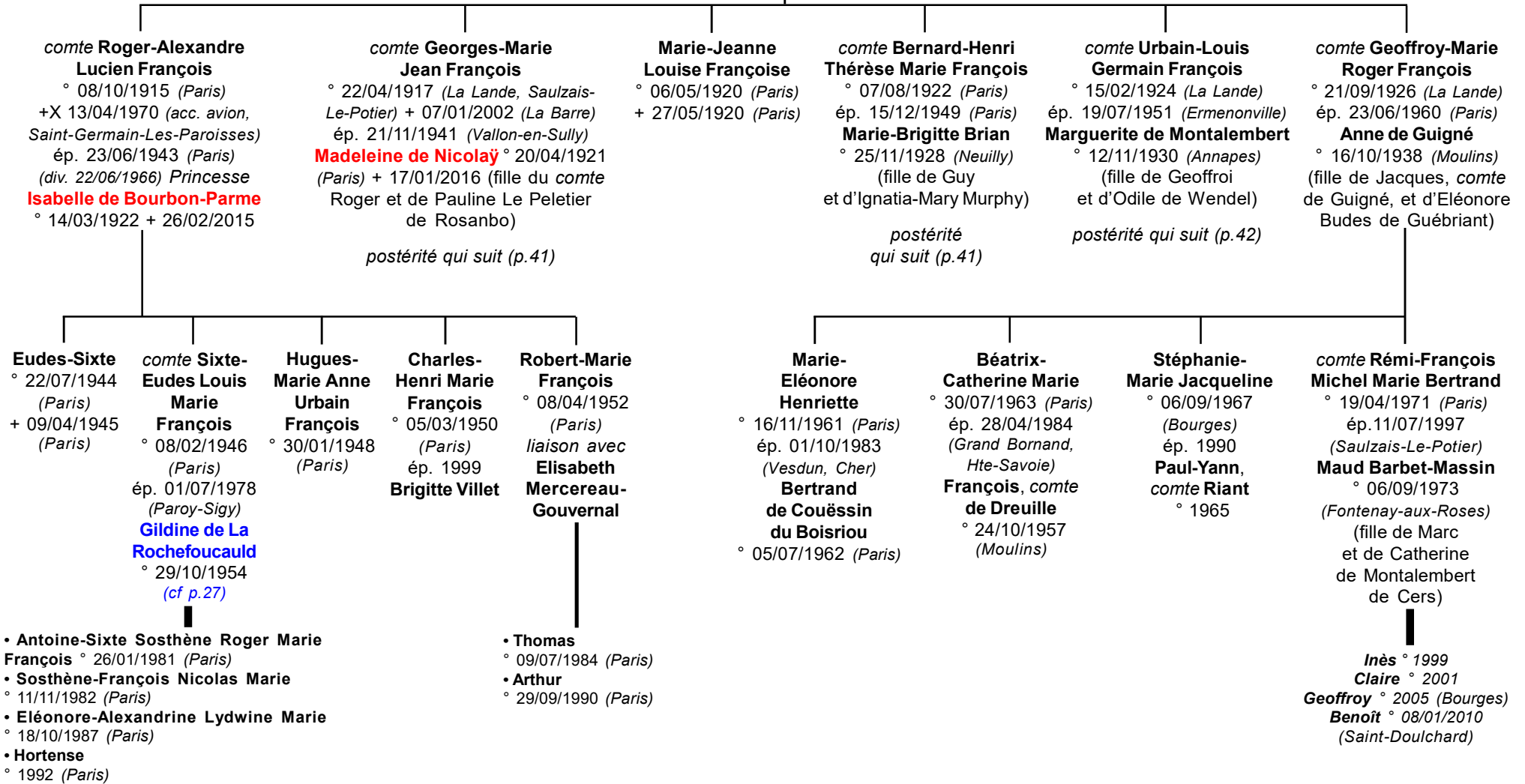

La Rochefoucauld

branche d'Estissac

Georges-Marie Jean François de La Rochefoucauld
et **Madeleine de Nicolay**

40

comte Pierre-Marie François

° 14/08/1942 (*La Barre*)
ép. 11/07/1969 (*Montdardier*)
Marie-Hélène de Saporta
° 13/09/1944 (*Montdardier*)
(fille de Louis et d'**Hélène de La Panouse**)

- **Aimery Pierre Marie François** ° 31/05/1970 (*Paris*)
- **Hubert Guy Marie François** ° 12/06/1973 (*Boulogne-Bill.*)
ép. 15/07/2004 (*Aix-en-Provence*) **Céline Lesauvage** ° 1974
(fille d'Eugène et de Marina Mitaranga)
- **Ombeline Louise Marie Hélène** ° 06/01/1977 (*Paris*)
ép. 19/05/2001 (*Paris*) **Olivier Rossier** ° 29/10/1975
(fils de Jean et de Florence Bault)
- **Emmanuel François Marie** ° 28/12/1981 (*Paris*)
ép. 17/07/2010 (*Paris*) **Véronique Spagnol**

Marie-Jeanne Françoise Henriette

Pauline ° 04/12/1943 (*La Barre*)
ép. 23/04/1971 (*Château-sur-Allier*)
Alain Pierson de Brabois
° 18/09/1941 (*Tarbes*) (fille de Pierre
et de Geneviève de Blois
de La Calande)

comte Christian-Marie Roger François

° 01/01/1946 (*La Barre*)
ép. 09/10/1973 (*Paris*) **Véronique Humann-Guillemint**
° 27/07/1952 (*Casablanca, Maroc*) (fille du *comte*
Henri-Georges et de Donatienne Lacroix
de Vimeur de Rochambeau)

- **Eric-Pierre Marie François** ° 17/10/1974 (*Paris*) ép. 10/01/2004 (*Lurcy-Lévis*)
- **Domitille Destremau** ° 19/09/1975 (fille de Denis-Xavier et de Marie-Antoinette de Ferrières de Sauveboeuf) d'où : **Agathe** ° 25/10/2004 (*Paris*), **Zita** ° 10/05/2006 (*Levallois-Perret*), **Maguelonne** ° 11/08/2008 (*Tarbes*), **Georges** ° 2010 & **Pia** ° 14/06/2014 (*Le Chesnay*)
- **Olivier-François Edgar** ° 27/09/1975 (*Paris*) ép. 28/12/1996 (*Lurcy-Lévis*)
- **Cécile de Pententenyo de Kervéréguin** ° 01/08/1977 (fille d'Hervé et de Marie-Christine Jouanneau) d'où : **Tugdual** ° 1997 (*Lyon*), **Nolwen** ° 1999 (*Lyon*), **Loïcia** ° 2000, **Soazig** ° 07/2002, **Corentine** ° 2004, **Mériadec** ° 27/03/2007 (*Pointe-à-Pitre*) & **Gweltaz** ° 2010
- **Laetitia-Marie Agnès** ° 22/09/1976 (*Paris*) ép. 25/09/1998 (*Mornay-sur-Allier*)
- **Florent Finaz** ° 05/07/1974 (fils de Denis et d'Aline du Parc Locmaria)

Yves-Marie Jean François

° 16/10/1950 (*La Lande*)
+ 11/02/1951 (*La Lande*)

Bernard-Henri Thérèse Marie François de La Rochefoucauld et Marie-Britte Brian

comte Edmond-Hubert Pierre Marie

° 05/02/1951 (*Neuilly*)
ép. 02/06/1984 (*Silly-Tillard*) **Princesse Véronique Murat** ° 01/11/1962 (*Neuilly*)
(fille du *Prince* Napoléon Murat
et d'**Inès d'Albert de Luynes**,
«Mademoiselle de Luynes»)

- **Pierre-Victurnien Napoléon François Marie** ° 02/04/1985 (*Paris*)
- **Alexis-Bruno François Marie** ° 06/10/1986 (*Paris*)
ép. 25/03/2017 (*Nyon, CH*) **Marie-Winter Goury du Roslan**
° 1986 (fille du *baron* Célian et de Marie-Charlotte Bich)
- **Inès** ° 1992 (*Paris*) ép. 14/07/2017 (*Saint-Chaptes*)
- **Thomas Bizouard de Montille** ° 24/08/1984
(fille de Ludovic et de Nathalie de Clermont-Tonnerre)

Anne-Patricia Françoise Marie

° 19/02/1953 (*Neuilly*)
ép. 05/04/1975 (*Ingrannes*)
John Hayward Manice
° 29/09/1949 (*New York, USA*)
(fils d'Hayward Ferry
et de Béatrice Goelet)

Sabine-Henriette Marie Bernadette Françoise

° 14/02/1958 (*Neuilly*)
ép. 13/12/1980 (*Combreux*) **comte Pierre-Louis de La Rochefoucauld** ° 06/10/1947 (*Paris*)
(fils du *comte* Alexandre de La Rochefoucauld,
6^{ème} duc d'Estissac, et d'Antoinette de Moustier)
(cf. p. 38)

Sophie-Rose Marie François

° 07/03/1960
(*Neuilly*)

comte Paul-Pierre Victurnien

° 29/06/1965
(*Neuilly*)

La Rochefoucauld

branche d'Estissac

40

Urbain-Louis Germain François de La Rochefoucauld
et Marguerite de Montalembert

comte **Bruno-François Marie Bernard**
° 01/07/1952 (*Boulogne-Bill.*)
ép. 10/05/1975 (*Beaurepaire*)
Laura de Luppé ° 16/10/1954 (*Neuilly*)
(fille du comte Robert
et de **Marthe de Vogüé**)

- comte **Mathieu-Olivier François Marie** ° 18/05/1976 (*Neuilly*)
ép. 15/09/2001 **Virginie Lemanissier** ° 07/04/1978
(fille de Bernard et de Marie-Laurence Grünig) d'où : **Alban** ° 2004,
Thibault ° 2006, **Chloé** ° 2008 & **Charlotte** ° 2012
- **Claire-Marie Caroline** ° 11/06/1979 (*Boulogne-Bill.*)
ép. 22/04/2006 (*Val-d'Isère*) **Sixte de Geffrier** ° 24/11/1974
(fils de Jacques-Antoine et de Diane de L'Epine)
- **Jean-Jacquelin François Marie** ° 25/06/1983 (*Boulogne-Bill.*)
- **Valérie-Marie Jocelyne** ° 27/03/1986 (*Boulogne-Bill.*)
ép. 30/04/2011 (*Ermenonville*) **Tristan de Drouâs** ° 25/02/1984
(fils d'Eric et de Bénédicte Burin des Roziers)

Chantal-Marie Françoise
° 14/01/1955 (*Paris*)
ép. 07/06/1975 (*Ermenonville*) **baron**
Piero Ritter Von Zahony ° 14/07/1945
(*Firenze, Italie*) (fils du *baron* Ludovico
Armando et de **Françoise**
Le Fèvre d'Ormesson)

Laurence-Françoise Marie
° 10/12/1958 (*Bourges*)
ép. 10/06/1988 (*Paris*)
Jean-Christophe Mauriac
° 01/05/1953 (*Bordeaux*)
(fils d'Alain et de Monique
Cazentre)

comte **Jacquelin-Guy**
Marie François
° 29/01/1963 (*Bourges*)
ép. 30/07/1994 **Marie-Isabelle**
Huet ° 26/09/1971
(fille de Christian
et de Marisol de Yturbe)

Urbain ° 21/10/1995 (*Versailles*)
Clémentine ° 1997
Alexandre ° 1999
Philippe ° 2002

La Rochefoucauld

branche de Montbel

36

Arthur-François Ernest
de La Rochefoucauld-Estissac
et Marie-Luce de Montbel

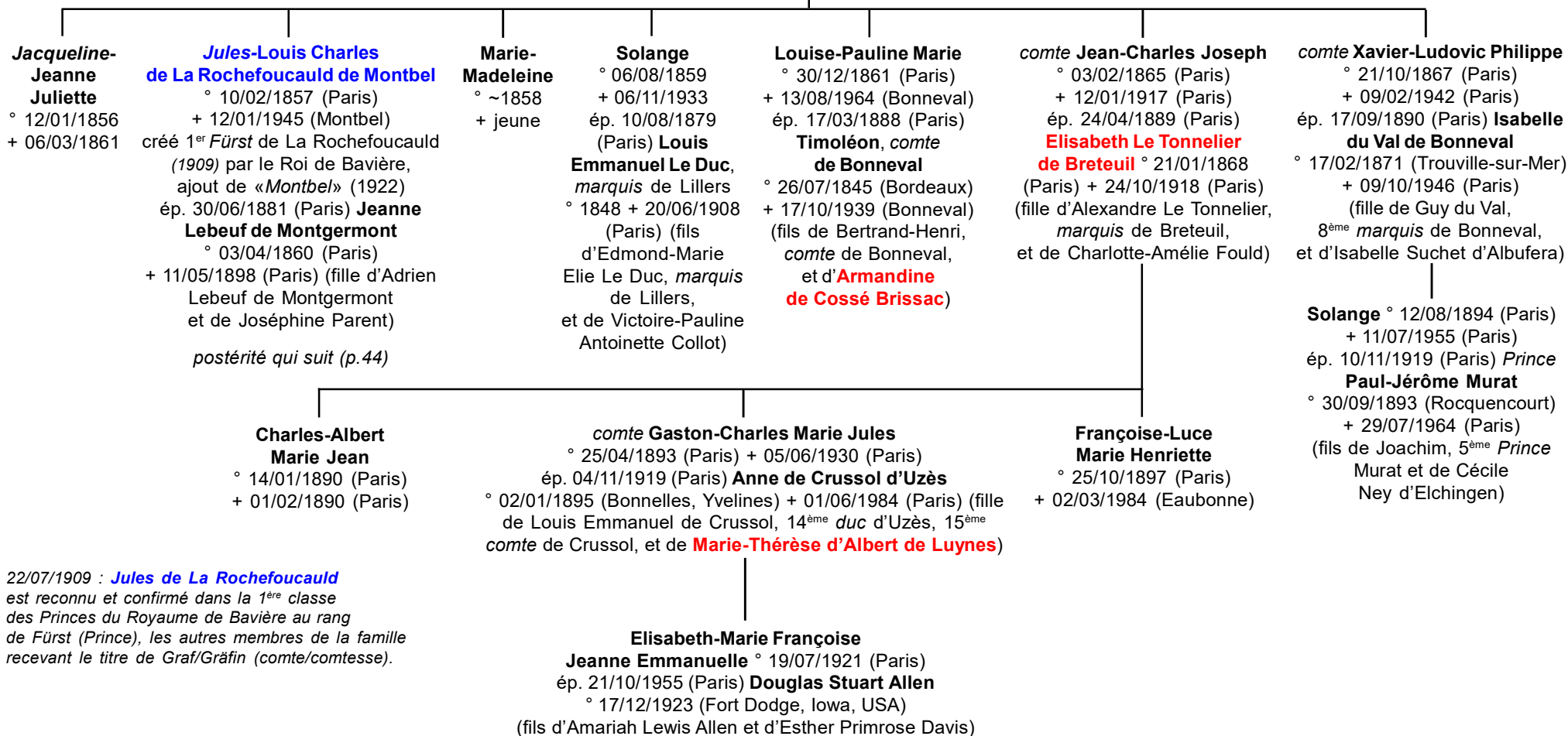

22/07/1909 : **Jules de La Rochefoucauld** est reconnu et confirmé dans la 1^{ère} classe des Princes du Royaume de Bavière au rang de Fürst (Prince), les autres membres de la famille recevant le titre de Graf/Gräfin (*comte/comtesse*).

La Rochefoucauld

branche de Montbel

43

Jules-Louis Charles
de La Rochefoucauld de Montbel
et Jeanne Lebeuf de Montgermont

Le titre de dignité de **Bailli de l'Ordre de Malte**,
permet aux bénéficiaires de porter des armes personnelles
- comme suit pour les **La Rochefoucauld** :
«Burelé d'argent & d'azur de dix pièces, à trois chevrons
de gueule brochant sur le tout, le premier chevron écimé,
au chef de gueule à la croix d'argent.»
(D. de La Rochefoucauld-Montbel, 01/2018)

Emmanuel-Arthur Adrien Joseph Marie
° 06/10/1883 (Paris) + 16/12/1974 (Montbel) Prince
de La Rochefoucauld, Bailli Grand' Croix de l'Ordre de Malte
ép. 24 et 26/05/1913 (Paris) **Simone Darblay** ° 30/11/1889
(Saint-Germain-Les-Corbeil) + 05/06/1963 (Paris) (fille
d'Aimé et de Thérèse Labrousse de Lascaux)

22/03/1922 : la République Française autorise,
par décret présidentiel en faveur d'**Emmanuel**
de La Rochefoucauld, l'usage du nom **La Rochefoucauld**
de Montbel. Un jugement du Tribunal civil de Châteauroux
(19/03/1946) puis une ordonnance du tribunal civil
de la Seine (01/03/1946) rectifient son état civil,
l'identifiant comme comte de La Rochefoucauld de Montbel
en lieu et place du simple La Rochefoucauld.

comte Charles-Emmanuel Jules Aymé Marie
° 17/05/1914 (Paris) + 30/01/2000 (Châteauroux, 36)
Prince de La Rochefoucauld (1974)
ép. 1) 15/06/1943 (Paris) (div. 24/01/1949)
Floria, baronne d'Huart ° 10/08/1925 (Paris) + 20/08/1995 (fille
de Gérard, baron d'Huart et de Saint-Mauris, et de Jeanne Galangan)
ép. 2) 09/06/1949 (Paris) & 31/05/1997 (rel.) **Joanna-Isobel Forbes**
° 12/09/1918 (Reading, GB) + 12/09/1998 (La Baule, 44)
fille de Thomas George Forbes et d'Alice Elizabeth Bryant)

comtesse Sylviane-Jeanne Luce
Thérèse Simone Marie Victoire
° 18/09/1915 (Paris) + 24/04/1971 (Paris)
ép. 15/06/1941 (Pellevoisin) **Geoffroy, comte**
de La Tour du Pin Verclause ° 08/07/1914 (Paris)
+ 23/12/1971 (Combourg) (fils de Georges, comte
de La Tour du Pin, et de Ninette Bretonneau-Clary)

comtesse Géraldine-Emmanuelle
Marie Thérèse Georgina
° 16/11/1917 (Paris)
ép. 05/09/1941 (Pellevoisin)
Robert Gautier ° 13/07/1907
(Civray-sur-Cher) (fils d'Etienne
et de Madeleine Fournier-Sarloveze)

1) **comte Guy-Emmanuel**
Jean Marie Joseph
° 05/06/1944 (Paris)
+ 19/07/1991 (Paris)
ép. 26/06/1973 (Neuilly)
et 28/06/1973 (rel.)
(div. 12/1979) **Eléonore**
Edmond-Blanc
° 29/07/1948 (Nice)
(fille de François
et de Marie Marcelle
Paolucci)

2) **comte Dominique-Louis Gabriel**
Joseph Marie ° 06/07/1950 (Neuilly)
Prince de La Rochefoucauld (2000), Grand
Hospitalier, Bailli Grand' Croix de l'ordre de Malte
ép. 28/01/1984 (Connantre) **Pascale Subtil**
° 01/10/1955 (Romilly-sur-Seine)
(fille de Jacques et de Monique Oudin)

- **Marie-Frédérique Sylviane** ° 10/08/1984 (Paris)
ép. 24/09/2011 (Ferrières) **Thibault Jabouley** (fils
de Pierre et de Ghislaine Durant de Saint-André)
d'où **Aymar-Gabriel Pierre Dominique Esprit**
Joseph Marie ° 04/11/2018
- **Gabriel-Louis Jacques Emmanuel Joseph**
Marie ° 10/02/1987 (Paris)
- **Anne-Geneviève Isobel Marie** ° 10/05/1989
(Paris) ép. 16/09/2017 (Rome) **Fabrizio Celestini**
(fils de S.E. Marcello et de Vittoria Cimino)

jumeaux

2) **comte Emmanuel-Rodolphe**
Georges Thomas Joseph Marie
° 06/07/1950 (Neuilly)
ép. 06/09/1973 (Poitiers)
Marie-Geneviève Hères
° 22/05/1950 (Lourdes)
(fille de Jean-Paul
et de Thérèse Coudreau)

- **Louis-Emmanuel Jean Charles Jules**
Joseph Marie ° 12/03/1975 (Suresnes)
ép. 12/05/2001 (Paris) (sép. 2003)
Hélène-Isabelle Foata
- **Anne-Charlotte Simone Thérèse Marie**
° 10/03/1979 (Poitiers) ép. **Simon Couret**
dont Augustin ° 09/2005
- **Xavier-Alphonse Joseph Marie**
° 26/08/1982 (Poitiers)

2) **comtesse Alexandra-**
Edmonde Alice
Joseph Marie
° 10/10/1951 (Neuilly)
ép. 09/11/1976 (Paris)
comte Denys de Montangon
° 06/07/1942 (Fontaine-
La-Guyon) (fils du comte
Henri et de Claire
de La Taille-Trétinville)

- **Marie-Hermine** ° 1979
- **Victoire** ° 1982
- **Sophie** ° 1987

2) **comtesse Marie-Caroline**
Thérèse Claude
Elisabeth Joseph
° 18/01/1953 (Neuilly)
ép. 1) 06/09/1974 (Pellevoisin)
(div. 22/01/1980) baron
Patrice Plieux de Diusse
° 06/09/1949 (Paris) (fils
du baron Robert
et de Renée Viellard)
ép. 2) **André Paskevitch**

- 1) **Rodolphe** ° 1976
- 2) **Ladislas** ° 1991
- 2) **Charles-Emmanuel** ° 1993

La Rochefoucauld

branche de Surgères
ducs de Doudeauville

21

Jean-François de La Rochefoucauld
et Anne-Sabine Rosalie Chauvelin

Anne-Alexandrine Rosalie
° 13/08/1753 + 08/03/1794 (guill., Paris)
ép. **Armand-Alexandre Roger de La Rochefoucauld**,
comte de Dur(e)tal ° 19/10/1748
+ 17/03/1774 (cf. p. 14)

Louis-Charles
° 1754 + 1757

Alexandrine-Espérance Aglaé
° 1759 + 1760

Alexandre-Louis Eugène
° & + 1760

Anne-Dominique
° 1761 + 1764

vicomte Ambroise-Polycarpe
° 22/04/1765 (Paris) + 02/06/1817 (Montmirail, 51)
créé duc de Doudeauville (31/08/1817) par Louis XVIII, marquis de Montmirail, Grand d'Espagne de 1^{ère} classe, 1^{er} baron du Boulonnais
ép. 08/04/1779 **Bénigne-Augustine Françoise Le Tellier de Louvois** ° 04/06/1764 + 24/01/1849
(fille de Charles-François César Le Tellier, marquis de Montmirail + 1764, et de Charlotte-Bénigne Le Ragois de Bretonvilliers)

Louis-François Sosthène ° 15/02/1785 (Paris) + 05/10/1864 (Armanvilliers)
2^{ème} duc de Doudeauville, Ministre des Beaux-Arts ultra (-royaliste) (se singularise en faisant recouvrir toutes les statues dénudées des musées parisiens de feuilles de vigne)
ép. 1) 04/02/1807 (Paris) **Elisabeth de Montmorency-Laval**
° 18/08/1790 + 27/06/1834
ép. 2) 18/08/1841 **Henriette de La Brousse de Verteilhac**
+ 1881/82 (veuve du comte de Bourbon-Conti + 06/06/1840)

Françoise-Charlotte Ernestine
° 20/12/1781 (Paris) + 15/11/1802
ép. 05/1798 **Pierre-Jean Julie Chapt**, marquis **de Rastignac**
+ 21/10/1833 (La Bachelerie)

1) **Ambrosine-Elisabeth Marie Joséphine**
° 21/03/1821 (Paris)
+ 13/06/1835 (Paris)

1) **Auguste (Augustin)-Stanislas Marie Mat(t)hieu**
° 09/04/1822 (Paris) + 04/04/1877 (Cannes)
3^{ème} duc de Doudeauville, vicomte de La Rochefoucauld
ép. 22/09/1853 (Paris) **Marie-Adolphine Sophie de Colbert-Chabanais** ° 28/04/1833 + 18/04/1917
(La Gaudinière) (fille d'Auguste-Napoléon Joseph de Colbert-Chabanais, comte de Colbert, et d'Angélique-Joséphine Charlotte de Portes)

- **Sosthène(s)**, vicomte **de La Rochefoucauld**
(° 04/08/1855 + 1875 sans alliance)
- **Mat(t)hieu**, vicomte **de La Rochefoucauld**
(° 28/01/1863 + 1881) sans alliance

1) **Hortense-Marie Pierre**
° 15/06/1823 (Paris)
+ jeune

2) **Sosthène (II) Marie Charles Gabriel** ° 01/09/1825 (Paris)
+ 28/08/1908 (Bonnetable) 4^{ème} duc de Doudeauville, duc de Bisaccia (*Deux-Siciles*), Grand d'Espagne de 1^{ère} classe, Bailli Grand' Croix de l'Ordre de Malte
ép. 1) 06 ou 16/04/1848 **Princesse Yolande de Polignac**
° 16/11/1830 (*Jouy-en-Josas*) + 15/03/1855 (Paris)
(fille d'Auguste Jules, Prince et duc de Polignac, et de Charlotte Parkyns ; soeur du duc de Polignac)
ép. 2) 08/07/1862 (*Beloeil*) **Princesse Marie-Georgine Sophie Hedwige Eugénie**, Princesse **de Ligne**
° 19/04/1843 + 03/03/1898

postérité qui suit (p.46)

1) **Marie-Georgine Gertrude**
° 17/12/1827 (Paris)
+ (Montmirail)

La Rochefoucauld

branche de Surgères
ducs de Doudeauville

45

Sosthène-Marie Charles Gabriel de La Rochefoucauld
et 1) Yolande de Polignac
et 2) **Marie de Ligne**

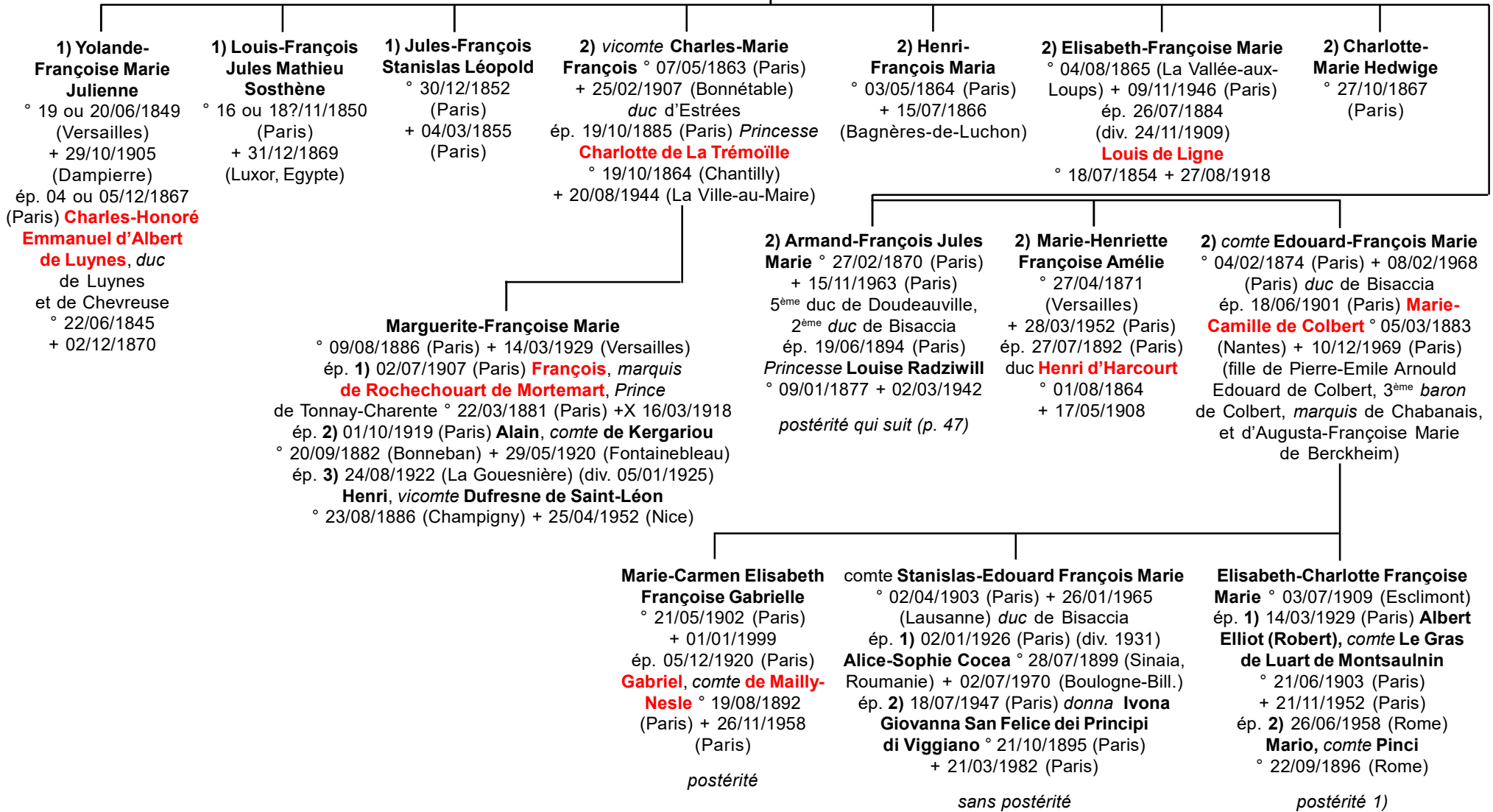

La Rochefoucauld

branche de Surgères

ducs de Doudeauville & d'Estrées

46

Armand-François Jules Marie de La Rochefoucauld
et Louise Radziwill

**Hedwige-Françoise
Louise Marie**
° 15/02/1896 (Paris)
+ 07/05/1986 (Paris)
ép. 12/11/1919 (Paris) *Prince*
Sixte de Bourbon-Parme
° 01/08/1886 + 14/03/1934

Sosthène-François Marie Constantin
° 20/06/1897 (Paris) + 20/10/1970
(Bonnétable, Sarthe) 6^{ème} duc de Doudeauville et d'Estrées,
ép.1) 16/01/1924 (Madrid) (div.) *doña Leonor de Saavedra,*
comtesse de Torrehermosa de Viana
° 06/07/1900 (Madrid) + 14/03/1955 (Malaga)
ép. 2) 28/10/1963 **Elisabeth Heymann-Dreyhausen**
° 09/02/1906 (Vienne, Autriche) + 08/07/1977

1) **Sylvie**
° 12/10/1925 (Paris)

Marie-Françoise Nicole
° 06/07/1901 (Paris)
+ 13/03/1983 (Saint-Martin-en-Bière)
ép. 21/07/1920 **Henri, comte**
de Noailles, 6^{ème} duc de Mouchy,
Prince et duc de Poix
° 09/04/1890 (Paris)
+ 01/11/1947 (Paris)

Armand Sosthène
° 23/12/1944 (Lisbonne)
ép. 08/07/1966 (div. 25/04/1985)
Ginette-Rose Blanche Fourny
° 07/01/1929 (Casablanca, Maroc)

de sa liaison avec *Renée
Clémentine Elisabeth Brandt*

Armand-Charles François Marie
° 22/09/1902 (Paris) + 1995
7^{ème} duc de Doudeauville,
4^{ème} duc de Bisaccia
ép. 05/02/1957 (Saanen, Berne,
Suisse) **Esther Millicent Clarke**
° 02/09/1921 (Yokohama, Japon)

Lise-Hedwige Anne Marie
° 13/04/1958
ép. 16 et 19/03/1988
(Civry-La-Forêt, 78) **Jean-Pierre
Marie Achille Ribes**
° 04/12/1957 (Neuilly)

La Rochefoucauld

*Branche de Barbezieux,
Verteuil, Bayers, La Bergerie*

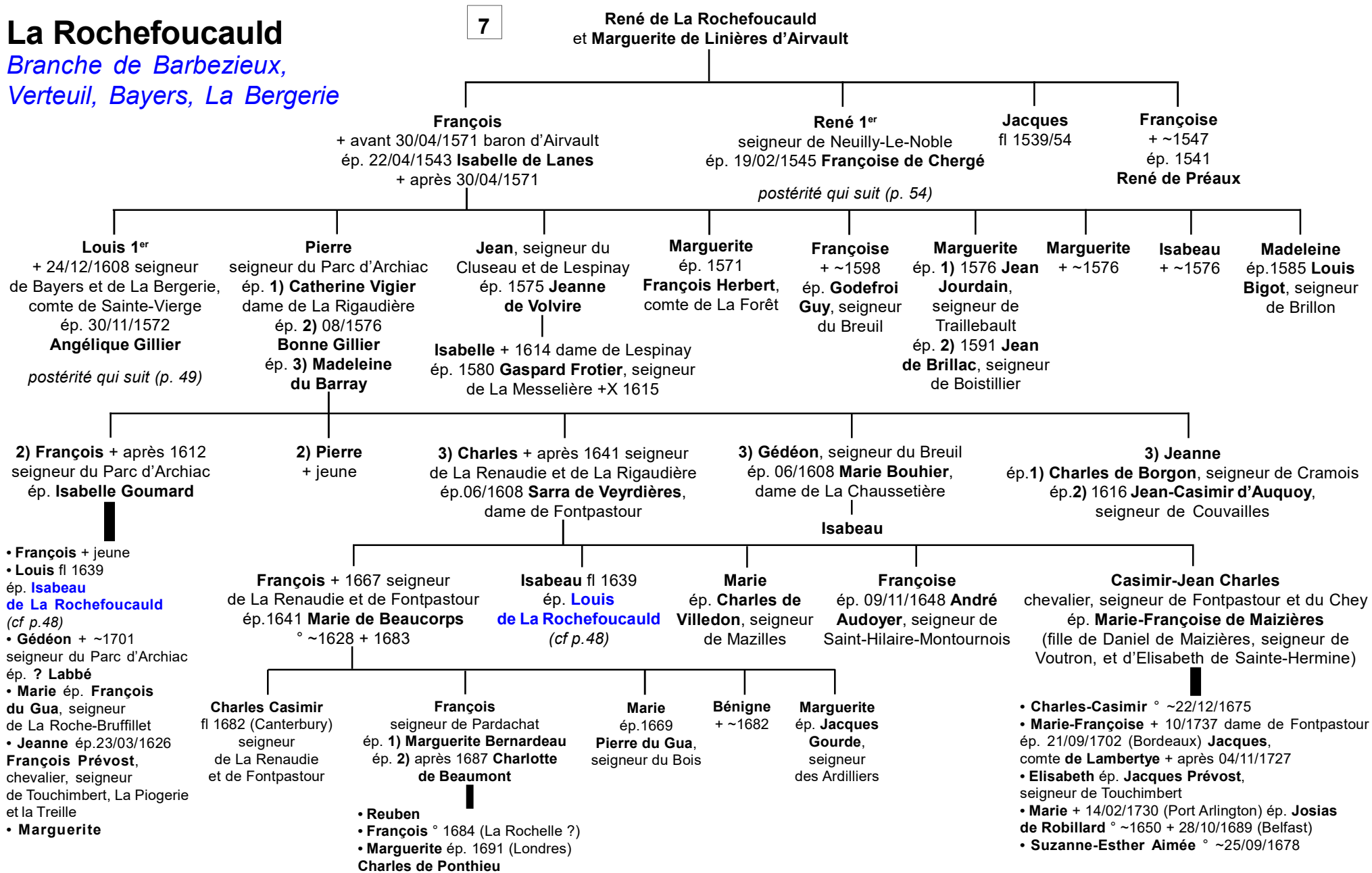

La Rochefoucauld

*Branche de Barbezieux,
seigneurs de Bayers*

48

Louis 1^{er} de La Rochefoucauld
et Angélique Gillier

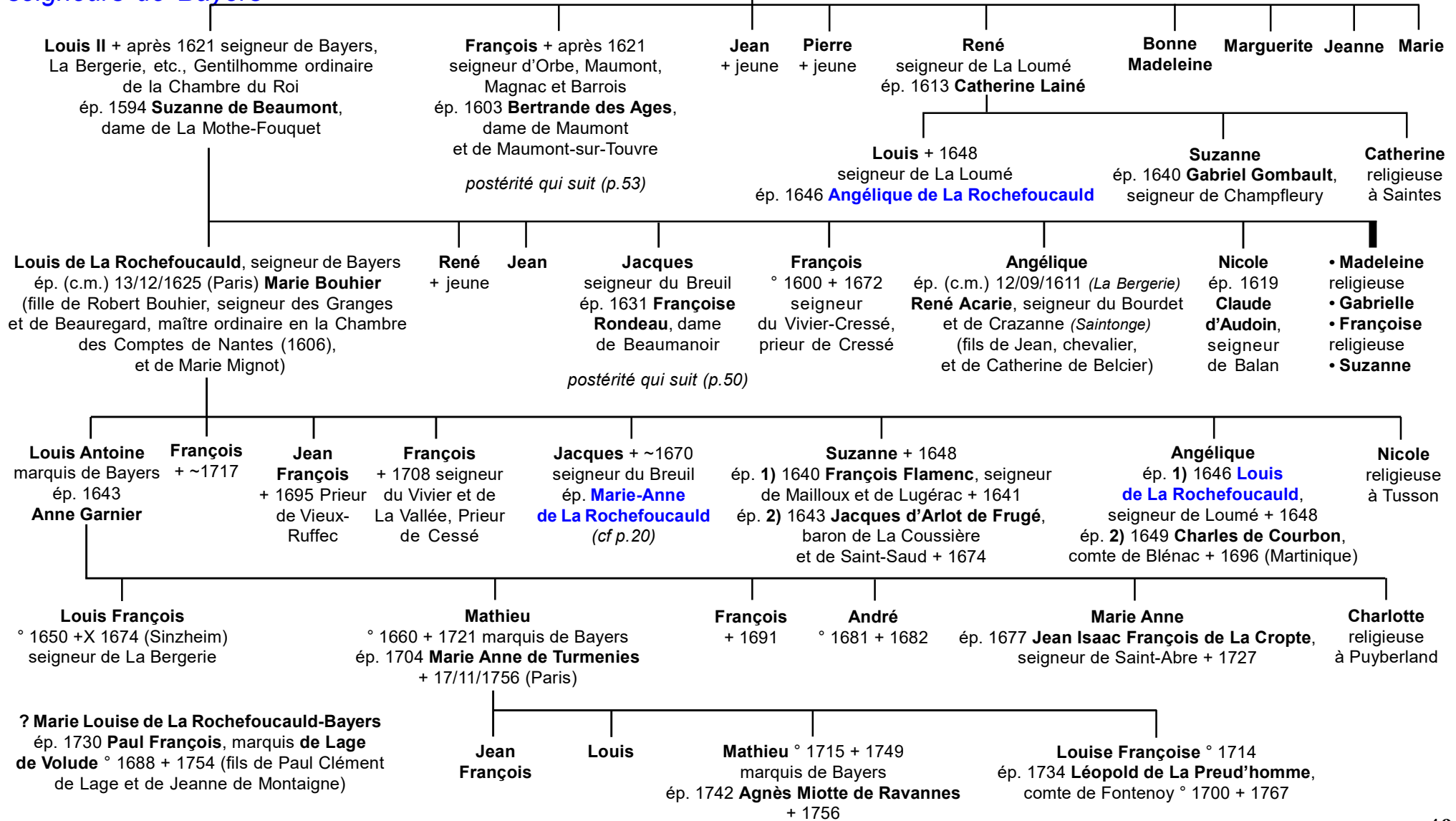

La Rochefoucauld

*Branche de Barbezieux,
seigneurs de Bayers*

49

Jacques de La Rochefoucauld
et Françoise Rondeau

René + 1716 seigneur de Beauregard
ép. 1) 1674 **Florence Blanchet de La Garonnière**
ép. 2) 1699 **Anne-Victoire Thomasset** + après 26/05/1716

Mathurin
° 1638 + après 1667

Jean
+ après 1667

1) **René-Claude** ° ~1678 + 1733
seigneur du Breuil et de Beauregard
ép. 1715 **Anne-Louise Robert de Lézardière**

1) **Pierre-Joseph** ° ~1685
seigneur de La Ferronnière
ép. 1713 **Françoise-Julienne
de Rivaudeau de La Jallonière**

postérité qui suit (p.52)

Jacques-Louis ° 1717 + 1798
seigneur de Beaulieu et de Saint-Hilaire du Riez
ép. 1750 **Suzanne Poitevin du Plessis-Landry
et de La Rochette** ° 1725 +X 1793 (*guill., Sables d'Olonne*)

Jacques-Louis
° 1751 + 1821
seigneur de Beaulieu
et de Bayers
ép. 1780 **Renée-
Henriette Surineau
de La Mailonière**,
dame de Brem
+ ass. (à 86 ans)

*postérité
qui suit (p.51)*

Charles-François
° 1753 + 1821
Abbé de Preuilley,
Vicaire-Général
d'Aix,
Coadjuteur
de Marseille

**Suzanne-Jacquette
Louise Aimée**
° 1755 + 1836
ép. **Jacques-Charles
Victor Joubert
de La Cour-
Garonnière
de Romanguy**
+X 1793 (Quiberon)

Jean-Baptiste
° 1757 + 1834
baron de Bayers
ép. 1798 **Denise-
Jeanne Catherine
de Mauroy** + 1837

**François-Denis
Henri Albert**
° 1799 + 1854
baron de Bayers
ép. **Ida Le Roy
de La Potherie** + 1884

Henri-François
° 1823 + 1893
baron de Bayers

Marie
+ 1864

Joseph-Louis
° ~1758 + (Inde)
seigneur
de Beaumanoir

René-Claude
° 1760 +X 1795
(fusillé, Quiberon)
seigneur
du Plessis-Landry

Alexandre-Marie
° 1762 +X 1793
(Vendée)
seigneur de
La Martinière

Pierre-Aimé
° 1764 + 1822
seigneur du Breuil
ép. 1800 **Marie-
Louise Marguerite
Guillermo
de Tréveneuc**

*postérité qui suit
(p.51)*

Marie-Aimée
° ~1806
ép. **Guillaume-
Gabriel
de Rorthays**
seigneur de
La Rochette
+ 1821

La Rochefoucauld

*Branche de Barbezieux,
seigneurs de Bayers*

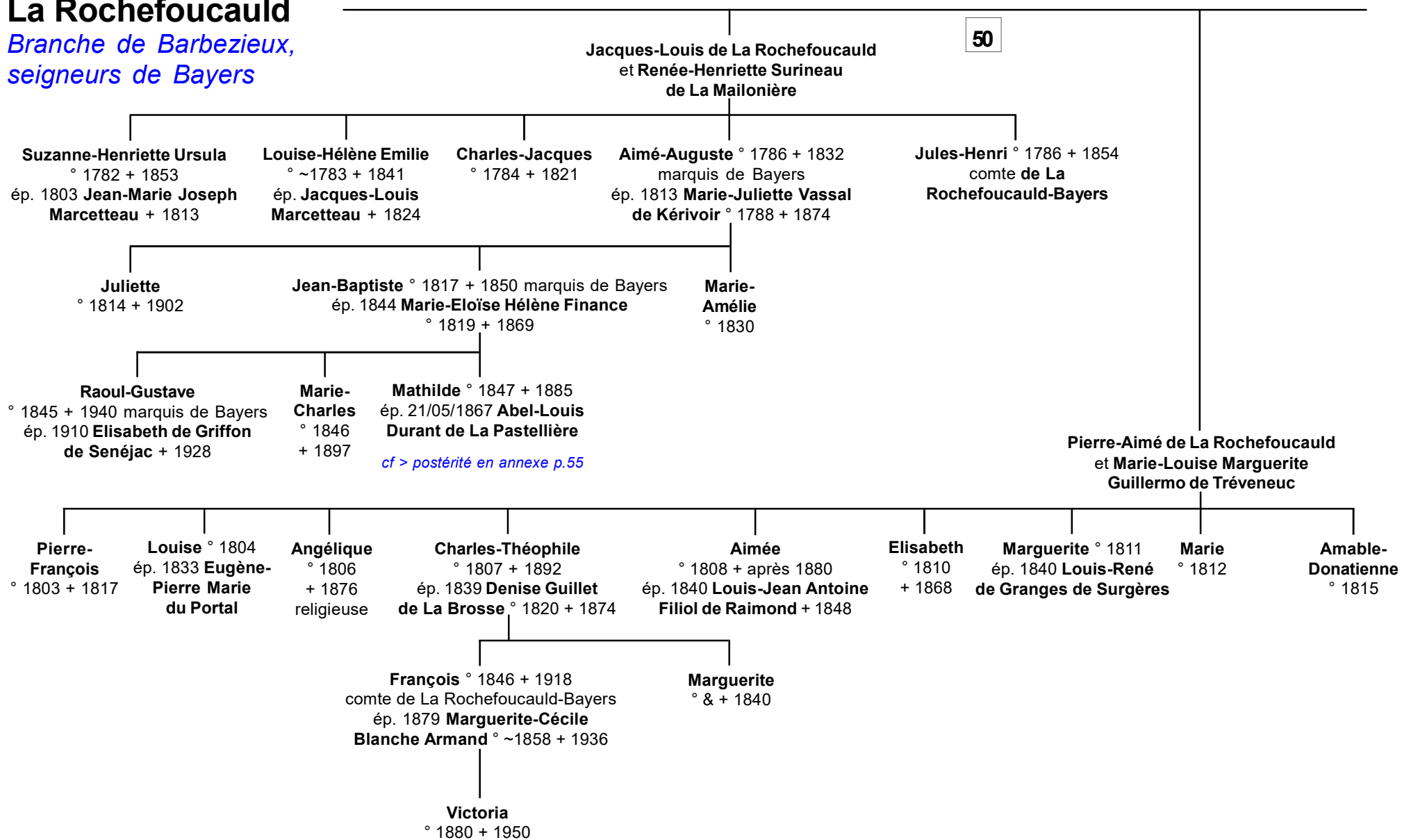

La Rochefoucauld

*Branche de Barbezieux,
seigneurs de Bayers*

50

**Pierre-Joseph de La Rochefoucauld
et Françoise-Julienne
de Rivaudeau de La Jallonière**

Pierre-François ° ~1718 + 1786
seigneur du Puymousseau,
La Motte-Bourgneuf et Beauregard
ép. 1745 **Marie-Louise Gabrielle
de Rivaudeau** + ~1778

**Joseph-
François**

Françoise-Perrine
ép. 1742 **Charles-
Samuel de Lespinay**,
seigneur de Sollandreau

**Marie-
Françoise**
+X 1793
(ass., Vendée)

**Charlotte-
Louise**
+X 1793
(ass., Vendée)

**Louise-
Charlotte**
+X 1793
(ass., Vendée)

**Gabrielle-
Françoise
Marie**
° 1746
+ 1793

**Françoise-
Perrine**
° 1748
+ 1793/95

Pierre-Louis Marie ° 1749 + 1816
seigneur de La Motte-Bourgneuf etc.
ép. 1) 1778 **Marie-Adélaïde
de La Touche-Limouzinière**
+ 1794 (guill.)
ép. 2) **Angélique-Françoise du Tertre**
ép. 3) 1803 **Marie-Anne Collet
de Cantelon** ° 1748/49

François-Louis
+ 1799 (Altona)
Abbé de
Breuil-Herbault
-en-Vendée

Marie-François
° 1761 + 1840
comte de La Rochefoucauld-
Bayers, seigneur
du Puyrousseau, etc.
ép. **Marie-Louise de
La Roche-Saint-André** ° 1770

**Angélique-
Bonne
Eulalie**

**Louise-
Charlotte**

**Adélaïde-
Marguerite**
° 1768
+ 1793/95
(ass.)

**Marie-
Victoire**
° 1770
+ 1793/95
(ass.)

Pierre-Marie
° 1779 + 1795

Louis-Marie François ° 1782 + après 1828
comte de La Rochefoucauld-Bayers
ép. 1809 **Aimée-Cécile des Merliers**

Henri-Marie ° 1806 + 1889 *dit «comte
de La Rochefoucauld du Puyrousseau»*
ép. 1) 1833 **Marie-Constance Imbert
de La Choltière** + 1847
ép. 2) 1851 **Marie-Elisabeth Cébert
de La Salle** ° ~1815 + 1896

Louise-Charlotte
° 1808
ép. 1835 **Joseph-Marie
de La Pommeraye**

Marie-Emilie
° 1810 + 1885
ép. 1839 **Léon-Jean Baptiste,
vicomte de Laurens
de Montbrun** + 1880

- ? ° 1806
- ? ° 1808
- **Aimée-Adélaïde Marie**, comtesse de La Rochefoucauld-Bayers ° 1810 + 07/1895 (ou 1896 ?)
ép. 28/04/1834 (Dreux) **Jean-Marie Antoine Adolphe Denis de Keredern dit «comte de Trobriand»** ° 12/06/1808 (Morlaix) + 1874 (Tours) capitaine d'artillerie sans postérité

Marie-Constance
° 1839 + 1911
ép. 1860 **Léon-Armand Charles,
marquis de Baudry d'Asson**
+ 1915

Henriette-Marie
° 1842 + 1893
ép. 1864 **Louis-Armand
Alfred, comte de Griffon-
Sénéjac** + 1895

Paule-Marie
° 1845 + 1923
ép. 1871 **Marie-Frédéric,
baron de Boisdauid**
+ 1920

NB : Les archives du Grand-Prieuré de Venise (Ordre de Malte) ont conservé une correspondance, datée de 1828, du baron de La Rochefoucauld-Bayers, Surintendant de la Maison du Roi concernant son cousin **Louis-Marie François de La Rochefoucauld-Bayers** & citant S.E. le Lieutenant du Grand-Maitre Antonio Busca au sujet d'une demande de justificatifs pour que le Roi Louis XVIII autorise **Louis Marie François** à porter la Croix de dévotion de l'Ordre de Malte puisqu'il y avait été admis avant la Révolution mais que les documents originaux l'attestant avaient disparus durant la Terreur de Vendée. (D. de La Rochefoucauld-Montbel, 2018)

La Rochefoucauld

*Branche de Barbezieux,
seigneurs de Bayers*

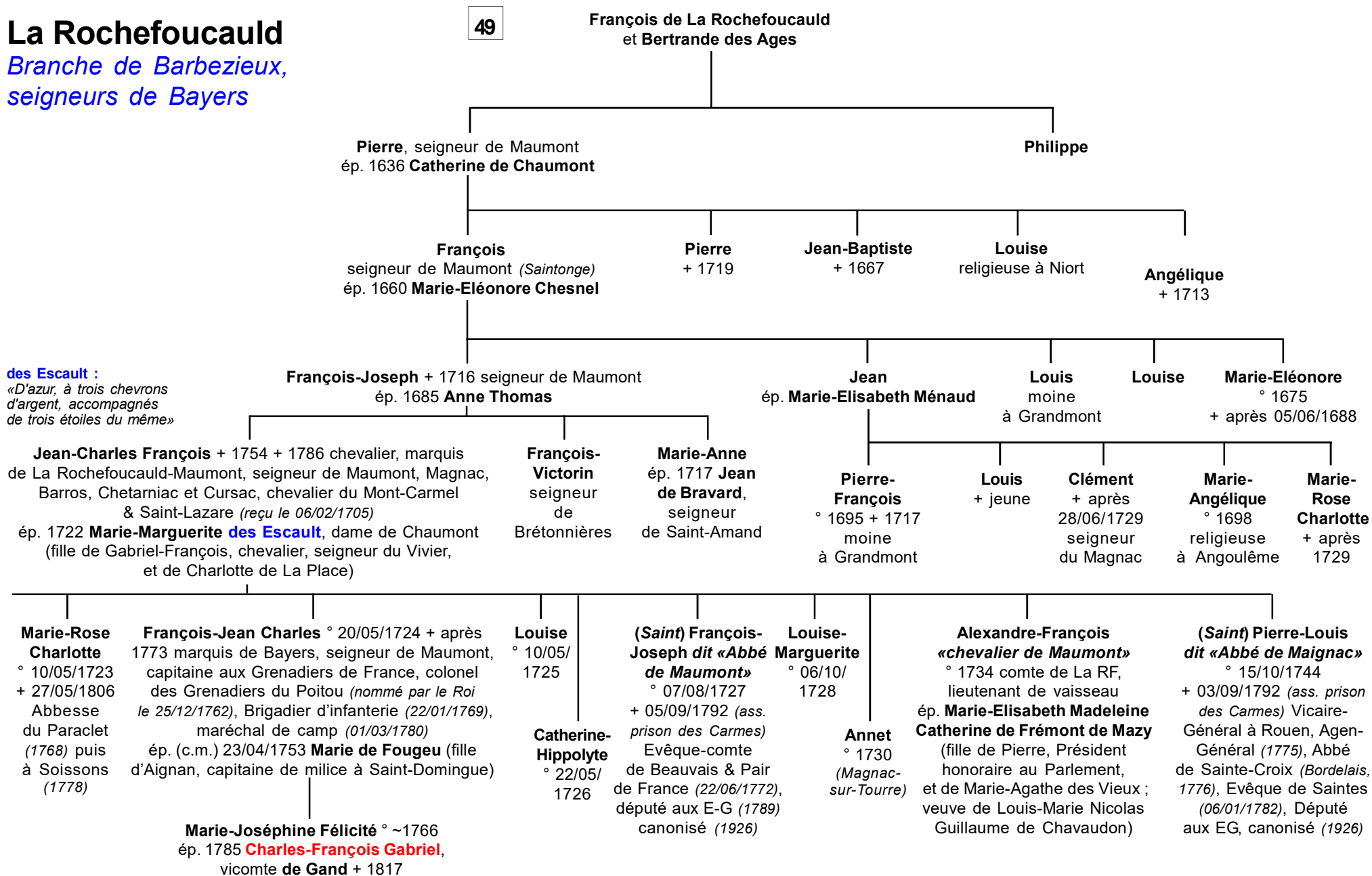

La Rochefoucauld

*Branche de Barbezieux,
Verteuil, Bayers,
La Bergerie*

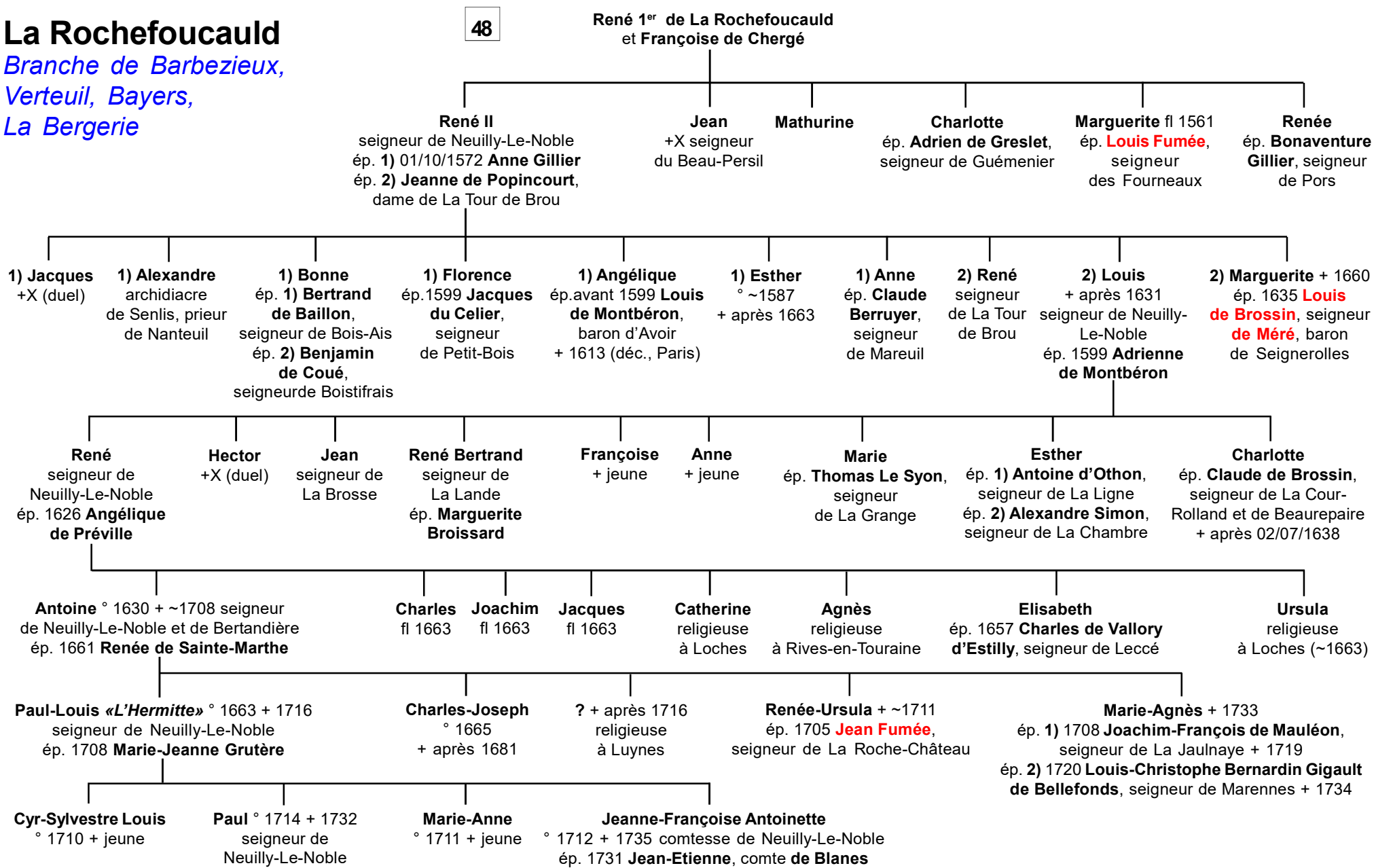

La Rochefoucauld

Branche puînée de Bayers

Alliance Durant de La Pastellière

51

**Mathilde de La Rochefoucauld
et Abel-Louis Charles Dieudonné
Durant de La Pastellière**

Extrait de «*Le livre de famille*»
1997 par G rald de Bourmont
communiqu  par Jean-Marie Slove (02/2017)

**Marie-Antoinette Durant
de La Pastell re** ° 1870 + 1896
 p. 25/04/1892
Armand de L'Espinay
( p. 2) sa belle-soeur Berthe)

**H l ne Durant
de La Pastell re** ° 1873
 p. 17/02/1897
**Charles-Ferdinand
de Bastide**

**Berthe Durant
de La Pastell re** ° 1874 + 1965
 p. 30/10/1900
Armand de L'Espinay
(veuf de sa s ur Marie-Antoinette)

**Maurice Durant de La Pastell re-
Neuilly** ° 1877 + 1954
 p. 26/01/1911 **Marguerite-Marie
de Granges de Surg res**
° 1886 + 1970

**Gustave Durant
de La Pastell re**

*post rit  7 enfants dont
Bernadette qui  p. Jean Slove*

d'o  :

Nicolas ° 1947

Reginald ° 1948

Lydiane ° 1951

Guilhem ° 1953

Bertile ° 1956

Jean-Marie ° 1959

Loic ° 1960

La Rochefoucauld

Non connectés

? Marguerite de La Rochefoucauld

ép. **Jean Jousserand**, chevalier,
seigneur de Lairé (Saint-Pierre d'Excideuil)
et Tassay (Chaunay) + avant 03/07/1447

? **Christophe de La Rochefoucauld**, chevalier
ép. (~1450 ?) **Isabeau Chabot** (fille de Tristan,
écuyer, seigneur de Pressigny, La Roussière
et Nesmy, Capitaine de la forteresse de Luçon
pour le seigneur de La Trémoïlle et de Jeanne
de Rezay - fille de Sauvestre, seigneur de Rezay,
et Catherine Le Thui (ou Le Thin)