



Gui, seigneur
de La Roche-Guyon



La Roche-Guyon

Seigneurs & Maison **de La Roche-Guyon**



Silly-La Roche-Guyon
(à gauche dans un
écartelé complexe)

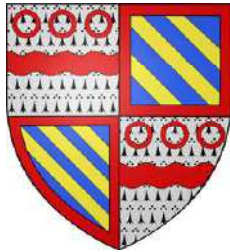

Île-de-France, Vexin français

Armes :

La Roche-Guyon :

«Bandé d'or & d'azur à la bordure de gueules...»

Silly :

«D'Hermine, à la fasce ondée de gueules surmontée de trois touteaux du même»

Sarrebrück

«D'azur, semé de croix recroisetées d'or au pied fiché & au lion d'argent, couronné d'or sur le tout»

Sources complémentaires :

Héraldique et Généalogie,

Base Roglo,

Dictionnaire de la Noblesse (F. A. Aubert de La Chesnaye-Desbois, éd. 1775, Héraldique & Généalogie),

Contribution de Jack Giverny (06/2014),

«Mémoires de l'Institut Impérial de France», T. 34, 04/1892 :

«Jeanne Paynel à Chantilly», par Siméon Luce,

Contribution de Guy-Olivier de La Rochefoucauld

La Roche-Guyon

Origines : 1^{ère} Maison
Maison de La Roche

Les premiers seigneurs de **La Roche** sont proches parents des seigneurs de **Meulan** dont ils restent d'ailleurs les vassaux comme chevaliers bannerets

Raoul Mauvoisin «A la barbe»
seigneur de Rosny
ép. **Eve de Mantes**

Gui 1^{er} Mauvoisin dit «de La Roche-Guyon» + 1109
(ass. avec sa famille par son beau-père) seigneur de Serquigny et de Vétheuil
(cité 1077: donation de Philippe 1^{er} ; témoin d'un don de Bouchard de Montmorency 1102 ; cité pour 1097 par O. Vital)
ép. ~1080 **Catherine ?** (fille de Guillaume, assassin de la famille de sa fille, exécuté et jeté en Seine sur ordre du Roi après 04/1109)

Gui II de La Roche-Guyon
+ après 1123 seigneur de Serquigny
membre de la Garnison de Pacy (1119)
et de Beaumont-Le-Roger (1123)
ép. ~1120 (?) **Aélis de Beauvais**

Richard de La Roche-Guyon
(confirme un don de Thierrî de Luzarches avec Raoul de Mauvoisin en 1118)

Payen de La Roche-Guyon
seigneur de La Roche-Guyon
(don de l'église du lieu à l'Abbaye du Bec en 1117)

Gui III de La Roche-Guyon, seigneur de la Roche-Guyon
(cité 1190 cartulaire de Saint-Ouen)
ép. ~1155/60 **Cécile d'Harcourt**, dame de Chacesaine
(ou Chacefaine, Chancelaine) (? fille de Guillaume d'Harcourt et de Hue d'Amboise ou de Robert et de Jeanne de Meulan ?)

Richard de La Roche-Guyon
(cité 1167 dans un acte du cartulaire de Saint-Leu d'Esserent)

Hugues de La Roche-Guyon
(cité 1187)

Guillaume de La Roche-Guyon
seigneur de Chafecaine, Prieur de La Roche-Guyon (cité 1187, 1221 : don de 15 arpents sis à Chafecaine à l'Abbaye de Lyons-La-Forêt)

Gui IV de La Roche-Guyon
seigneur de la Roche-Guyon (cité 1187 don d'une rente aux moines de Gournay ; accusé de trahison avec Gauthier de Mondreville, doit céder Beaumont-Le-Roger en 01/1206 ; témoin d'actes en 1221 et 1222 : don à Joyenval pour l'âme de son épouse)
ép. 1186 **Jeanne de Meulan** (fille de Roger, comte d'Evreux et d'Elisabeth d'Aubergenville ; soeur de Mabile qui ép. Guillaume de Vernon ; hérite de fiefs à Mantes)

Gui V (1^{er}) de La Roche-Guyon + après 05/1235
seigneur de la Roche-Guyon (~1220/22) (cité 05/1235 charte avec Anceau de L'Isle, Mathieu de Trie et Jean de Chaumont ; bienfaiteur de l'Abbaye de Joyenval)
ép. ~1215 ?

postérité qui suit (p.3)

Erection après 1197/99 (en défense vis-à-vis de Château-Gaillard) du donjon cylindrique de 30 mètres de haut, relié au logis en contre-bas par un souterrain. Des fortifications plus élaborées voient le jour dans la 1^{ère} moitié du XII^e

La Roche-Guyon

Seigneurs de La Roche

2

Gui V (1^{er}) de La Roche-Guyon
et ?

Jean de La Roche-Guyon, chevalier, seigneur de La Roche-Guyon (08/1259)

(hérite de fiefs et droits à Vaux et Meulan de Jean de Meudon, vendus en 1248 à Jean d'Aubergenville ; dons : 1246 à Sainte-Marie du Val et 1264 à l'Abbaye du Trésor ; fait reconnaître des droits de péage à l'Abbaye de Saint-Denis en 08/1259 et 1261)

ép. 1) dès 1242 **Marguerite Clément** (dot 175 £ de rente sur la Prévôté d'Argentan) + après 1259 (fille de Jean Clément, seigneur de Mez (77, Gâtinais) et d'Argentan (61), Maréchal de France ~1225 + 17/03/1261, et d'Aveline de Nemours) (cf p.14)

ép. 2) ~1265 **Jeanne Mauvoisin**, dame de Fontenay + après 1296
(fille de Guillaume Mauvoisin et d'Agnès de Fontenay)

Limetz-Villez,
ancien fief du vicomte
Robert de Mauvoisin,
relève, en 1269, de **Jean**,
seigneur de La Roche.

Gui VI (II) de La Roche-Guyon + après 1301
seigneur de La Roche-Guyon
(confirme des dons en 1300)
ép. ~1270 ?

Robert de La Roche-Guyon, seigneur de Vaux + après 1302
(1301 : aveu au Roi pour le bois de Chesnay entre LRG et Saint-Martin-La-Garenne ;
1302 : vente en 1302 d'une rente à Andrésy au chapitre de Paris)
ép. **Jeanne de Fontenay**, dame de Vaux + après 1296

Gui VII (III) de La Roche-Guyon + 1329
seigneur de La Roche-Guyon (30/01/1325)
(est dit tuteur de Guillaume d'Esneval dans
une ordonnance du Parlement 30/1/1325)
ép. ~1305 **Jeanne de Rolleboise**

? de La Roche-Guyon, seigneur de Vaux

Marguerite de La Roche-Guyon, dame de Vaux et de Mello
ép. ~1326 **Jean de Clermont-Nesle** + 25/05/1352 seigneur d'Offémont (60), Thourotte
en partie (60), conseiller & Chambellan du Roi (fils de Gui 1^{er} de Clermont, seigneur
de Breteuil et d'Offémont, Maréchal de France, et de Marguerite de Thourotte,
dame d'Offémont, Thourotte en partie et peut-être de Mello)
(plaide contre Philippe de La Roche-Guyon & ses frères en 1345)

Gui VIII (IV) de La Roche-Guyon + dès 1373
Lieutenant du Roi au Bailliage de Gisors,
Chambellan du Roi, sert en Vexin (10/1359, sous le sire
de Blaru) (jouit d'une rente de 600 £ sur l'émolument
du pont de Vernon par don du Roi 01/10/1353)
ép. (c..m.) 08/10/1353 **Philippa Bertran de Bricquebec**
alias «Jeanne La Jeune», héritière de la vicomté
de Roncheville (fille de Robert VIII Bertran, vicomte
de Roncheville, seigneur de Bricquebec,
Maréchal de France, et de Marie de Sully)

postérité qui suit (p.4)

Philippe de La Roche-Guyon + dès 07/07/1367
(ou 1372 ?) seigneur de La Roche-Guyon,
Bennecourt (& hameaux de Gloton, Tripleval & manoir
de Jocourt), Beauregard (95), Chantemerle,
La Faluère, Saint-Martin (78), Francourt,
Maudétour-en-Vexin (95), Vaux (hérité en 1331
de son oncle Robert de La Roche, seigneur
de Fontenay, Vaux et Mauvoisin) (procès à propos
de Vaux avec Jean de Nesle 1342/45)
ép. ~1335 **Marguerite de Laval** + 1377
dame et baronne d'Acquigny (27) (fille
de Bouchard de Laval, seigneur d'Attichy (02)
et de Beatrix d'Erquery, fille de Raoul d'Erquery,
Grand-Panetier de France)

postérité qui suit (p.4)

**Guillaume
de
La Roche-
Guyon**,
chanoine
de Rouen
+ 1345

**Colart
de
La Roche-
Guyon**
+ 1345

**Guillaume
de
La Roche-
Guyon**,
chanoine
de Beauvais

**Renaud
de La
Roche-Guyon**
ép.1328
**Agnès
d'Ynville**

Louis de La Roche-Guyon
Aélis de La Roche-Guyon
? de La Roche-Guyon
Jeanne de La Roche-Guyon
Léonor de La Roche-Guyon
Guillemette de La Roche-Guyon

La Roche-Guyon

Maison de La Roche

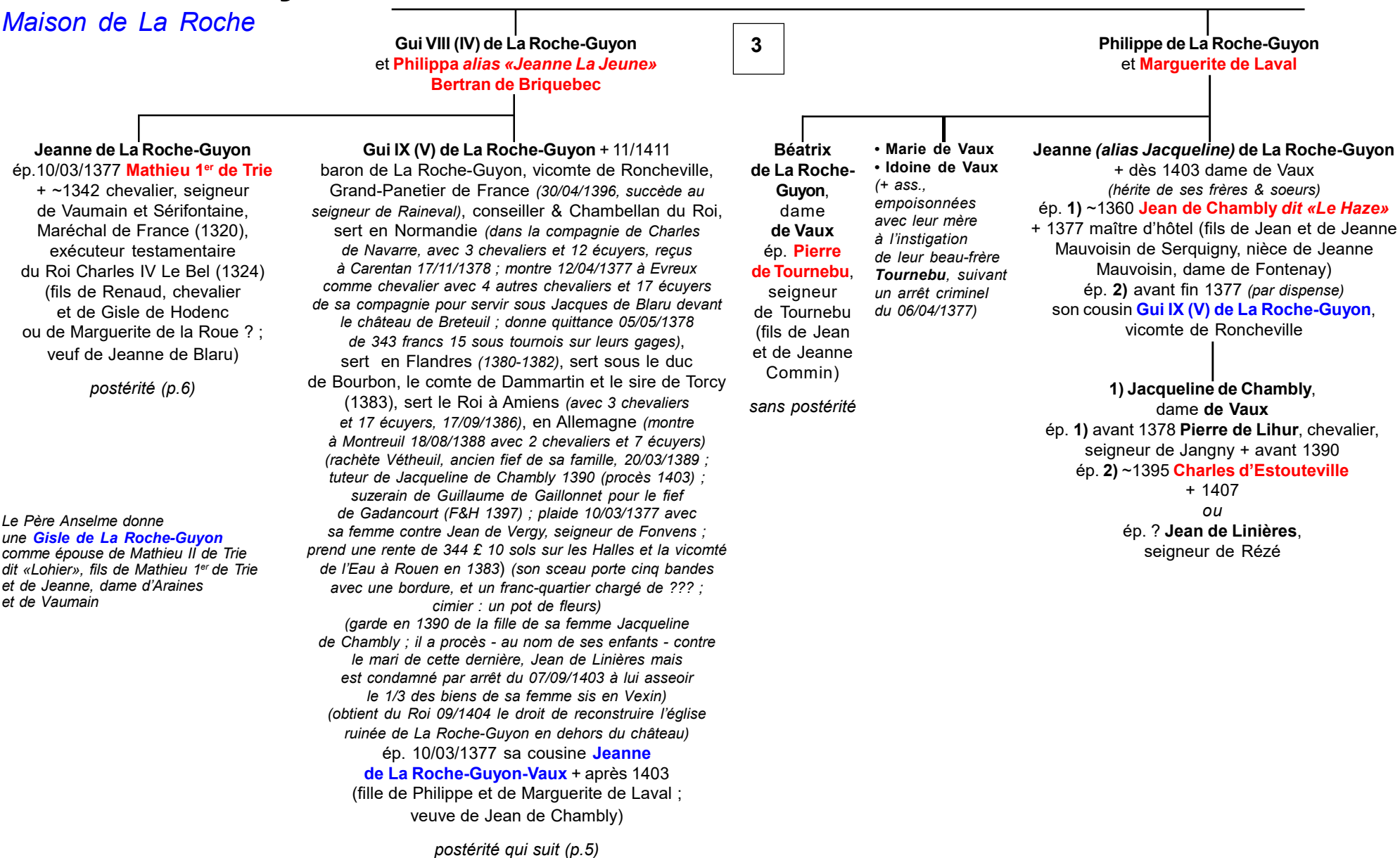

Le Père Anselme donne une **Gisle de La Roche-Guyon** comme épouse de Mathieu II de Trie dit «Lohier», fils de Mathieu 1^{er} de Trie et de Jeanne, dame d'Araines et de Vaumain

La Roche-Guyon

Maison de La Roche

4

Gui IX (V) de La Roche-Guyon
et Jeanne de La Roche-Guyon-Vaux

Gui VI de La Roche-Guyon +X 25/10/1415 (*Azincourt*)
chevalier, seigneur Berneville, La Roche-Guyon et Roncheville, conseiller & Chambellan du Roi et du Dauphin, duc de Guyenne, Capitaine-Garde de la Ville d'Harfleur (*au nom de Lyonnel de Braquemont, chevalier, par Lettres à Paris 29/11/1407*), sert le Dauphin, duc de Guyenne (1413, à 1000 francs de pension) (*donne quittance 05/10/1409 de 170 £ 13 sols et 4 deniers sur ses gages de 200 £ annuelles*) (*transige 23/09/1409 sur les douaires des veuves des seigneurs d'Attichy, père et fils, en tant qu'héritier de Marguerite de Laval, son aïeule*)
ép. 1408 **Perrette de La Rivière**, 1^{ère} Dame d'honneur de la Reine
° 06/1390 + après 1446 (fille aînée de Jean dit «Bureau» + 1400, 1^{er} Chambellan des Rois Charles V & Charles VI, et de Marguerite d'Auneau, dame de Rochefort) (*le Roi lui donne pour prix de sa fidélité le 02/01/1440, la terre de Saint-Maixant, confisquée pour forfaiture, puis en lieu & place, la garde de Corbeil à 1.500 francs de pension*)

Jacques de La Roche-Guyon
(mineur en 1403, sous garde de son père)

Philippe de La Roche-Guyon
(mineur en 1403, sous garde de son père)

Guillemette de La Roche-Guyon
(mineure en 1403, sous garde de son père)
ép. 18/06/1403 **Jean Martel** + 07/10/1415
(avant son père) seigneur de La Motte de Lindebeuf, Capitaine de Château-Gaillard, Chambellan du Roi et du duc d'Orléans (fils de Guillaume VIII et de Marguerite Martel d'Angerville ; veuf de Jeanne de Houdetot + 1396)

sans postérité

La Roche-Guyon

est sous occupation anglaise de 1416 (ou 1419 ?) à 1449, après sa prise par Warwick. Un Le Bouteiller de Senlis en est Gouverneur pour les occupants. Perrette de La Rivière refuse de composer avec son vainqueur et se réfugie auprès du Dauphin. Gui VII reprend possession de La Roche en septembre 1449. Le fief d'Aufreville-Brasseuil doit aveu & hommage au seigneur de La Roche-Guyon (12/08/1430)

Gui VII de La Roche-Guyon + dès 1460
seigneur de La Roche-Guyon, Attichy-sur-Aisne, Acquigny, Bernaville, Roncheville et de Vaux
(*hommage 24/06/1445 pour Attichy au seigneur de Montmorency ; obtient délai du Roi pour ses autres terres en 1451 et 1454*)
ép. **Catherine Turpin de Crissé** (fille de Lancelot, seigneur de Crissé, et de Denise de Montmorency)

Charles de La Roche-Guyon
+ après 1436

Marguerite de La Roche-Guyon
(se retire, en 1479, au château de Hambuye en Normandie)
ép. (c.m.) 18/05/1439
Jean de Vergy, seigneur de Fonvens + dès 1460

Catherine de La Roche-Guyon
sans alliance

Marie de La Roche-Guyon + 17/01/1497
dame de La Roche-Guyon (95), Acquigny (27), Trie-Château (60)
ép. 1) (c.m.) 09/02/1448 **Michel d'Estouteville** ° ~1415 + 1469
seigneur d'Estouteville (-Ecalles, 76), Moyon, Hambye, Bricquebec, Gacé et Vallemont (14)
ép. 2) ~1476 (ou dès 1470 ?) **Bertin de Silly** + après 10/03/1506
écuyer, seigneur de Lonray, La Houlette, L'Épinay-sur-Odon, Rochefort (-en-Yvelines) et Roncheville, conseiller & Chambellan du Roi, Bailli du Cotentin

Bertin de Silly fait hommage avec sa femme Marie le 23/07/1471 pour les fiefs de Kraon (1/3 de Rochefort, vicomté de Paris), de Franconville et Adonville (comté de Chartres), la vicomté de Roncherolles (vicomté d'Auge), La Roche-Guyon, Trie-Le-Châtel, Fresnes-L'Esguillon (comté de Chaumont-en-Vexin)
Le 10/07/1498, il renouvelle cet hommage en son nom pour La Roche-Guyon puis le 18/07 pour 1/3 de Rochefort et Auneau.

postérité qui suit (p. 8 : **Estouteville** et p. 10 : **Silly**
voir aussi **Estouteville & Silly**)

La Roche-Guyon

Maison de La Roche
Alliance & descendance de Trie
& de Mornay

4

Jeanne de La Roche-Guyon + 11/1411
ép. 10/03/1377 **Mathieu 1^{er} de Trie** + ~1342
chevalier, seigneur de Vaumain, Maréchal de France (1320),
exécuteur testamentaire du Roi Charles IV Le Bel (1324)
(fils de Renaud, chevalier et de Gisle de Hodenc)

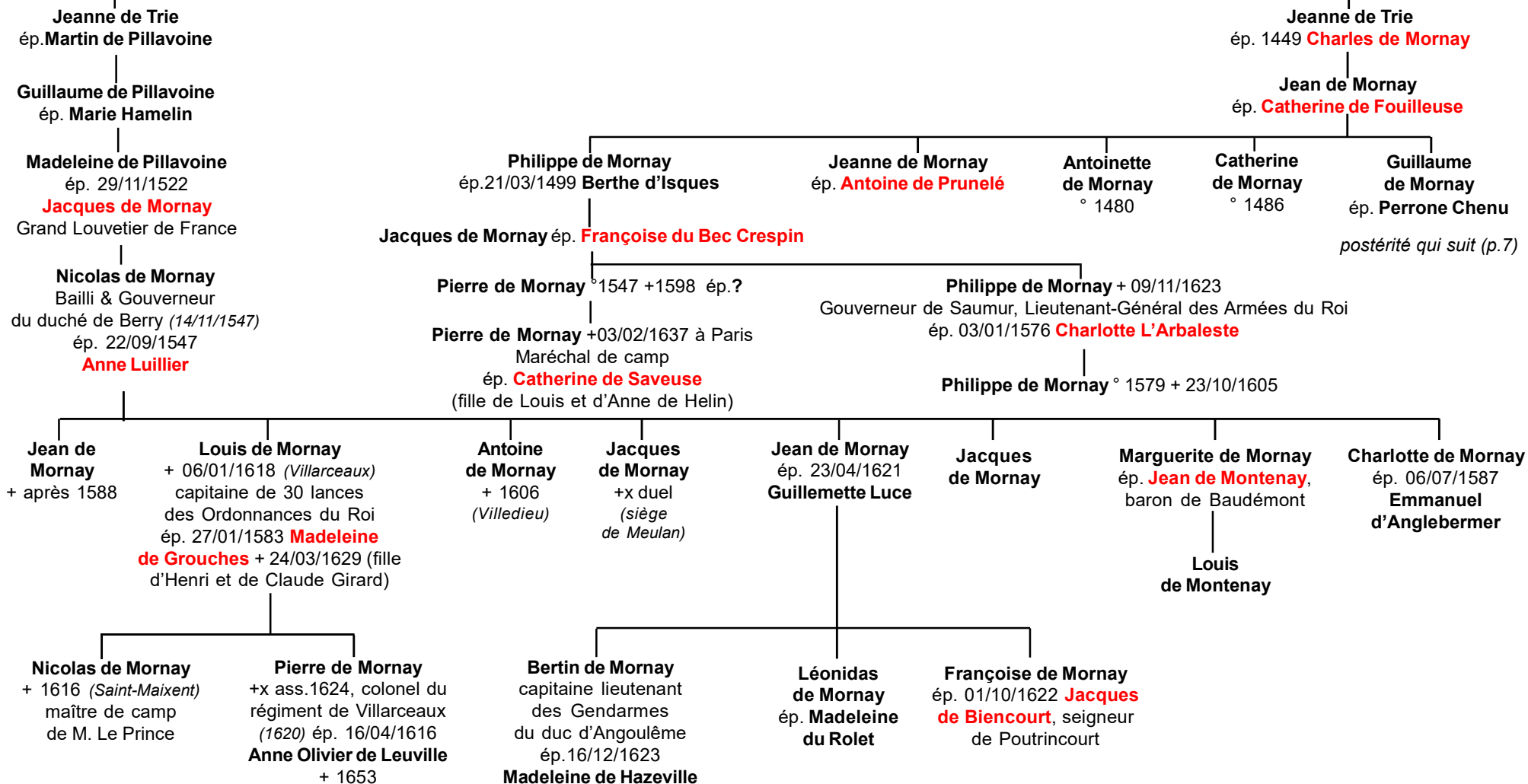

La Roche-Guyon

Maison de La Roche
Alliance & descendance
de Trie & de Mornay

6

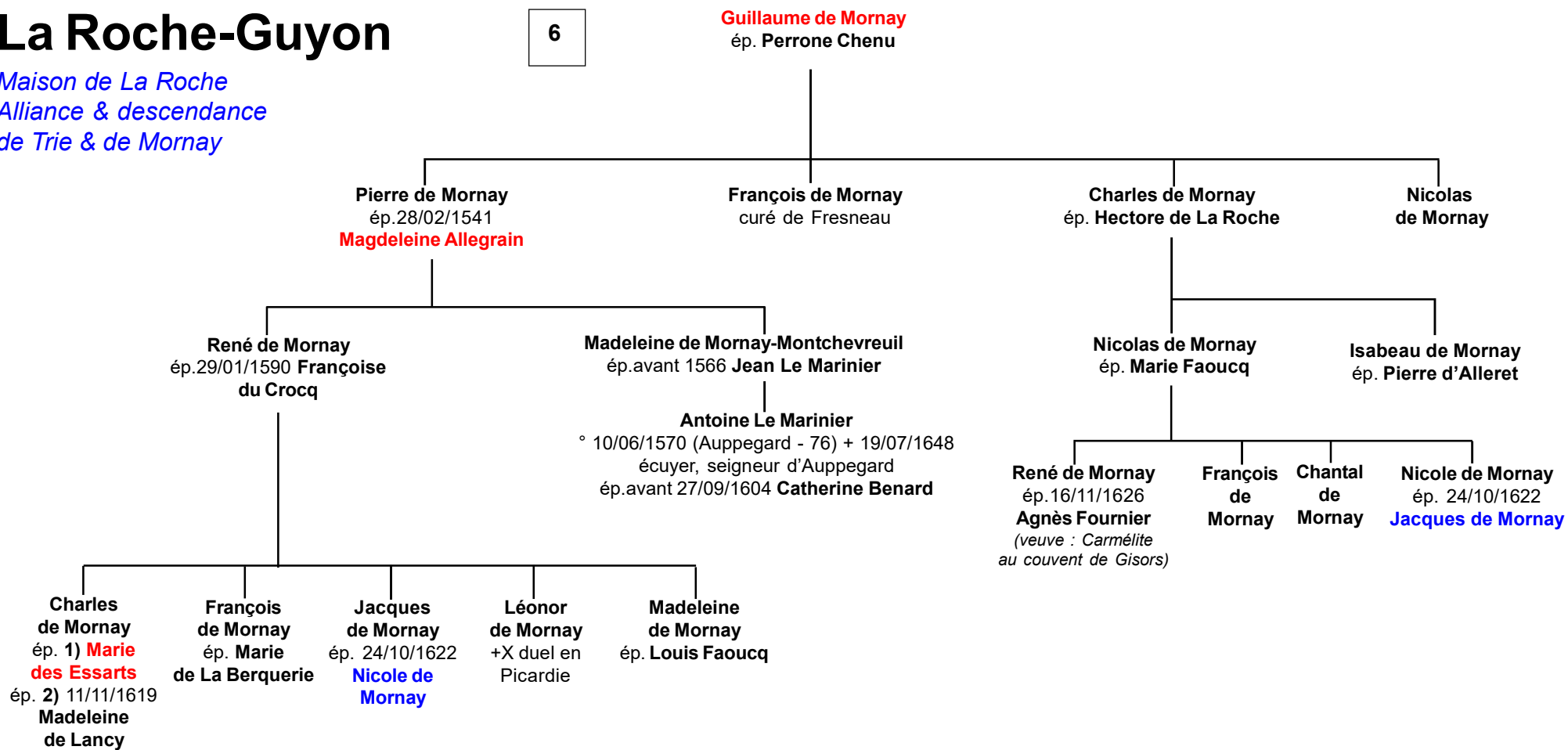

La Roche-Guyon

Maison de La Roche
Alliance & descendance
d'Estouteville

5

Marie de La Roche-Guyon
+ 17/01/1497

ép.1) 09/02/1448 **Michel d'Estouteville** ° ~1415 + 1469

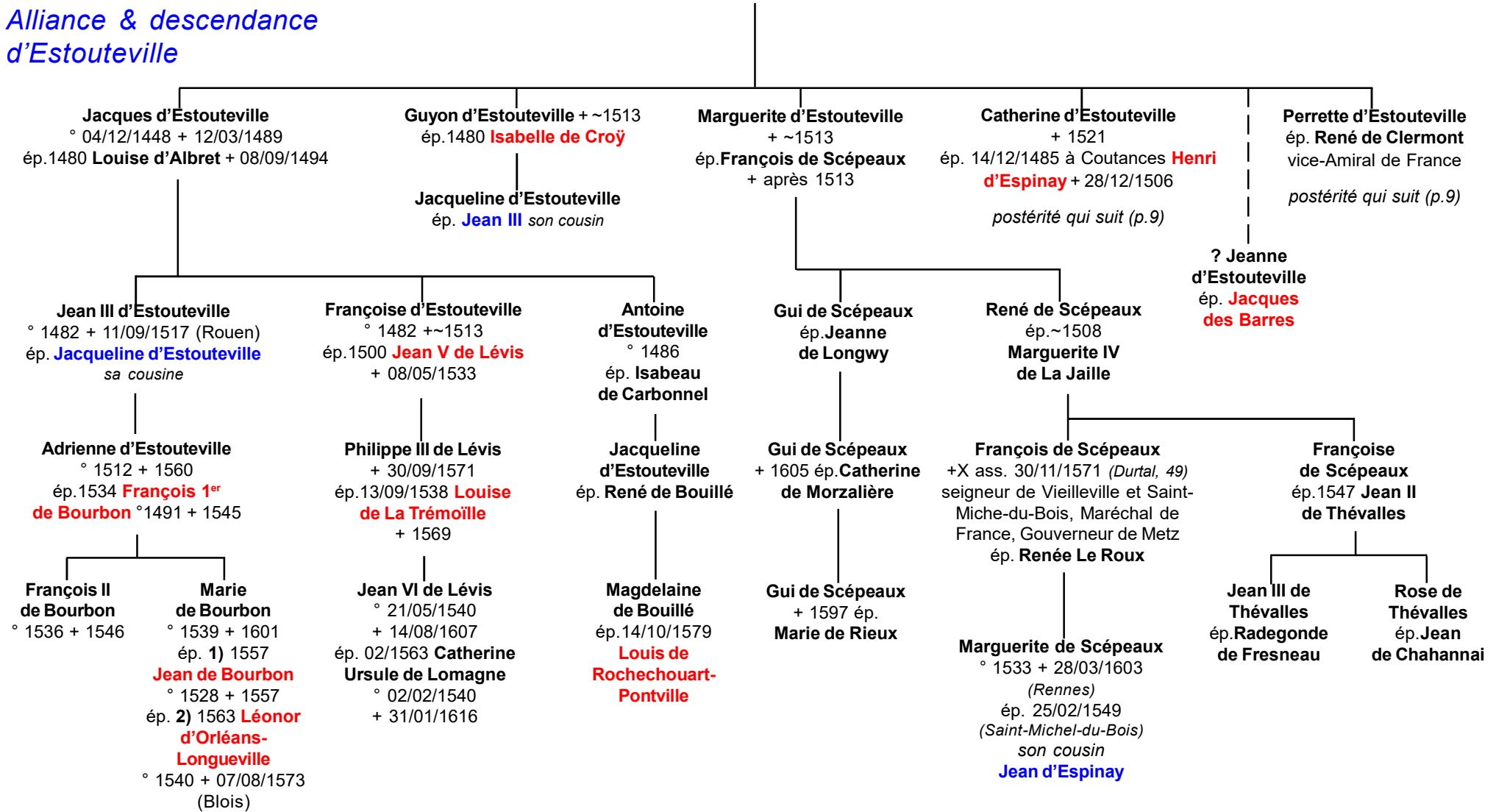

La Roche-Guyon

Maison de Silly

Armes : «D'Hermine, à la fasce ondée de gueules surmontée de trois tourteaux de même»

5

Marie de La Roche-Guyon + 17/01/1497
ép. 2) 1476 **Bertin de Silly** + après 10/03/1506
seigneur de Longray, conseiller & Chambellan
de Louis XI, seigneur de La Roche-Guyon,
Rochefort et Auneau (*héritage La Rivière*)

*Bertin de Silly, bien en Cour, obtient du Roi en 1493
l'autorisation d'établir à La Roche deux Foires annuelles
ainsi que deux marchés hebdomadaires*

Jacques de Silly
*fait hommages le 04/02/1498/99
pour la Châtellenie de Rochefort
(2/3 relevant de Montfort,
1/3 de Paris) et pour
la Châtellenie d'Auneau,
les terres de Voise,
Franconville et Adonville.*

Jacques de Silly + 1498
protonotaire du Saint-Siège
seigneur de Rochefort

Charles de Silly ° ~1477 + 04/08/1518
Garde héréditaire de la Forêt d'Artie,
seigneur de La Roche-Guyon (15/03/1513)
ép. 1504 **Philippa de Sarrebrück-Roucy**
(descendante de Jeanne de Dreux,
comtesse de Roucy)

Jacques de Silly
+ 1513

Louis de Silly

Nicolas de Silly
+ 15/10/1527

Louis de Silly ° 1510 + 1557
seigneur de La Roche-Guyon
ép. 16/02/1539 **Anne de Laval**

Catherine de Silly
comtesse de Rochefort
ép. 1536 **François de Rohan** + 1559
seigneur de Gié

Jacques de Silly
° 1513 + 1570/71
damoiseau de Commercy,
comte de Rochefort

? **Antoine de Silly**

Henri de Silly
° 03/09/1551
+ avant 03/07/1591
(1586?) comte
de La Roche-Guyon
ép. 16/02/1539

Catherine de Silly

Antoine de Silly
ép. **Marie de Lannoy**

Françoise Marguerite de Silly +1625
ép. **Philippe Emmanuel de Gondi** ° 1581
+ 29/06/1662

(E)Léonore de Rohan
° 1539 + 1583
ép. 1561
Louis VI de Rohan-Guéméné
° 1540 + 1611 comte
de Montbazou
postérité qui suit (p. 11)

Jacqueline de Rohan + 1578
ép. **François de Balsac**
° 1541 + 1613
Gouverneur d'Orléans

Charles de Balsac
Gouverneur
du duché d'Orléans

Françoise de Rohan + 1585
ép. 1564 **François de Maillé de La Tour Landry** + 1598

Jean II de Maillé
+ 30/11/1635
ép. 09/01/1602 **Louise de Châteaubriand**

Madeleine de Maillé
ép. 1598 **François III Menon de Tubilly**

*postérité qui suit
(p. 12)*

La Roche-Guyon

Descendance Silly-Rohan

10

Léonore de Rohan ° 1539 + 1583
ép. 1561 Louis VI de Rohan-Guéméné
° 1540 + 1611

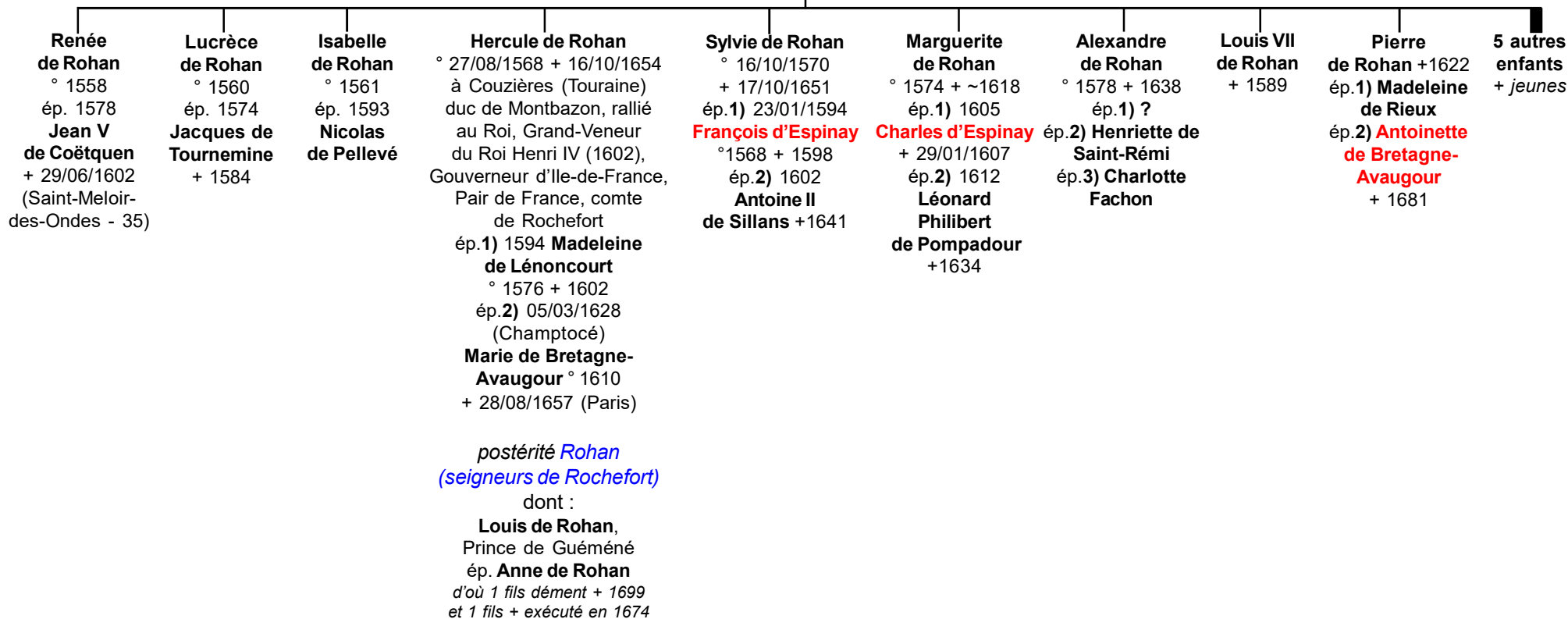

La Roche-Guyon

*Maisons de Silly,
de Plessis-Liancourt
et de La Rochefoucauld*

10

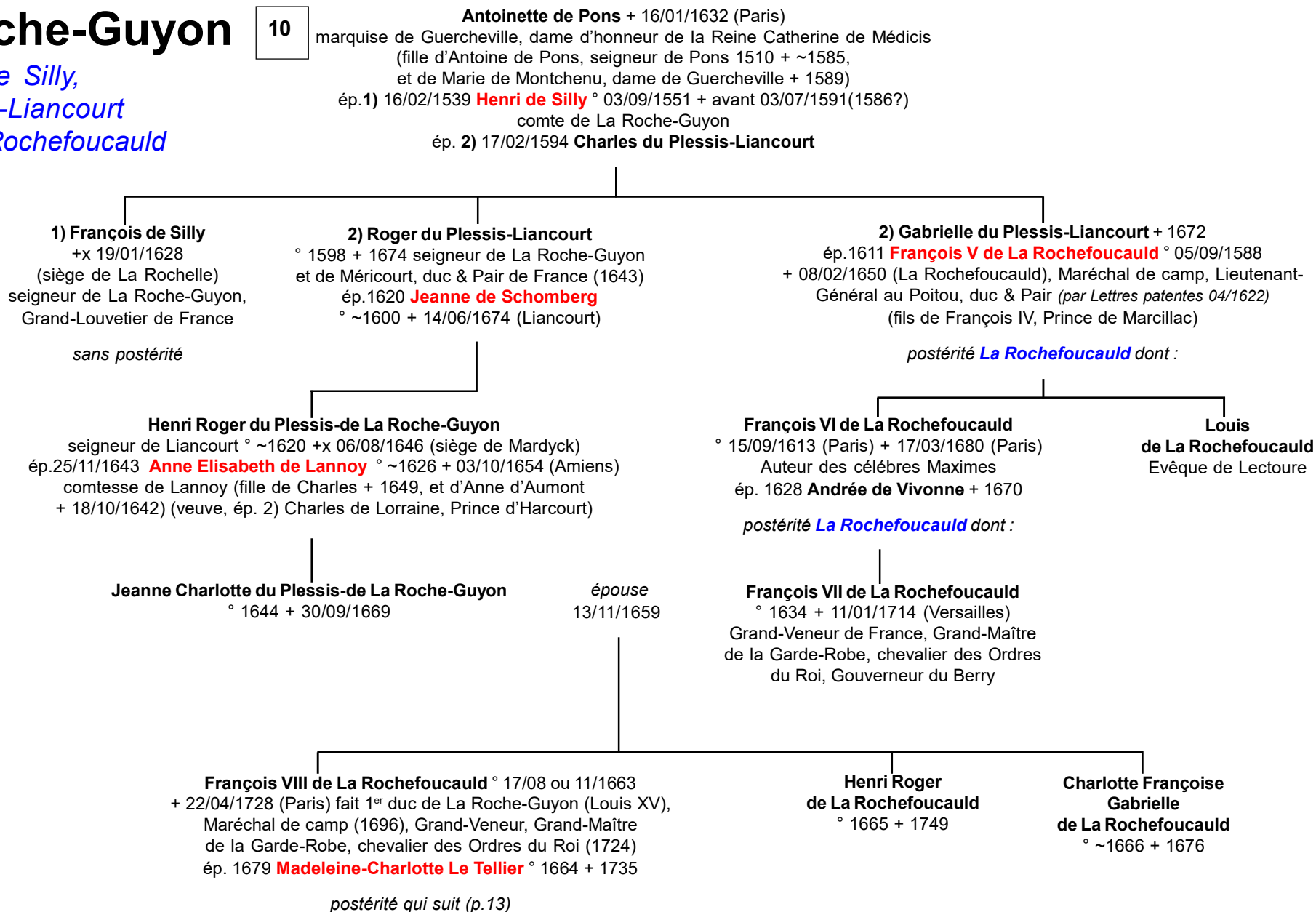

La Roche-Guyon

Maison de La Rochefoucauld

12

François VIII de La Rochefoucauld ° 17/11/1663 + 22/04/1728 (Paris)
fait 1^{er} duc de La Roche-Guyon (Louis XV), Maréchal de camp (1696),
Grand-Veneur, Grand-Maître de la Garde-Robe,
chevalier des Ordres du Roi (1724)
ép. 1679 **Madeleine-Charlotte Le Tellier** ° 1664 + 1735

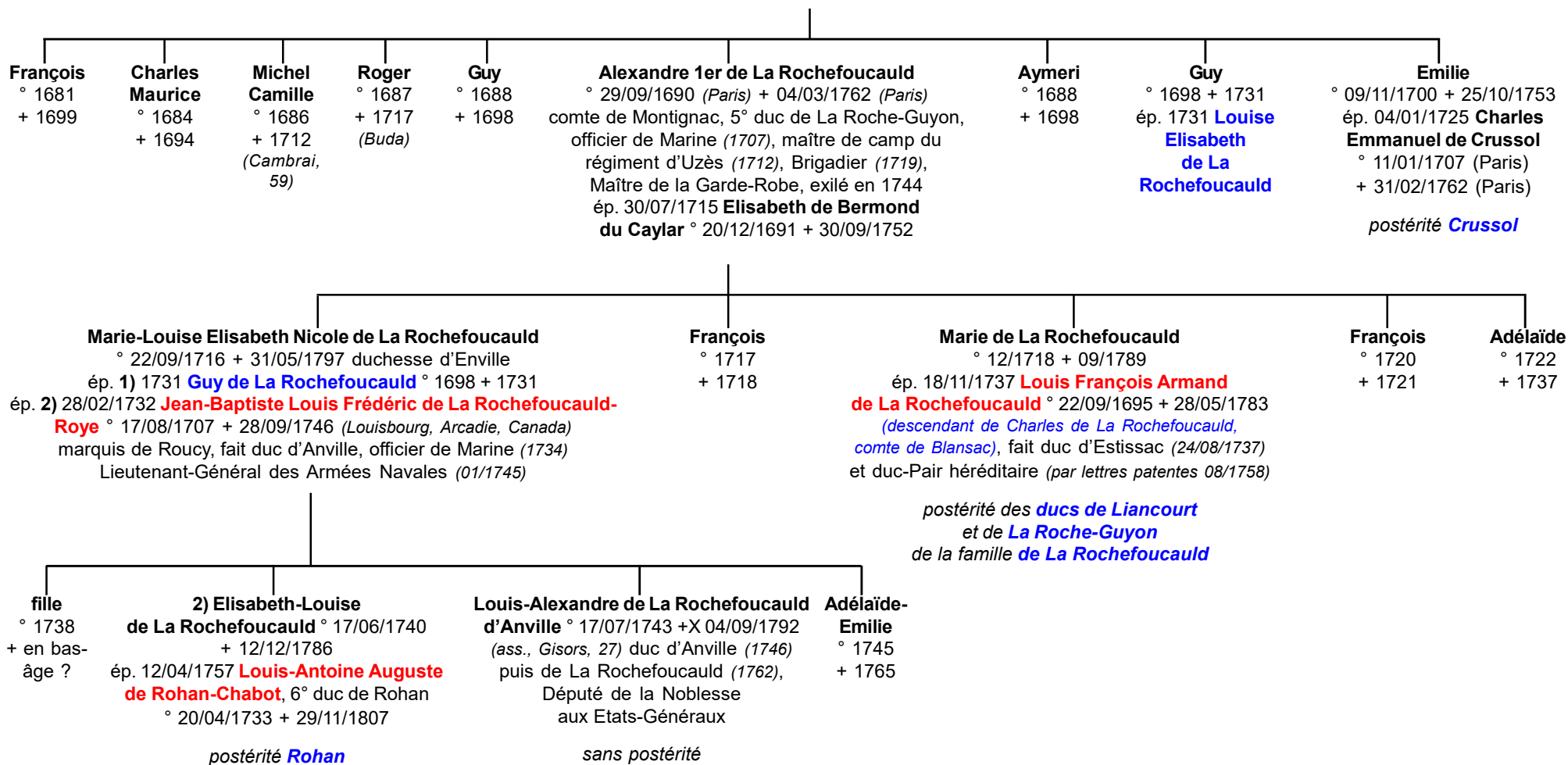

A la mort de la **duchesse d'Enville** (1797), La Roche passe à son petit-fils le **Prince de Léon**, duc de Rohan puis aux 6 enfants de celui-ci. Le château, le parc et 1/6ème des terres reviennent à l'aîné, futur Cardinal de Rohan. Archevêque de Besançon (1829), il revend sa part à son cousin **François de La Rochefoucauld** dont les descendants possèdent toujours le château.

La Roche-Guyon

Annexes :

Familles de *Silly*
et les *Maréchaux*
de la famille *Clément*

10

François de Silly
seigneur de Longray
ép. **Aimée de La Fayette**
dame de Cerisay

Silly

Françoise de Silly + 1571
dame du Fay et de Cerisay
ép. 1539 **Jean de Bourbon**,
vicomte de Lavedan, baron de Malause
et de Barbazan + 1549

3

Robert Clément
seigneur du Mez (Gâtinais)
conseiller & Gouverneur
du Roi Philippe II «*Auguste*»

Clément

Aubry (Albéric) Clément
seigneur du Mez
+X 1191 (siège d'Acre)
1^{er} Maréchal de France

Henri 1^{er} Clément dit «*Le Petit Maréchal*»
seigneur du Mez et d'Argentan (Normandie)
Maréchal de France (~1191) +X 1214 (Poitou)
ép. **? de Nemours** (fille de Philippe de Nemours, seigneur de Guercheville
et soeur de Gautier II de Nemours, seigneur de Nemours en Gâtinais,
Maréchal de France pendant la minorité de son neveu Jean)

Jean Clément
seigneur du Mez et d'Argentan
Maréchal de France (avant 1225)

Henri II Clément
seigneur du Mez et d'Argentan
croisé (1249), Maréchal de France (1263)

Marguerite Clément
ép. avant 1240
Gui de La Roche-Guyon