

L'Aubespine

Maison  
de L'Aubespine

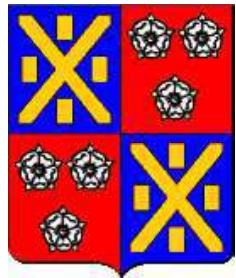

Guillaume  
de L'Aubespine  
+ 1629

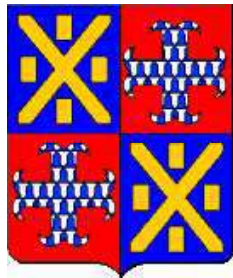

Charles  
de L'Aubespine  
+ 1653

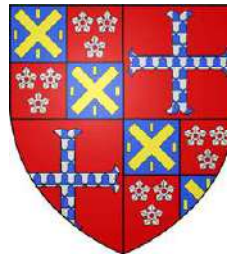

Sébastien  
de L'Aubespine  
+

## Pays Chartrain & Beauce, Orléanais, Bretagne, Bourgogne & Angoumois

### Armes : L'Aubespine

«D'azur, au sautoir alésé (flanchis) d'or, cantonné de quatre billettes du même.»

alias «De gueules, à trois quintefeuilles d'aubépine d'argent» (parfois écartelé des armes des Berruyer (Orléans) après l'alliance de Claude 1<sup>er</sup> avec Marguerite Le Berruyer :

«D'azur à un heaume d'argent, grillé, de profil»  
«Ecartelé, aux 1 & 4, contrécartelé, aux 1 & 4, d'azur, au sautoir alésé d'or, accompagné de quatre billettes du même, aux 2 & 3, de gueules, à trois fleurs d'aubépine d'argent ; aux 2 & 3 des écartelures, de gueules, à la croix ancrée de vair (La Châtre)»

**couronne** de marquis dès 1681

(*érection par Colbert, nouveau seigneur, par décret, en 1679*)

### L'Aubépine de Châteauneuf *alias* de L'Aubespine :

«Écartelé : aux 1 et 4, contre-écartelé : a. et d. d'azur, au sautoir alésé (flanchis) d'or, cantonné de quatre billettes du même ; b. et c. de gueules à trois fleurs d'aubépine d'argent ; aux 2 et 3, de gueules, à la croix ancrée de vair.»

(Beauce, Bretagne, Bourgogne)

(d'après l'*Alphabet et figures de tous les termes du blason* L.-A. Duhoux d'Argicourt — Paris, 1899)

### Sources complémentaires :

*Dictionnaire de la Noblesse* (F. A. Aubert de La Chesnaye-Desbois, éd. 1775, *Héraldique & Généalogie*), *Grand Armorial de France* (Joula de Morenas), *Histoire du château de Ruffec* (B. Sépulchre), *Contribution de LEah -10/2013* au sujet de Madeleine de L'Aubespine, poétesse

© 2012 Etienne Pattou  
dernière mise à jour : 03/12/2017  
sur <http://racineshistoire.free.fr/LGN>

# L'Aubespine

## Origines

*Les de L'Aubespine sont partisans du clan Bourguignon à l'époque d'Azincourt de même que les Languedoüe, les Chenard & les d'Allonville...*

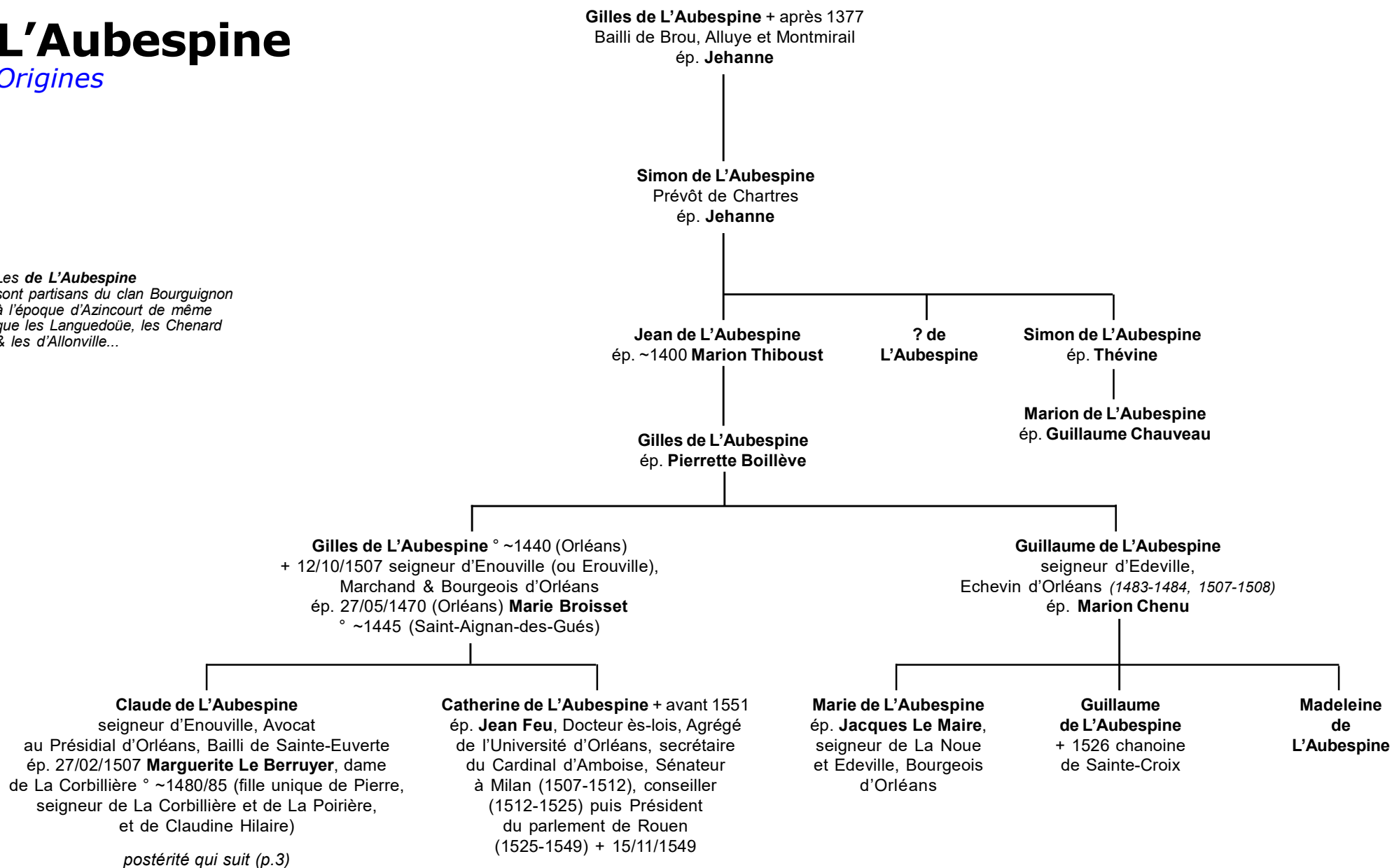

# L'Aubespine

## Origines

2

Claude de L'Aubespine  
et Marguerite Le Berruyer

**Claude II de L'Aubespine** ° ~1500 + 11/11/1559 (ou 1567 ?) seigneur d'Hauterive, baron de Châteauneuf-sur-Cher, secrétaire du Roi (10/03/1537), secrétaire d'Etat & des Finances (1543), Député & Négociateur auprès des Anglais (1544, avec le Cardinal du Bellay, le Maréchal du Riés et le Président Rémond) et aux Traités de Calais (1555) et du Cateau-Cambrésis (1559), ainsi qu'avec le parti Huguenot, Maire de Tours (1557/58) ép. **1)** 14/01/1542 **Marie (alias Jeanne) Bochetel** (fille de Guillaume, secrétaire d'Etat, et de Marie de Morvilliers) ép. **2)** **Catherine d'Alizon** (fille de Georges)

**Sébastien de L'Aubespine** ° ~1518 + 02/08/1582 (Limoges) Abbé de Bellefontaine, Massay et Saint-Martin de Pontoise, maître des requêtes (1557), Evêque de Vannes (1557/58) puis Evêque-comte de Limoges (1558-1582), Abbé de Saint-Martial de Limoges et de Saint-Eloi de Noyon, Abbé commendataire de Mozac (1568-1570), conseiller au Conseil Privé, Négociateur en Allemagne, Hongrie, Angleterre et Suisse

**Gilles de L'Aubespine** + seigneur de Verderonne et de La Poirière (Beauce), Trésorier des Parties Casuelles, conseiller du Roi, Receveur-Général des Finances à Rouen (1556) ép. **Marie Gobelin** (fille de Jacques et de Nicole Eroquet) *postérité qui suit (p.6) des seigneurs de Verderonne*

**François de L'Aubespine** + 1569 seigneur de Bois-Le-Vicomte et de La Corbillière, Lieutenant-Général de Bourges, Président au Grand-Conseil ép. **Marie Cot(t)on**  
**Marie-Claude de L'Aubespine** ° 1550 + 22/06/1613 dame de La Corbillière et de Bois-Le-Vicomte, dame d'honneur de la Reine-Mère Catherine de Médicis (1578) puis de la Reine Louise de Lorraine-Vaudémont (1584) ép. 1590 **Méri de Barbezières**, seigneur de La Roche-Chémereault, Bois-Le-Vicomte et La Roche-des-Bordes, Grand-Maréchal des Logis de la Maison du Roi, Gentilhomme du Roi (1575), chevalier des Ordres du Roi + 05/05/1609 (Paris)

**Madeleine de L'Aubespine** ° ~1508 (Orléans) + avant 10/10/1559 ép. **1)** 25/05/1527 (Moulins-Engilbert (58) ou Orléans) **Albert, seigneur de Grandrye (ou Grantrye)**, Besne (Saint-Péreuse, Nièvre), Grenetier à Moulins-Engilbert (Nièvre), Ambassadeur chez les Grisons (CH) ° ~1505 + 16/11/1538 (Moulins-Engilbert) ép. **2)** **Nicolas Le Hardy**, seigneur de La Trousse, Prévôt de l'Hôtel du Roi puis Grand-Prévôt de France + avant 1601

Certaines sources doutent que **Madeleine** soit bien l'auteure des «*Chansons de Callianthe*», qualité discutée - depuis Pierre Louÿs - au profit d'Héliette de Vivonne.

**1) Claude III de L'Aubespine** ° ~1545 + 11/09/1570 seigneur d'Hauterive, baron de Châteauneuf-sur-Cher, secrétaire d'Etat (26/05/1560, en survivance de son père : Affaires Etrangères puis à la Marine (1547-1567)), Ambassadeur en Espagne (1566/67), secrétaire d'Etat (reprand la charge vacante de Jacques Bourdin, seigneur de Villaines, son beau-frère, + 06/07/1567) ép. **1)** 05/10/1567 **Marie Clutin** ° 1556 + 1614 dame de Saint-Aignan et Villeparisis (famille alliée aux Gentien ; fille d'Henri, seigneur d'Oisel et de Villeparisis, Ambassadeur à Rome, et de Marie de Thouars ; ép. 2 Georges II de Clermont-Gallerande)

sans postérité

**1) Guillaume de L'Aubespine** ° 17/08/1547 (Paris) + 1629 baron de Châteauneuf, seigneur d'Hauterive, conseiller au Parlement (reçu 19/05/1568), maître des requêtes (reçu 13/08/1572), Ambassadeur en Angleterre, conseiller d'Etat, Chancelier de Louise de Lorraine-Vaudémont, Reine de France, Chancelier des Ordres du Roi (1606) ép. 31/12/1572 (Orléans) **Marie de La Châtre** fille d'honneur de la Reine-Mère Catherine de Médicis (1572, 1573-1585) ° ~1550 + 1626 (fille de Claude, baron de La Maison-Fort(e) et d'Anne Robertet)

postérité (9 enfants) qui suit (p.4)

**Madeleine de L'Aubespine** ° 13/05/1546 + 17/05/1596 (Villeroy) dame d'honneur de la Reine-Mère Catherine de Médicis (1573-1589) (poétesse reconnue & fille spirituelle de Ronsard) ép. (c.m.) 17/06/1559 & 1562 ? **Nicolas IV de Neufville**, seigneur de Villeroy, de La Chapelle-La-Reine (16/09/1597), marquis de Villeroy (1610), seigneur de Chevannes, Fontenay-Le-Vicomte, Champcueil et Saint-Fargeau, secrétaire d'Etat, Trésorier des Ordres du Roi, Gouverneur de Corbeil ° ~1543 + 12/11/1617 (Rouen) (fils de Nicolas III et de Jeanne Preudhomme)

# L'Aubespine

## Barons de Châteauneuf

3

Guillaume de L'Aubespine  
et Marie de La Châtre

**Guillaume de L'Aubespine**  
° ~1573  
+ jeune

**Claude IV de L'Aubespine**  
° ~1575 + après 1595  
baron de Châteauneuf  
ép. **Gasparde Mitte de Miolans** ° ~1580  
+ après 1620 (fille de Jacques, comte de Miolans, seigneur de Saint-Chaumont, chevalier des Ordres du Roi)

**Françoise-Marie de L'Aubespine**  
religieuse à La Visitation à Paris

**Gabriel de L'Aubespine**  
° 26/01/1579 (Hauterive)  
+ 15/08/1630 (Grenoble)  
Evêque d'Orléans,  
Commandeur des Ordres du Roi

**Charles de L'Aubespine** ° 22/02 ou 11?/1580  
(Paris) + 17/09/1653 (Leuville) comte de Sagonne, marquis de Châteauneuf, conseiller au parlement de Paris (1603), Ambassadeur extraordinaire en Hollande (1609) puis à Bruxelles, Négociateur (1617, *retour des Princes*), Chancelier des Ordres du Roi (1620, *en survivance de son père*), Ambassadeur extraordinaire à Venise puis en Angleterre (1629/1630), Commandeur & chevalier des Ordres du Roi, conseiller d'Etat, Abbé de Marsan (ou Massay), Préaux et Noirac, Gouverneur de Touraine, Garde des Sceaux (14/11/1620 à Versailles, *serment le même jour ; destitué par Richelieu*) à Saint-Germain-en-Laye 25/02/1633, arrêté, prisonnier à Angoulême jusqu'en 01/1643 ; se voit rendre les Sceaux 02/03/1650 puis les passe au Président Molé 05/02/1651 ?)

**François de L'Aubespine**  
° 01/03/1586 + 27/03/1670 marquis de Hauterive, Châteauneuf, etc., Général de l'Infanterie Française en Hollande contre l'Espagne, officier au régiment de Béthune (siège de Juliers, 1610), colonel (1644) Gouverneur de Breda, Lieutenant-Général des Armées du Roi  
ép. 17/11/1631 **Eléonore de Volvire**, marquise de Ruffec, baronne d'Aizie, Empuré et Marteuil ° ~1604 + 23/11/1690 (fille unique de Philippe, marquis de Ruffec, et d'Aymerie de Rochechouart-Mortemart) (vend 14/09/1682 ses terres et biens (Ruffec, etc., & Charmé, Les Aires), à Charlotte de L'Aubespine de Châteauneuf, sa fille aînée)

postérité qui suit (p.5)

**Madeleine de L'Aubespine**  
° ~1581 + après 1605  
ép. **Jean Olivier de Leuville**, baron de Leuville + 1641

**Gabrielle de L'Aubespine**  
° ~1577 + après 1597  
Abbesse de Royaulieu

**Marie de L'Aubespine**  
° ~1583 + après 1603  
Abbesse de Saint-Laurent de Bourges

**Elisabeth de L'Aubespine**  
° ~1590 + après 1659  
dame de Vauvineux, dame d'atours de la Reine Anne d'Autriche (1613) puis sans gages de la même (1631, 1640-1659)  
ép. **André de Cochefilet**, comte de Vaucelas et de Vauvineux, chevalier des Ordres, Ambassadeur en Espagne (fils de Jacques et de Marie Larbaleste)

# L'Aubespine

## Barons de Châteauneuf

4

François de L'Aubespine  
et Eléonore de Volvire

**Charles de L'Aubespine** ° 1636 + 27/08/1716 (Varize ou Varise, Beauce) marquis de Châteauneuf, seigneur de Bois-Seguin et Beauvoir, Saint-Julien, (H)Auterive et Varise  
ép. **Elisabeth Loisel** ° avant 09/09/1650 + 22/09/1700 (fille d'Antoine-Philippe, conseiller au parlement de Paris, et d'Antoinette Le Boulanger)

**Louis-François de L'Aubespine** ° 25/09/1676 (Paris) + 22/09/1758 (Paris) marquis de Châteauneuf et de L'Aubespine, seigneur de Varize, Bazoches, Orgères et Civry (en partie)  
ép. 10 ou 12/05/1710 (Paris) **Marie-Françoise de Beauvilliers** ° 06/04/1681 + 18/11/1748 (Varize) (fille de François, duc de Saint-Aignan, Pair de France, chevalier des Ordres du Roi, et de Françoise Geré de Rancé ; veuve de Jean-François, marquis de Marillac)

**Charles-François de L'Aubespine dit «Comte de L'Aubespine»** ° 27/09/1719 + 20/04/1790 (Paris) marquis de L'Aubespine, mestre de camp de cavalerie, Brigadier des Armées du Roi  
ép. 22/02/1743 (Paris) **Madeleine-Henriette Maximilienne de Béthune** ° 14/03/1714 (Paris) + 1802 (Villebon, 28) (fille cadette de Louis-Pierre Maximilien, duc de Sully, et de Louise des Marets)

**Louis-Marie Emmanuel Maximilien de L'Aubespine** ° 1748 (Paris) + 17/04/1830 (Paris) marquis de L'Aubespine, colonel du régiment de la Reine (Marie-Antoinette)  
ép. 02/10/1770 (Paris) **Claire-Adélaïde Antoinette de Choiseul-Beaupré** ° 31/05/1751 (Joinville) + 29/05/1794 (Brive)

**Abdone-Marie Maximilienne de L'Aubespine**

**Philippe de L'Aubespine** ° après 1648 + 30/10/1686 comte de Sagonne  
ép. 11/01/1681 **Catherine Sylvie de Chevenon de Bigny**, dame d'Ainay-Le-Vieil (fille de Louis-Armand, comte d'Ainay, et d'Isabelle (ou Elisabeth) de Châteaubodeau)

sans postérité

**Jean-François Joseph Honorat de L'Aubespine dit «Chevalier de L'Aubespine»** ° 22/04/1722 + 11/03/1741 (Paris) mousquetaire du Roi (puis dans la 2<sup>de</sup> compagnie)

? de L'Aubespine (fille) + jeune ?

**Louise Françoise Maximilienne de L'Aubespine** ° 15/01 ou 02?/1750 (Paris) + jeune ?

**Charlotte de L'Aubespine** ° ~1640 + 07/10/1725 (achète marquisat, baronnie & terres de sa mère 14/09/1682 qui passeront ensuite à son fils Louis)  
ép. 12/10/1672 **Claude de Rouvroy**, 1<sup>er</sup> duc de Saint-Simon, vicomte de Clastres, baron de Benais, seigneur de La Ferté-Arnauf et de Beaussart, Pair de France, chevalier des Ordres du Roi, Gouverneur des Ville, Citadelle & comté de Blaye, de Saint-Germain-en-Laye puis de Versailles ° 16/08/1607 + 03/05/1693 (Paris) (fils de Louis II, seigneur du Plessier, et de Denise de La Fontaine de Lesches ; veuf de Diane Henriette de Budos + 1670)

postérité dont

**Louis de Rouvroy de Saint-Simon**, Vidame de Chartres, marquis de Ruffec, seigneur d'Ayzie, Empuré, Verrière, Marteuil & Charmé, célèbre Mérialiste de la fin du règne de Louis XIV et de la Régence

**Marie-Anne de L'Aubespine** ° 1642 + 17/03/1729 (Paris)  
ép. 10/05/1671 **Louis de Harlay**, marquis de Champvallon ° 1648 +X 11/08/1674 (Senef) cornette des Chevaux-Légers de la Garde (fils de François-Bonaventure, marquis de Bréval, et de Geneviève de Fortia du Plessis)

postérité ?

# L'Aubespine

## Marquis de Verderonne

3

Gilles de L'Aubespine  
et **Marie Gobelin**

**Claude de L'Aubespine**  
seigneur de Verderonne, baron de Norat, Président de la Chambre des Comptes de Paris (1597), Greffier de l'Ordre de Saint-Michel (1578-1608) puis Greffier & Commandeur de celui du Saint-Esprit (1579), secrétaire des Ordres du Roi  
ép. **1** 18/08/1584 **Marie Malon** ° ~1570 (fille de Charles, seigneur de Bercy, et de Marie Rousselin) > *sans postérité*  
ép. **2** 16/11/1602 **Louise Pot de Rhodes** (fille de Guillaume, seigneur de Rhodes, Grand-Maître des Cérémonies de France, Prévôt & Maître des Cérémonies des Ordres du Roi, et de Jacqueline de La Châtre)

**François de L'Aubespine**  
secrétaire des Commandements de la Reine Louise de Lorraine-Vaudémont, Greffier du Conseil  
*sans postérité*

**Jean de L'Aubespine**  
+ 23/02/1596 conseiller au parlement de Paris (reçu 27/05/1579), Abbé de Saint-Martial de Limoges, Saint-Eloi de Noyon, Evêque de Limoges puis d'Orléans (1588)

**Nicole de L'Aubespine**  
+ 1565  
ép. 27/10/1556 **Nicolas de Verdun**, seigneur de Place, conseiller du Roi en Ses Conseils, Intendant des Finances ° ~1525 + 1569 (ép. 2) Loyse Charlet et 3) Catherine Hotman)  
*postérité dont Madeleine + 1602 qui ép. Michel de Maupeou*

**Marie de L'Aubespine**  
° ~1543 + après 1573  
Dame d'honneur de la Reine-Mère Catherine de Médicis (1573)  
ép. **Claude Pinart**, vicomte de Comblizy, seigneur de Cramaille(s), 1<sup>er</sup> baron de Valois, baron de Louvois secrétaire d'Etat aux Affaires Etrangères (1570-1588, pour Henri III), Gouverneur de Château-Thierry ° 1540 (Blois)  
+ 14/09/1605 (Cramailles)  
*postérité*

**Madeleine de L'Aubespine**  
ép. **René Duval**, seigneur de Stors, Président de la Chambre des Comptes à Rouen

**Charles de L'Aubespine**  
seigneur de Verderonne et Stors, maître des requêtes de l'Hôtel du Roi, Ambassadeur en Suisse, Chancelier de Monsieur, Gaston de France, duc d'Orléans  
ép. 29/11/1623 **Marie Le Bret**, dame de Ville-Evrard (18/01/1676) (fille de Cardin, Doyen du Conseil, et de Marguerite Le Pelletier)

*postérité qui suit (p.7)*

**Claude de L'Aubespine**  
baron de Noisat (et de Nourard ?), Chambellan de Monsieur, Gaston de France, duc d'Orléans

**Madeleine de L'Aubespine**  
+ 15/03/1659  
dame de Verderonne  
ép. **Balthazar(d) II Gobelin**  
+ 1666 seigneur du Quesnoy et de Br(a)invilliers, Président de la Chambre des Comptes (1618) (fils de Balthazar(d) et d'Anne Abra de Raconis)

**Louise de L'Aubespine**  
+ après 1649  
ép. **Jean de Montberon**, comte de Fontaines-Chalandray, 1<sup>er</sup> Ecuyer de Madame, duchesse d'Orléans  
+ 31/03/1645

# L'Aubespine

## Marquis de Verderonne

5

Charles de L'Aubespine  
et Marie Le Bret

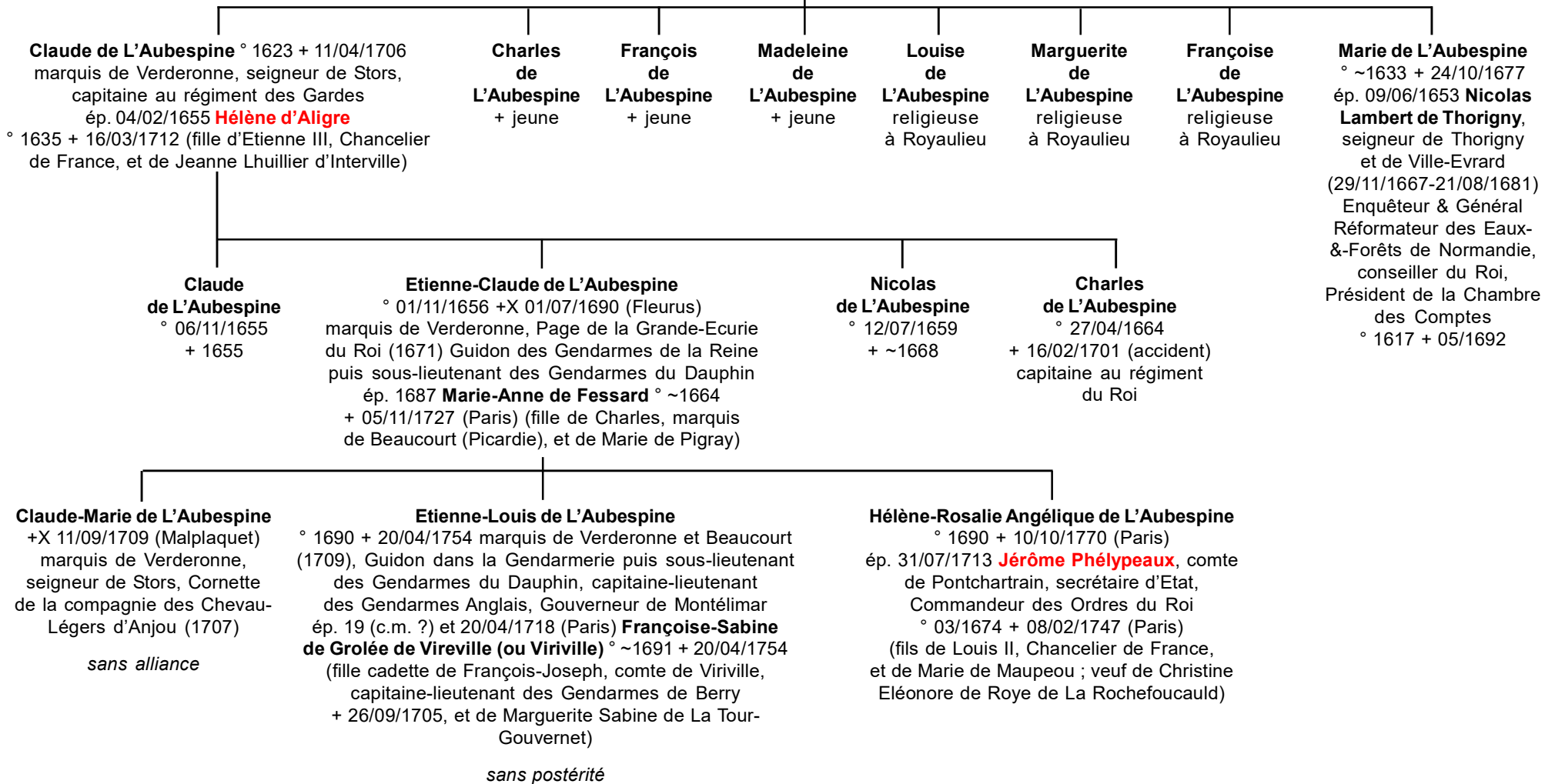



# L'Aubespine

*Non connectés*

## ? Gillette de Laubespine

ép. **Jean de Cailly** (fils de Gui (alias Guidon)  
de Cailly, seigneur de Rouilly à Chécy-sur-Loire,  
rallié à Jeanne d'Arc pendant le siège d'Orléans ;  
famille alliée aux descendants de Jeanne)

## ? Jeanne de L'Aubespine

ép. **Antoine 1<sup>er</sup> du Prat**  
(veuf de **Jacqueline Bohier**)