Maison de **Heilly**

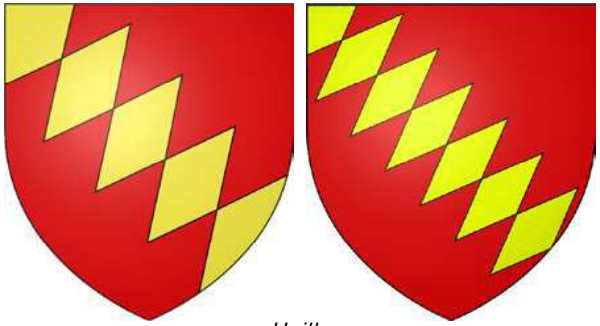

Heilly

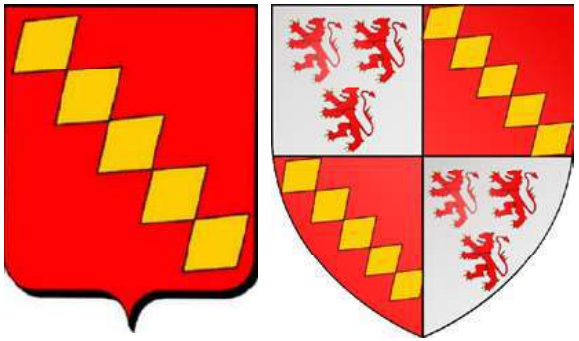

Pisseleu d'Heilly

Heilly entre Saucourt et Mailly
dans l'Armorial de Saintré

© 2022 Etienne Pattou
dernière mise à jour : 28/05/2025
sur http://racineshistoire.free.fr/LGN

Picardie *(Amiénois, Beauvaisis)*

Extraction chevaleresque du XI° au XIII° siècles. La seigneurie passe ensuite aux familles de Créquy, Chambly, Belloy, Hargicourt, Pisseleu, Gouffier puis Choiseul-Gouffier, et enfin Moreton de Chabrillan.
Fiefs : Heilly (80, Amiénois, près Ville-sur-Ancre et Buire), Ribemont-sur-Ancre, La Neuville-sous-Corbie, Villers-Bretonneux, Bavelincourt, Rumilly (Cambrésis), Ham, etc.

Armes :
«De gueules, à une bande fuselée d'or»
(à quatre ou cinq fusées selon les époques ; à huit sous les Créquy)
brisure : *une étoile de sable dans la 1ère fusée d'or du chef* (sceau de Mathieu d'Heilly en 1346) ; une coquille, un lambel.
Heilly-Pisseleu : *«Ecartelé : aux 1 & 4, d'argent, à trois lionceaux de gueules ; aux 2 & 3, de gueules, à la bande fuselée d'or de cinq pièces.»*
Commune : *«De gueules, à la bande d'or chargée de cinq fusées aboutées d'azur & accompagnée en pointe d'une coquille d'or.»*
Devise : *« Heilly tout à part li ».*

Sources complémentaires :

Dictionnaire de la Noblesse (F. A. Aubert de La Chesnaye-Desbois, éd. 1775, Héraldique & Généalogie),
"Grand Armorial de France" - Henri Jougla de Morenas & Raoul de Warren - Reprint Mémoires & Documents - 1948,
Roglo, Généanet, Wikipedia,
«Les châtellenies au nord du Bassin parisien, du Xe au XIIIe siècles», Philippe Thuillot, 2019,
«Histoire généalogique de la Maison royale de France», Anselme, Tome VI, 3° édition, 1730,
«Mémoires de la société académique d'archéologie, sciences & arts du département de l'Oise», 1877,
«Archives historiques et ecclésiastiques de la Picardie et de l'Artois», 1842,
«Mémoires de la Société des antiquaires de Picardie», Tome 28, 1838,
«Noblesse & chevalerie du comté de Flandre, d'Artois & de Picardie», Paul Roger, 1843,
«La Chronique de Baudouin d'Avesnes», citée par René Lesage,
«Note sur les Créquy» & «Notes sur la généalogie des Créquy aux XIII°-XIV°s.», de René Lesage,
«Recueil...» de La Morlière, 1630,
«La Picardie - revue historique & archéologique», vol. 19, 1874 («Monographie d'Heilly», de Ed. Jumel, curé de Quévauvillers),
«Recherches généalogiques sur les comtes de Ponthieu, Boulogne & Guines», La Gorgue-Rosny, Tomes II & III, 1875,
«Trésor généalogique de la Picardie», T2, 1859-60

Heilly

Origines

? Thibaud (1er) d'Heilly
(cité dans une charte de l'Eglise d'Amiens en 990)
ép. **?**

Gautier (1er) d'Heilly fl 1035 + 1078 chevalier
(dès 1061), seigneur de Heilly
ép. ~1062 **? Hortense de Raincheval ?** fl 1047-1089
(fille de Pierre et de Blanche de Pas)
alliance assez douteuse et suspecte !

Thibaud II d'Heilly fl 1088 chevalier, seigneur de Ribemont et Heilly
(cité en 1088 et 1111 ; ses fondation (1112) & donations au Prieuré de Saint-Laurent-au-Bois seront confirmées en 1168 par Robert, évêque d'Amiens)
ép. **Mabille**

Gautier II d'Heilly
chevalier, seigneur de Heilly, titré comte d'Amiens en 1138
(Armes : «*De gueules, à cinq fusées d'or, en bande.*»)
(témoin en 1154, d'une charte de Thierri, évêque d'Amiens)
ép. **Gila (probable Gille de Picquigny)** (fille de Guermont, Vidame d'Amiens, et de Béatrice)

postérité qui suit (p.3)

Raoul d'Heilly
(«Radulphus de Helliaco»)
chanoine d'Amiens, archidiacre du Ponthieu *(1132)*, Doyen *(1141-1178)*, Abbé de Saint-Nicolas d'Amiens *(1171)*

Simon d'Heilly
Chancelier d'Amiens *(1135)*, archidiacre de Ponthieu *(~1145)*

Lambert II d'Heilly
chevalier, seigneur de Bavelincourt
ép. avant 1168
Valderice de Bavelincourt

Firmin d'Heilly
(cité en 1168)

Thibaud III d'Heilly
(cité en 1177)

Eustache d'Heilly
(bienfaiteur des Abbayes de Saint-Lucien de Beauvais et de Lannoy ~1136)

Lambert d'Heilly
seigneur de Rongeval et Ennevalain en Flandres
(cité dans une vente en 1150)
ép. **Basilie**

Wauthier d'Heilly
+ 1177/78
(cité en 1170)

Simon d'Heilly

Mathieu d'Heilly

Obert / Otbert d'Heilly, chanoine de l'Eglise d'Amiens *(cité en 1111)*

Heilly

Seigneurs de Heilly

2

Gautier II d'Heilly
et **Gila (de Champagne ?)**

Gautier III d'Heilly + après 1219
chevalier, seigneur de Heilly
(fondateur de l'Hôtel-Dieu d'Amiens)
ép.après 1189 **Isabelle d'Encre**
+ après 05/1221 (fille de Baudouin et de Marguerite de Clermont-en-Beauvaisis ; veuve de 1) Charles de Danemark & de 2) Hugues III de Campdavène, comte de Saint-Pol)

Thibaud III *(«Theobaldus»)* d'Heilly *dit «Briton»*
+ 30/04/1204
(inh. à St-Martin-aux-Jumeaux)
Evêque d'Amiens
(1169-30/04/1204)
(Le comté d'Amiens est réuni à la couronne sous son épiscopat)

Robert d'Heilly
(cité en 1190)

Eustache d'Heilly
(cité comme bienfaiteur du prieuré Saint-Laurent en 1168)

Ingelran / Enguerrand 1er d'Heilly *(«Ingelrannus de Helliaco»)*
+ 06/11/1190 ?
chanoine d'Amiens *(1168)*

Raoul II d'Heilly
archidiacre du Ponthieu
(1185-1197) (cité encore en 1219 ; Evrard de Roye lui succédera)

Mabille *(ou Mabilie)* d'Heilly
ép. ~1189 **Pierre de Jumelles *(ou Jumel)***

Béatrice d'Heilly
(citée en 1168)

Euphémie d'Heilly
(citée en 1168)

Adam & Gauthier d'Heilly *dits «Raye de Montdidier»*
(cités en 1170)

Gautier IV d'Heilly + après 1238
chevalier, seigneur de Heilly et La Neuville-lès-Corbie
ép. **Jeanne de Picquigny**
(fille de Gérard II ou III, vidame d'Amiens *(1189/90)*, seigneur de Picquigny, et de Laure de Montfort ; ép. 2) ~1247 Robert V de Crésecque)

postérité qui suit (p.4)

Willaume d'Heilly
(cité en 1198)
ép. **Marie de Honnecourt**
fl 1213
(Armes : *«D'argent, au lion de gueules cantonné de 19 billettes du même.»*)

Isabelle d'Heilly
(cité en 1198)
ép. **Hue de Miraumont**
fl 1219
(Armes : «*D'argent, à trois tourteaux de gueules.*»)

Avic(i)e *(ou Amicie)* de Heilly
° ~1180 + après 1243
dame de Rumilly, Bray et Albert
ép. avant 1209 **Gilles (1er) de Mailly**, chevalier, seigneur & baron de Mailly, L'Orsignol, Authuille, Nédon, Auvillers, Acheux *(près Amiens)*, Colincamps, Ploich, Andinfer, Mézerolles et Wavans, croisé *(1248)* ° ~1185 ? + 07/1255
(fils de Nicolas et d'Amélie *(Ermogie)* de Beaumont)

postérité Mailly

Ingelran / Enguerrand II d'Heilly *(«Ingelrannus de Helliaco»)*
Doyen d'Amiens
(1225(1230, 1242) (semble posséder des droits ou l'entière propriété de la Censée de Folies prise à ferme ~1225)

Mathieu d'Heilly
(cité en 1233)

Gérard d'Heilly
chevalier, seigneur d'Englebelmer
(cité en 1196)

Robin d'Heilly
(cité en 1220)

Encre, Breteuil, Jumel & Fouilloy : ***Baudoin****, seigneur* ***d'Encre*** *perd sa seigneurie au profit d'****Hugues, comte de Saint-Pol****, alors qu'il avait une fille mariée à Gautier de Heilly.*
Marguerite de Clermont *ép.* ***3) Baudoin d'Encre****, dont la famille semble se fondre par la suite dans celle des seigneurs de Heilly.*
A Puits-la-Vallée et Ecu, le comte de Clermont confirme un accord entre l'abbaye de Breteuil et Mabille de Heilly femme de ***Pierre de Jumel****.*
Le seigneur de Heilly, chevalier d'Encre, est présent dans des actes des seigneurs de ***Breteuil*** *dès 1135 ; il tient un fief de chevalier vers 1140 à Froissy.*
C'est une famille importante : Gautier de Heilly épouse ***Elisabeth d'Encre*** *; une de ses sœurs, Mabille, est mariée en 1189 à* ***Pierre de Jumel****,*
et c'est peut-être elle qui a amené dans la famille de ***Jumel*** *des biens dans la terre de* ***Breteuil****.*
*Deux membres de la famille de Heilly, Gautier et Raoul, sont présents en 1135 dans un acte d'****Evrard de Breteuil*** *;*
un autre ***Eustache****, et son fils* ***Lambert****, connu en 1146, sont seigneurs de l'autel de Froissy. Les liens de la maison de Heilly avec celle de* ***Breteuil*** *remontent donc au XIe siècle.*
Les noms de ***Gautier*** *et de* ***Thibaud*** *portés par des hommes de ce lignage rappellent ceux portés par deux des fils de* ***Galeran de Breteuil****.*
La famille de ***Fouilloy*** *est proche de celle de Heilly, et peut-être apparentée. Un* ***Gautier de Fouilloy*** *figure d'ailleurs comme témoin d'****Evrard de Breteuil*** *en 1148 ;*
la figure la plus connue de cette famille est ***Evrard****, évêque d'Amiens entre 1212 et 1222.*
Une alliance matrimoniale entre un chevalier de Heilly et la fille du seigneur de ***Breteuil*** *expliquerait les droits des Heilly.*

Heilly

Seigneurs de Heilly
Maison de Créquy

3

Gautier IV d'Heilly
et **Jeanne de Picquigny**

Thibaud III de Heilly + 1218
ép. **Marie de Picquigny** + 1249
(fille de Guillaume)
ou **Agnès de Rumilly ?**

2) Aélis / Alix de Heilly ° ~1237
+ ~1300 dame de Heilly, Rumilly
et de plusieurs fiefs en Cambrésis
ép. avant 1254 *son cousin germain*
Baudouin IV *(ou III)* de Créquy, ***dit d'abord «de Beaurain»***, chevalier, seigneur de
Créquy, Fressin et Beaurainville,
Connétable de Constantinople *(1245)*
° ~1226 +X 11/07/1302 *(Courtrai)*
(fils de Philippe et d'Ide *(alias Alix)*
de Picquigny ; ép. ?2) Marthe d'Amiens
& ?3) Ide de Fosseux)

postérité Créquy d'Heilly
qui suit (p.10)
*(9 enfants, dont **Jean**, sire de Créquy*
*et **Philippe**, héritier d'Heilly*
dont il prend nom & armes ; il modifie celles-ci
en portant de 5 à 8 le nombre des fusées)
Heilly passe aux Créquy

Marie d'Heilly
(Armes : «De gueules, à la bande
fuselée d'or, de trois fusées
& deux demies.»)
ép. **Jean 1er du Hamel**, chevalier,
seigneur du Hamel, Avoué
de Gentelles et Cachy, Châtellain
de Bulles en Beauvaisis
+ après 1243 (fils de Wauthier 1er
et d'Ermine de Crèvecoeur)
(vendent l'avouerie de Gentelles
à Robert de Boves en 1243) (Armes :
«*D'argent, à la bande de sable,*
chargée de trois croix
de Saint-André d'or.»)

Robert d'Heilly
chevalier, seigneur
de Boves ? *(1247)*
ép. **Mabille**
de Tallemars

Raoul d'Heilly, chevalier,
avoué & vicomte de Bonnaye
près Corbie *(il vend son avouerie*
à l'Abbaye de Corbie ~1247)
ép. **Flandrine de Picquigny**
(fille d'Enguerrand, Vidame de Picquigny)
(Armes : «*Fascé d'argent & d'azur, de six pièces.*»)

Simon d'Heilly, chevalier,
seigneur de Rumilly en Cambrésis
ép. **Valdrine de Moreuil**
(fille de Bernard,
seigneur de Moreuil)
(Armes : «*Semé de France,*
au lion naissant d'argent
en coeur.»)

postérité qui suit (p.5)

Mathieu de Heilly
ép. **Marie de Rumilly**
(Armes : «*D'or,*
au sautoir
de gueules.»)

Enguerrand d'Heilly
chanoine d'Amiens
(1258)
(fonde une chapelle
en l'église de Fouilloy
en 1258)

Mathieu d'Heilly
chevalier, au ban
& arrière-ban du
Corbiois *(1304 avec*
Jean d'Hailly, seigneur
de pas, son cousin)
(encore cité en 1311)

sans postérité

Wautier d'Heilly
seigneur
de Honnecourt
ép. **Luce**
de Homecourt
(*cités en 1213/18*)

Béatrix d'Heilly
ép. **Hue / Hugues 1er**
de Soyécourt, écuyer,
seigneur de Framvillers
et Mouy-en-Beauvaisis
(fonde, en 1297, une chapelle
dite «de Soyécourt» à Corbie)
(Armes : «*D'argent,*
fretté de gueules.»)
(inh. à Corbie)

Lucie d'Heilly
ép. **Simon de La Fosse**,
seigneur de Rimay
et Famechon *(~1201)*

postérité la Fosse
*(**Simon**, **Hugues**, **Jacques**,*
***Wautier** & **Guillaume**)*

Eustache d'Heilly
chanoine de Saint-
Firmin *(06/1215)*
(*cité en 1248*)

Pierre d'Heilly
chevalier,
seigneur d'Auneuil
ép. **Marguerite Mauvoisin**
de Rosny, dame d'Auneuil
(fille de Gui V *dit «Guidot»*
et d'Isabelle de Mello)
(Armes : «*D'or, à deux*
fasces de gueules.»)

Heilly

Seigneurs de Rumilly (Cambrésis)

4

Simon d'Heilly
et **Valdrine de Moreuil**

Ham : *«D'or, à trois croissants montants de gueules, 2 & 1.»*
De Pas : *«De gueules, au lion d'argent.»*

Wautier d'Heilly, chevalier,
seigneur de Rumilly et Bertries *(1301)*
ép. **Elisabeth de Manencourt**

Jean d'Heilly + 1360
chevalier *(cité en 08/1299)*
ép. **? Alix de Picquigny**
(soeur de Marthe)
(inconnue dans les généalogies Picquigny)

Isabelle d'Heilly, dame
d'Authie *(citée en 1353)*
ép. **Eudes IV** *alias* ***Oudart II***,
seigneur **de Ham** fl 1313/1326
(fils de Jean 1er et de Marie)

Jacques d'Heilly + 1362 chevalier,
seigneur de Ham et Rumilly, de la noblesse
d'Amiens *(1337)*, X à Poitiers *(1356)*,
et à Saint-Valéry *(1358, avec Jacques de Bourbon)*
ép. **Françoise des Armoises** *(Lorraine)*
(Armes : *«Gironné d'or & d'azur, de douze pièces.»*)

Mathieu d'Heilly, Gouverneur de Guise
et de Beauvoir *(1340)*, de la noblesse d'Amiens
(07/09/1337)(vend en 1341 à l'Abbaye de Corbie sa part de dîmes sur la paroisse de Sailly-Laurette)
ép. **? Jeanne**, dame **de Conty** (fille de Manassès ;
soeur d'Ermengarde,épouse de Gérard Quiéret,
seigneur de Lavacquerie)

Jacques d'Heilly
seigneur d'Avesne
(cité en 1338)
ép. **?**

Jean d'Heilly
seigneur d'Avesne
(cité en 1338)

Jean d'Heilly
Grand Fauconnier de France
sous Philippe VI de Valois *(1343)*,
ép. **? Isabeau de Coucy** *(inconnue dans les généalogies de Coucy)*

Régnault d'Heilly,
chevalier *(1339)*

? Agnès d'Heilly,
ép.**? Thomas VI de Coucy**,
seigneur de Vervins + 1392
(Armes : *«Fascé de vair & de gueules, de six pièces.»*)
(en réalité Thomas ép. Agnès de Hans-Grandpré (fille de Jacques II, et d'Alix des Armoises))

Jacques d'Heilly, chevalier,
seigneur de Rumilly
ép. **Ade de Varennes** (soeur
de Jeanne, épouse de Waleran,
seigneur de Renneval)

Danger d'Heilly,
(mentionné dans une reconnaissance du 03/2/1357)

postérité qui suit (p.6)

Heilly

Seigneurs de Rumilly

5

Jacques d'Heilly
et **Ade de Varennes**

Raynaud d'Heilly, chevalier,
accompagne le Roi Charles VI au Mans *(fin 07/1392)*
ép. 1392 **? Béatrice d'Hangest** (fille de Ferri,
bailli d'Amiens)
*(*Armes : *«D'argent, à la croix de gueules,
chargée de cinq coquilles d'or.»)*

Marie d'Heilly
ép. **Philippe de Saveuse**, Capitaine
& Gouverneur d'Amiens et d'Artois
(fondent le couvent de Sainte Claire à Amiens en 1442)
*(*Armes : *«De gueules, à la bande d'or accostée
de cinq billettes du même, 3 en chef, 2 en pointe.»)*

*postérité Saveuse (dont **Jeanne**
qui ép. **Charles d'Artois**, comte d'Eu en 1448,
+ 1467 à Amiens)*

Jacques d'Heilly
chevalier, Gouverneur
du château de
Beauquesne *(1407)*,
Chambellan du Roi

? Jeanne de Heilly + 1373
ép. **Aubert de Hangest
*dit «Le Flamenc»***,
seigneur de Fresnoy
+ après 1399 (fils de Jean
et de Marie de Vignemont)

sans postérité

Henri d'Heilly, chevalier,
seigneur de Ham
ép. **Jacqueline de Ghistelles** *(Artois)*
*(*Armes : *«D'azur, au sautoir dentelé d'argent,
accompagné en chef & en pointe, de deux
croissants d'argent &, des deux côtés,
d'une coquille aussi d'argent.»)*

Jean d'Heilly,
écuyer
du Dauphin

Mathieu d'Heilly, chevalier,
seigneur de Haulicourt *(donne 1/10°
de son revenu pour la rançon du Roi
François 1er après Pavie (1525)*
ép. **Catherine de Wallincourt**
*(*Armes : *«D'argent, au lion de gueules.»)*

*postérité
qui suit (p.7)*

? Marie d'Heilly
ép. **? Raoul III de Coucy**,
seigneur de Vervins,
Chambellan du Roi Louis XII
*(en réalité Raoul ép.
Marie de Hans-Grandpré
(fille d'Henri et de Jacqueline
de Ghistelles))*

Heilly

Seigneurs de Rumilly

6

Mathieu d'Heilly
et **Catherine de Wallincourt**

Jean d'Heilly, chevalier
(possède un fief sur Villers-Bretonneux)
ép. 1537 **Marguerite-Anne de Pisseleu**
(fille de Guillaume, chevalier, seigneur d'Heilly,
et de Madeleine de Laval)
(Armes : *«D'argent, à trois lions de gueules, 2 & 1.»)*

Eustache d'Heilly,
religieux de l'Abbaye
Saint-André,
près Cambrai

Alix d'Heilly,
religieuse à Prenny,
près Cambrai

Grégoire d'Heilly, écuyer, seigneur de Villers et Rumilly,
dans la compagnie du Roi à Doullens *(1560, 1594)*
ép. **Jeanne de Rubempré**, dame d'honneur de la Reine
Marie de Médicis (fille de Philippe, Gouverneur
de la Flandre Espagnole)
(Armes : «*D'argent, à trois jumelles de gueules.*»)

Louis d'Heilly, écuyer, seigneur de Villers et Rumilly,
marquis de Rumilly *(1620) (fait une donation à l'église de Noyelle en 1597)*
ép. **Berthe de Hallencourt**
(Armes : «*D'argent, à la bande de sable côtoyéede deux cotices.*»)

Anne d'Heilly

Marie d'Heilly

Jean d'Heilly, écuyer,
seigneur de Villers-en-Santerre et Rumilly,
marquis de Rumilly *(1624)*
(fait une donation à l'église de Noyelle en 1597)
ép. 1619 **Marie-Anne de Pisseleu d'Artois**

postérité qui suit (p.8)

Jacques d'Heilly,
bénéficier de l'église
de Flavy

Heilly

Seigneurs de Rumilly

7

Jean d'Heilly
et **Marie-Anne de Pisseleu d'Artois**

Firmin (1er) d'Heilly
marquis
ép. 1685 **Charlotte de Lavallard-Bertries** *(Cambrésis)*
(Armes : «*D'azur, à six étaies d'or.*»)

Jean d'Heilly
écuyer, seigneur de Villers
ép. **Madeleine de Cocquerel**
(Armes : «*D'azur, à trois coquelets d'or, crettés,; becqués & membrés de gueules, à la bordure componée d'argent & de gueules.*»)

*postérité d'Heilly (dont **Jean**, fieffé à Villers-Bretonneux dont **un fils** qui ép. 1707 **Marguerite Belette**)*

Jean d'Heilly
marquis
ép. 1700 **Madeleine de Lette**
(petite-nièce de Jean II, évêque de Béziers en 1537)
(Armes : «*D'or, à trois branches de gueules, au chef d'azur, chargé de trois étoiles d'or.*»)

Barbe d'Heilly
religieuse
aux Ursulines d'Amiens

Firmin II d'Heilly ° 15/05/1703 ?
marquis
ép. (c.m.) 23/06/1741 **Marie de Supply**
(Armes : «*D'azur, à la bande d'argent.*»)

Jean d'Heilly

Antoine d'Heilly

sans postérité

Firmin III d'Heilly ° 25/02/1745
marquis
ép. (c.m.) 26/06/1785 **Elisabeth de Varennes** (fille d'Henri, seigneur de Varennes) (Armes : «*D'azur, à la bande d'or, à la coquille du même à senestre.*»)

postérité qui suit (p.9)

Heilly

Seigneurs de Rumilly

8

Firmin III d'Heilly
et **Elisabeth de Varennes**

Firmin IV d'Heilly ° 06/01/1786
marquis
ép. 1813 **Madeleine Croiset d'Estiaux** (Armes : «*D'azur, à la fasce d'or, accompagnée en chef de trois croisettes potencées du même, posées en fasce, et, en pointe, d'une canette d'argent.*»)

Henri d'Heilly
ép. **Marie de Houdain**
(Artois)
(Armes : «*D'or, au créquier de sinople.*»)

Alphonse-Léon d'Heilly
° 16/11/1815 marquis
ép. 1839 **Charlotte-Emilie Drion**

Florence-Anne d'Heilly ° 1820

Léonce-Charles Joseph d'Heilly ° 30/12/1841
marquis, capitaine d'Etat-Major, aide de camp du général Montaudon, commandant le 2° Corps d'Armée à Amiens
ép. 09/05/1870 *(Vic-Le-Comte, 63)* **Marie-Sophie Tixier de Brolac**
(fille d'Amable-André, écuyer, et de Louise de Matharel *(fille du comte Auguste, capitaine de frégate, et de Lucette de Bousluisant)*)
(Armes : «*D'azur, au chevron d'or, accompagné de trois roues du même.*»)

Anne-Eléonore Marie Andrée d'Heilly
° 09/09/1871

Marguerite-Elisabeth Emilie Augustine d'Heilly
° 05/10/1875

Matharel *(Auvergne)* : «*D'azur & de gueules à la croix d'or accompagnée en chef de trois étoiles du même, et, en pointe, de trois losanges d'or.*»

Heilly

Maison de Créquy-Heilly

Cette branche qui prend le nom d'Heilly s'éteint dès 1413

4

Aélis / Alix de Heilly,
et **Baudouin IV de Créquy**

Les seigneurs d'Heilly de la maison de Créquy s'allièrent aux Chambly, Coucy, Desquenes, Mauvoisin-Rosny, Picquigny , Raineval, Trie, etc. Leurs armes étaient celles d'Heilly : «De gueules, à la bande fuselée d'or.»

Philippe de Créquy *dit «d'Heilly»* ° ~1257 + 1318
ou après 1320 seigneur d'Heilly et Planques
(adopte nom & armes de sa lignée maternelle ;
ses armes semblent toujours être un fuselé de 5 pièces)
ép. 1284 **Avicie d'Airaines**, dame de Long et de Longpré
° ~1269 + 1325

Isabelle de Créquy *dite «de Heilly»*
° ~1258 + 1322
dame de Fressin et d'Heilly
ép. 1274 **Eudes *dit «Oudart»* de Ham**,
écuyer puis chevalier *(1272)*,
seigneur de Ham° ~1246 + 1326

Jehan de Créquy *dit «de Heilly»*
° ~1265 + 1321 écuyer,
seigneur de Sains-les-Fressin et Heilly
ép. **Elisabeth Mauvoisin**,
dame de Rosny° ~1253 + 1323

Jean (1er) d'Heilly ° 1272 + dès 1297
seigneur d'Heilly et de Pas, X en Flandre
(06/1296, avec Gaucher d'Autrêches
et Renaud de Trie), Garde de la ville
de Douai, X en Gascogne *(1297)*
ép.1291 **Alix / Aalis de Pas-en-Artois**
° 1278 + 1319 (fille de Jacques)

Philippe
de Créquy
dit
«d'Heilly»

Enguerrand
de Créquy
dit «d'Heilly»
clerc, Evêque
de Cambrai

Marguerite de Créquy *dit «d'Heilly»*
ép. **1) Wautier de Ghistelles** (fils aîné)
ép. **2) Jaikemon de Harchicourt**
ép. **3) Waalon de Bourc**
ép. **4) Oston de Trazegnies**

Flandrine d'Heilly
(touche
le 09/12/1297
le solde des gages
des campagnes
en Gascogne
de son frère)

Jean II d'Heilly + ~1321 *(entre 1315 & 1322)* écuyer,
seigneur de Sains-les-Fressin, Heilly et Avesnes *(témoin*
des procedures entre Mahaut, comtesse d'Artois, & la noblesse
artésienne en 11/1318 à Paris et à Corbie le 12/01/1319)
(reçoit le 17/02/1315 la moitié de la terre de Heilly en douaire)
ép. **1)** 05/1314 **Marthe de Picquigny**, dame de Loeilly + avant 1315
(fille cadette de Jean II, seigneur de Saint-Ouen, et de Marthe
d'Amiens, dame de Canaples ; veuve de Gui de Belloy, chevalier,
seigneur de Morangles et Villaines)
ép. **2)** 06/1321 **Isabeau Mauvoisin de Rosny**, dame de Rosny
° ~1250 + après 1326 (fille de Gui V, seigneur de Rosny,
et d'Isabeau de Mello ; veuve de Pierre VI de Chambly,
seigneur de Persan + 1310 ; ép. 3) Jean II comte de Sancerre,
seigneur de Charenton et Meillant *(18)*)

postérité qui suit (p.11)

Pierre d'Heilly ° 1272 + ~1297
seigneur d'Auneuil en Beauvaisis
ép. **Marguerite Mauvoisin de Rosny**
(vend au Roi le 31/01/1327
une rente sur le Trésor
que touchait son défunt mari)

Isabelle d'Heilly, dame de Mareuil
ép. **Renaud II de Trie**, chevalier, seigneur
de Mareuil, du Plessis-Billebault
et de Mouchy-Le-Châtel, maréchal
de France + dès 06/06/1324
(fils de Renaud, seigneur du Plessis
Friencourt, Granville et Mouchy,
et de Marguerite de Courtenay,
dame de Cloyes)

? Jeanne d'Heilly
° 1292/94 + 1344
ép. **Bernard IV**
de Corbie, chevalier,
seigneur de La Neuville
° 1282 + 1343

Heilly

Maison de Créquy

10

Jean II de Créquy-Heilly
et **1) Marthe de Picquigny**
et **2) Isabeau Mauvoisin**

Mathieu d'Heilly
+ après 1346 seigneur d'Heilly et de Pas
(tuteur de son neveu Jean dit «Tristan» de Chambly en 1329) (montre à Amiens le 05/09/1337 avec son frère)

Mathieu d'Heilly, seigneur d'Heilly en 1346, portait un sceau marqué d'un écu à une bande "de quatre ou cinq fusées" (Demay), la première chargée d'une étoile en brisure. Ce sceau rond, qui provient des archives de l'Abbaye de Corbie, est aujourd'hui aux Archives de la Somme, appendu à un acte de transaction concernant notamment "la pêcherie d'un fossé". Le contre-sceau de cet acte montre aussi un écu portant une bande fuselée, timbré d'un heaume et posé sur champ fretté. (Jacques Dulphy)

1) Jacques (1er) d'Heilly ° ~1315
+ avant 1362 chevalier, seigneur de Pas-en-Artois, sert en Picardie le Roi de Navarre *(avec 4 chevaliers, 17 écuyers, 19/08-16/09/1352)*, X à Poitiers *(1356)*, X à la prise de Saint-Valéry *(1358, sous le Connétable Jacques de Bourbon)*
ép. **Alix de Coucy**
(fille de Thomas IV, sire de Vervins, et d'Isabeau d'Enghien)

postérité qui suit (p.12)

1) Jeanne d'Heilly, dame de Ribemont
ép. 1325 **Pierre VII de Chambly**, seigneur de Viarmes, Presles, Livry, Chambly et Quatremares, Chambellan du Roi *(1308)*
° ~1278 + ~1329 (fils de Pierre VI et de Jeanne de Machault ; veuf de ? de Montgobert)

postérité qui suit (p.13)

2) Jean III d'Heilly, comte d'Aliers, baron de Heilly, seigneur de Lusigny
ép. **Françoise de Mailly**, dame de Raineval + 1379 (fille de Gilles IV)

Jean IV d'Heilly + 1409 comte d'Aliers, baron de Heilly, seigneur de Lusigny
ép. **? Thérèse de Raineval** + 1418
(inconnue dans la généalogie Raineval)

Thibaud V d'Heilly +X 25/10/1415 *(Azincourt)* comte d'Aliers, baron d'Heilly, seigneur de Lisigny
ép.30/06/1408 *(Aubigny)*
Marthe d'Aubigny, dame de Cambligneul et Agnières + 1445

Louise d'Heilly ° 1415 + 1464
ép. 1364 **Ghislain de Saulty**
° 1406 + 1467

postérité Saulty
*(**Chrétienne** + 1492)*

Adèle d'Heilly
° 1349 + 1395
ép. 1364 **Robert VIII de Boisleux**
° 1335 + 1390

Heilly

Maison de Créquy

11

Jacques d'Heilly
et **Alix de Coucy**

Jacques II d'Heilly
seigneur de Heilly et de Pas, X en Picardie sous le sire de Coucy, *(montre à Péronne le 13/10/1379, avec 4 chevaliers et 13 écuyers de sa compagnie)*, sert sous le comte de Saint-Pol *(1382, avec 2 chevaliers et 11 écuyers)*, croisé en Prusse, X à Nicopolis *(1396 avec Jacques d'Heilly de Pas)*, épargné & envoyé par Bajazet pour porter la nouvelle du désastre en France
ép. (c.m.) 1365 *(Amiens)* **Ade de Raineval**, dame de Bruille, Saint-Erin et Balley + dès 1391
(fille de Raoul II, seigneur de Pierrepont, Panetier de France, et de Philippa de Luxembourg)
(porte à son mari une rente sur la Bassée, source de nombreuses chicanes ultérieures)

Jacqueline d'Heilly
ép. **Louis**, seigneur **des Quesnes**
(plaide en 1366 contre son frère et se fait adjuger le quart des terres d'Heilly et de Pas, sur la succession paternelle)

Jean III d'Heilly +X 1413
(contre la garnison de Soubise)
seigneur d'Heilly et de Pas, partisan du duc de Bourgogne, sert à Saint-Omer *(01/08/1404 avec 14 écuyers, & 300 lances de crue, sous le comte de Saint-Pol et de Ligny)*

sans alliance

Jacques III d'Heilly-Créquy *dit «Maréchal de Guyenne»*
° ~1370 +X 25/10/1415 *(Azincourt)* chevalier,
seigneur de Heilly et de Pas, maréchal du Dauphin, duc de Guyenne, partisan & lieutenant du duc Jean de Bourgogne, X contre les Liégeois *(1408)*, chevalier banneret *(dès 08/10/1410, montre à Saint-Denis)*,
Capitaine & Gouverneur de La Rochelle *(dès 27/02/1411, reçu comme tel au Parlement le 14/05/1411)*,
fait office de maréchal de France au siège de Bourges *(1412, y remplace Boucicault)*,
lieutenant-général du Roi en Guyenne *(1413)*,
(massacré par les Anglais après la bataille d'Azincourt accusé de s'être parjuré après sa détention à Soubise puis à Bordeaux)
(Armes : *à une bande fuselée de huit pièces)*

sans alliance

Agnès d'Heilly + après 1425 dame d'Heilly, Pas, Sourdon, Cardonnois et Esclainvillers
(mouvant de la châtellenie de Montdidier)
(héritière de Jean de Raineval)
ép. **1)** 1410 **Jacques de Bailleul-Douxlieu**,
seigneur de Bavinchove et Tourlande (fils de Pierre, maréchal de Flandres, et de Jeanne de Créquy
(adopte nom & armes d'Heilly)
ép. **2) Beaugeois**, seigneur **d'Inchy**, châtelain de Douai, seigneur de Saint-Leu
(Armes : *«Fascé d'or & de sable, de 7 ou 8 pièces.»)*

*postérité **1)** Bailleul (**Jacques de Bailleul dit «d'Heilly»** +X 1430 Bouchoire-en-Santerre)*
*postérité **2)** Inchy (Antoinette, dame de Canteleu et de Saint-Leu + 19/11/1478 ép. **1)** 1426 **Waleran d'Hingettes** + 04/10/1464 chevalier, seigneur des Obeaux, Lormes, Fournes et Antoing, Gouverneur de Lille, Douai & Orchies ; ép. **2)** 1467 **Philippe de Montmorency-Croisilles**, seigneur de Dours + 21/02/1674)*

Agnès** teste en 1438 en faveur de **Jean d'Ailly**, Vidame d'Amiens ainsi que de sa cousine **Marie d'Hargicourt**, femme de **Jean de Pisseleu**, lui léguant ses droits sur la terre d'**Heilly** qui passe ainsi dans la famille de **Pisseleu

Heilly *Maison de Créquy*
Alliance Chambly

11

Pierre VII de Chambly
et **1) ? de Montgobert**
et **2) Jeanne de Heilly**

1) Jeanne de Chambly
° dès 1265 + après 1371 dame de Montgobert,
dame de Montreuil *(1335/1353)*
(aveu pour le fief de Brie-Comte-Robert de Montreuil 1353),
Faÿ-aux-Loges et Sotteville-en-Caux
ép. dès 1310 **Raoul de Clermont-Nesle**
écuyer (fils de Raoul + 1299, et de Jeanne,
dame d'Erblencourt)

postérité qui suit (p.6)

2) Jean 1er *dit «Tristan»* de Chambly + entre 1371 et 1375
écuyer, seigneur de Viarmes, Ribemont, Avesnes *(80)*
et Livry-en-L'Aunoye *(sous la tutelle de : 1) Mathieu de Heilly (1329)*
puis 2) de Jean de Belloy (1333)), sert le comte d'Alençon *(1339/40,*
avec 4 autres Chambly) (d'abord sous tutelle de sa grand-mère
Jeanne de Machault ; en procès avec l'Abbaye de Royaumont)
ép. **1)** ~1360 **?**
ép. **2)** avant 1367 **Jacqueline Quiéret de La Vacquerie**
(dite fille de Tristan Quiéret, Amiral de France)

1) Jean II
dit «Tristan»
de Chambly

2) Guillaume
de Chambly
(cité 1385)
2) Regnault
de Chambly
(mineur 1389)

2) Marie de Chambly
dame de Ribemont et d'Avesnes
ép. 1389 **Robert *dit «Rigaud»* de Belloy**,
écuyer (fils de Jean, chevalier, seigneur
de Belloy et Morangles, et de Philippa
de Montmorency, dame de Socourt,
Maffliers, Montsoult et Ferrières-en-Brie)

Jeanne de Belloy ° ~1393
dame de Ribemont et d'Avesnes
ép. **1)** ~1416 **Pierre d'Hargicourt**
ép. **2) Jean *dit «Huet»* de Bouconvilliers**, écuyer
ép. **3)** 1435 **Louis de Monterollier**

1) Marie d'Hargicourt
dame héritière d'Heilly *(1444)*
ép. 1444 **Jean de Pisseleu**, chevalier,
seigneur de Fontaine-Lavaganne

Heilly

Non connectés

? Isabelle d'Heilly + avant 1120
(fille de Foulques d'Heilly près Corbie, et de Marie de Clermont)
(armes : «De gueules, à la bande fuselée d'or»)
ép. **Gautier III Tyrel *dit «Le Généreux»*** ° ~1100 + 1145 chevalier, vicomte d'Equennes, seigneur de Poix, Bussy, Famechon, Moyencourt, Namps-au-Mont, Agnières, et fiefs en Normandie, Ponthieu et Vimeu (fils de Gautier II Tyrel et d'Aélis Giffard ; ép. 2) 1121 Adeline, dame de Ribécourt et de Prouville ; & 3) 1128 Fide de Sélincourt)
> possible postérité

? d'Heilly
ép. **Eudes Briton**

? Eustachie de Heilly
ép. 1188 **Pierre de Sarcus**

? Bathilde de Heilly
° ~1123 + 1181
ép. **Gilles III de Pas**
° ~1113 + ~1187 écuyer, seigneur de Pas

? Blanche de Heilly
ép. **? Alexandre du Hamel**
° 1124 (ép. 2) Jossine de Louvencourt
° 1141 + 1198)

? Warin d'Heilly
(«Warinus de Helliaco»)
chanoine d'Amiens *(1141-1155)*, archidiacre du Ponthieu *(1149)*, Prévôt *(1141-1155)*

? Raoul d'Heilly
(«Radulphus de Helliaco»)
chanoine d'Amiens, archidiacre du Ponthieu *(1149)*

? Françoise de Heilly
° ~1175 + ~1232
ép. **Robert II de Contay**
° ~1165 + ~1224 (fils de Robert et de Louise de Péronne)

? Agnès de Heilly
ép. **Aubert de Longueval *dit «de Vaux»*** fl 1209/1231
(fils d'Aubert, seigneur de Vaux et Aussimont, et de Mathilde de Habart)

? Jacqueline de Heilly
ép. **Louis du Quesnoy** +X 25/10/1415 *(Azincourt)*, seigneur de Le Loire *(dès 1393)*, des Quesnes et d'Audenarde, baron de Pamele (fils de Gossuin, chevalier, seigneur du Quesnoy et de Braffe, et de Yolent/Yolande de Mortagne, dame de Longvillers, Douriers, et Toutencourt)
> cf van Peteghem

? Jean d'Heilly, écuyer, sert Jean de France, comte de Poitiers, frère du duc de Normandie *(~1356)*

Heilly

Annexe héraldique

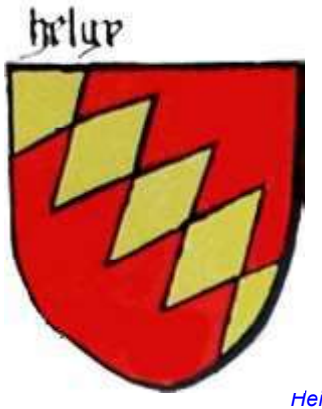

Heilly, armorial de Saintré (1456)

Heilly, blason communal adapté des armes anciennes

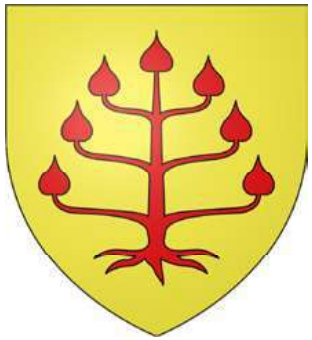

Créquy

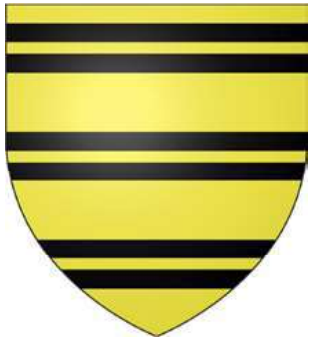

Gouffier

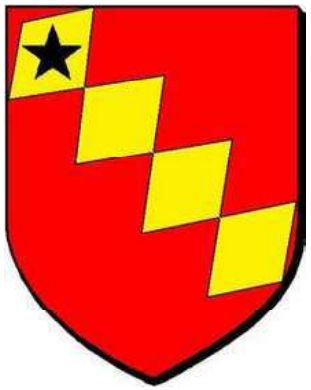

Heilly, probable brisure de cadets

Thibaud de Heilly, évêque

Eglise de Brouchy dans la Somme

Heilly : pierre tombale à Brouchy 80

Heilly
Annexe documentaire

Montres en Picardie («Trésor généalogique de la Picardie» Tome2, Ed. 1859/60)

*«Jehan, sire de Heilly, chevalier, double banneret, a reçu de **Guy Florent**, Trésorier du Roi, 342 £ tournois pour lui, 3 chevaliers et 17 écuyers de sa compagnie, servant en la bataille de Mons. le comte de Saint-Pol. 18 septembre 1314.»*
(Sceau en cire brune, très endommagé. On distingue à peine un écusson chargé d'une bande fuselée).

*«Jehan de Heilly, écuyer-tranchant de Mgr le **Dauphin**, a reçu de **Jehan Chauvel**, Trésorier des Guerres, 16 £ 10 sols tournois pour lui et 1 écuyer de sa compagnie, servant sous les ordres du **Dauphin**. Amiens, 4 novembre 1355.»*
(Sceau en cire rouge, bien conservé. Ecu seul, chargé d'une bande fuselée, et brisé, en chef, d'un lambel et d'une étoile. Légende : *«+ S. Jehan de Helly.»)*

«La reveue de Mons. de Heilly, chlr, trois aut. chlrs et dis escrs de sa comp., reveuz à Therouenne, le penult. jor dottobre lan M.CCC IIII xx et sis.
*Led. Mons. de Heilly, bannt., Mons. **de Visme**, Mons. **de Goy**, Mons. **Wautier de Bertangle**, **Jaq. de Bertangle**, **Liennart de Walsempos**, **Drieu deFerchencourt**, **Jaque de Bourg**, **Ridel Cousin**, **Jehan d'Argies**, **Jaq. du Mesnil**, **Jehan de Flain**, **Huet de Montoviller**, **Jaq. Le Bel**.»*

*«Regnault de Hély, chlr, a reçu d'**Arnoul Boucher**, Trésorier des Guerres, 150 francs pour lui et 8 écuyers de sa compagnie, suivant le Roi dans le voyage du Mans - 31 juillet 1392.»*
(Sceau en cire rouge. Ecu à une bande fuselée. Heaume : cimier, une tête de sanglier.
Du filet qui supporte la légende sortent des trèfles qui convergent vers le centre du sceau.
Légende : *«Reg..... de Hel.. chr.»*

«La montre mess. Jaque de Helly, chlr bachlr, un aut chlr bachlr er sept escuiers de sa compaignie veus à La Fté Bnart (Ferté-Bernard), le XII° jour d'aoust l'an M.CCC IIII xx douze.
*Led. mess. Jacques, Mess. **Jehan du Sart**, **Huet du Verssy**, **Renault du Castel**, **Tritrain de Rouville**, **Gautier du Castel**, **Martelet de Tilly**, **Baudouin de Monchaux**.»*

*«Jacques de Hély, chlr. a reçu d'**Arnoul Boucher**, Trésorier des Guerres, 185 francs pour lui, 1 chevalier et 6 écuyers de sa compagnie, suivant le Roi au Mans - 15 août 1392.»*
(Sceau en cire rouge, très endommagé. on ne distingue plus que l'écu, chargé d'une bande fuselée.)

*«Jacques, seigneur de Helly, chevalier, chambellan du Roi, jadis capitaine du château de Beauquesne, a reçu d'**Aleaume Feret**, receveur à Amiens, 18 £ 9 sols 8 deniers pour les gages de son ancien office de capitaine - 23 janvier 1407.»*
(sceau en cire rouge, grossièrement gravé, mais bien conservé. L'écu porte une bande fuselée.
Le heaume a pour cimier une hure de sanglier. Supports : deux lions accroupis.
Légende : «*Scel m. sire de Hely.*»

*«Jaques, seigneur de Heilly, maréchal de Guyenne, capitaine du château de Tallemont, a reçu de **Renaut de Longueil**, Trésorier des Guerres, 1100 £ tournois pour lui, 25 hommes d'armes et 25 arbalétriers, servant à la garde dudit château. - 4 février 1412.»*
(sceau en cire rouge. Ecu à la bande fuselée. Heaume : cimier, une hure de sanglier, très effacée.
Supports : deux lions. Le champ du sceau est pointillé et chargé de hachures se croisant.)

«*Quittance du même au même, de 915 £ tournois, pour lui, banneret, 14 écuyers et 28 archers de sa compagnie, servant sur les frontières de la Picardie. - 18 novembre 1412.*»
(sceau en cire rouge, très effacé.)

Jacques de Heilly, sceau

Thibaud d'Heilly, évêque d'Amiens :sceau

Heilly

Annexe documentaire

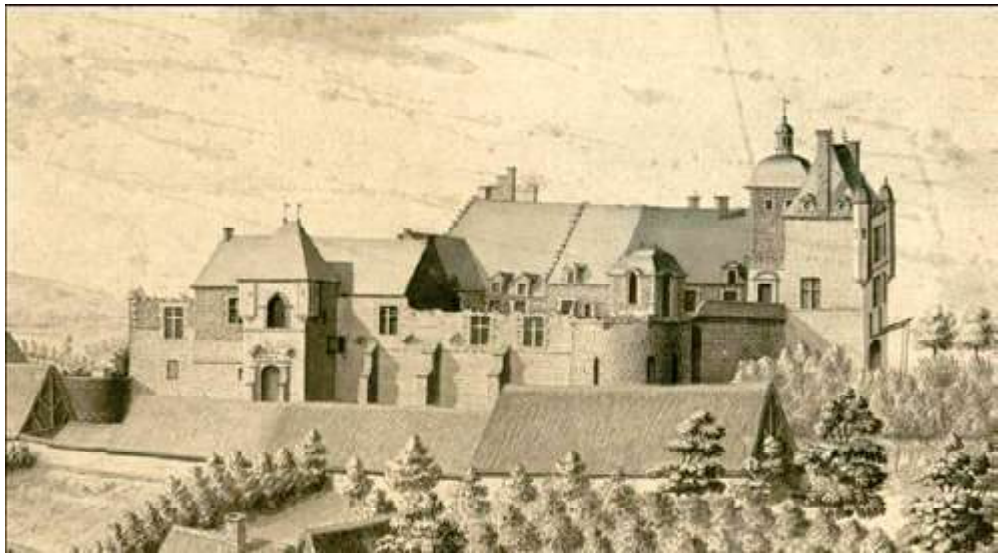

Heilly, état du château : façade principale

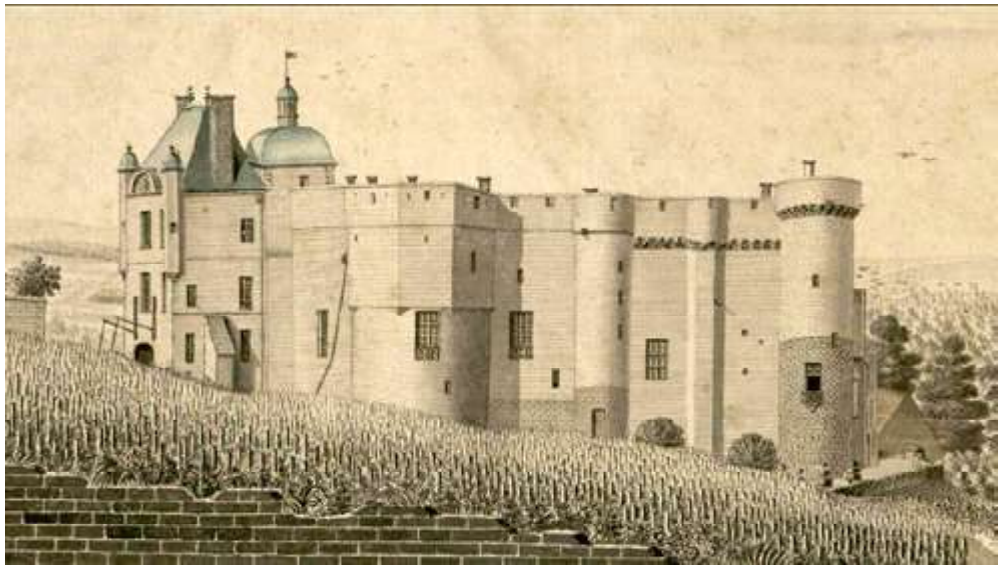

Heilly, état du château : façade côté jardin

Le château d'Heilly était un château mi-féodal mi-classique (l'un des plus beaux de Picardie), aujourd'hui détruit pour partie, situé sur le territoire des communes d'Heilly et de Ribemont-sur-Ancre, non loin d'Amiens.
Il fut une des résidences préférées d'Anne de Pisseleu, duchesse d'Étampes, favorite du Roi François 1er, où elle passa une grande partie de son enfance.
Elle y retourna vivre lors de son exil de la cour, après la mort de François 1er, en 1547.
Elle y mourut aux premiers jours de septembre 1580.
Ce château fut incendié à deux reprises, en 1553 et 1636 (pendant le siège de Corbie) par les armées espagnoles, restauré à plusieurs reprises puis finalement en grande partie détruit après sa vente en 1848.