

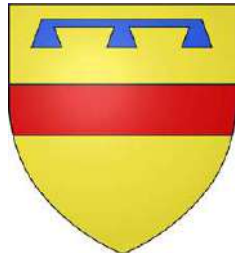

Haveskercke



Gilles de Watten
cadet d'Haveskercke

Maison van Haveskercke
alias d'Haverskerque, d'Haverskerke
& van Haveskerque (Hasskerke au XIV^e)



Sceau équestre et contre-sceau
de Jehan II, seigneur de HAVESKERCKE, chevalier (1295)

Flandres

Haverskerque, dans la Vallée de la Lys

(Nord, arr. Dunkerque, canton Merville)

*citée dans les Cartulaires des Abbayes de Saint-Bertin,
Watten et Bourbourg. Traces d'un château à La Gognerie*

*Son nom en flamand (légèrement différent de celui
de la famille étudiée ici) pourrait définir sa situation
sur la rivière de Lys : «église du débarcadère, du port»..*

Armes :

van Haveskercke : «D'or, à la fascia de gueules»

Watten : brisure des cadets :

*Haveskercke «à un lambel d'azur à trois pendants»
on voit aussi dans certains armoriaux (dont celui
de la Toison d'or) une brisure d'argent au coeur
de la fascia de gueules.*

Witteke : > cf p.17

Sceau : à une fascia

Voir aussi Haveskercke : compléments belges

Sources complémentaires :

*Dictionnaire de la Noblesse (F. A. Aubert de La Chesnaye-
Desbois, éd. 1775, Héraldique & Généalogie),*

Contribution de Dominique Delgrange (07/2013),

*«Armorial de Senlis» d'après l'Armorial de Charles Afforty
présenté par Jean Tremblot (1941),*

Contributions d'Yves Régner (Gauchy, 02,09,10/2014),

Site archivespasdecalais.fr,

Forum GENNPDC (branche de Witteke),

*«Tablettes historiques, généalogiques et chronologiques», Vol. 8,
1757 (Google Books),*

*«Dictionnaire généalogique, héraldique, chronologique
& historique, contenant...», Aubert de La Chesnaye*

des Bois, 1761 repris en 1775,

*«Bulletin de la Commission historique du département du Nord»,
1897 (Gallica Bnf)*

© 2012 Etienne Pattou
dernière mise à jour : 16/07/2018
sur <http://racineshistoire.free.fr/LGN>

Haveskercke

Origines

Débuts assez fantaisistes

souvent entachés de faux grossiers

La source OGHB (dont article H. Douxchamps)

nie l'existence même de ce Flobert

ainsi que des 8 générations suivantes

(signalées en magenta)...

Gros travail de démêlage à venir...

Autres seigneuries & terres des Haveskercke :
Watten (sur l'Aa), Merris, Saint-Floris, Wervicq, Lederzeele (avec château sur motte), puis en Flandres flamandes : Oostevleteren, Zedelghem, Wulverdingue, Buscheure, Peene, Volkernickove, Winghene, etc.

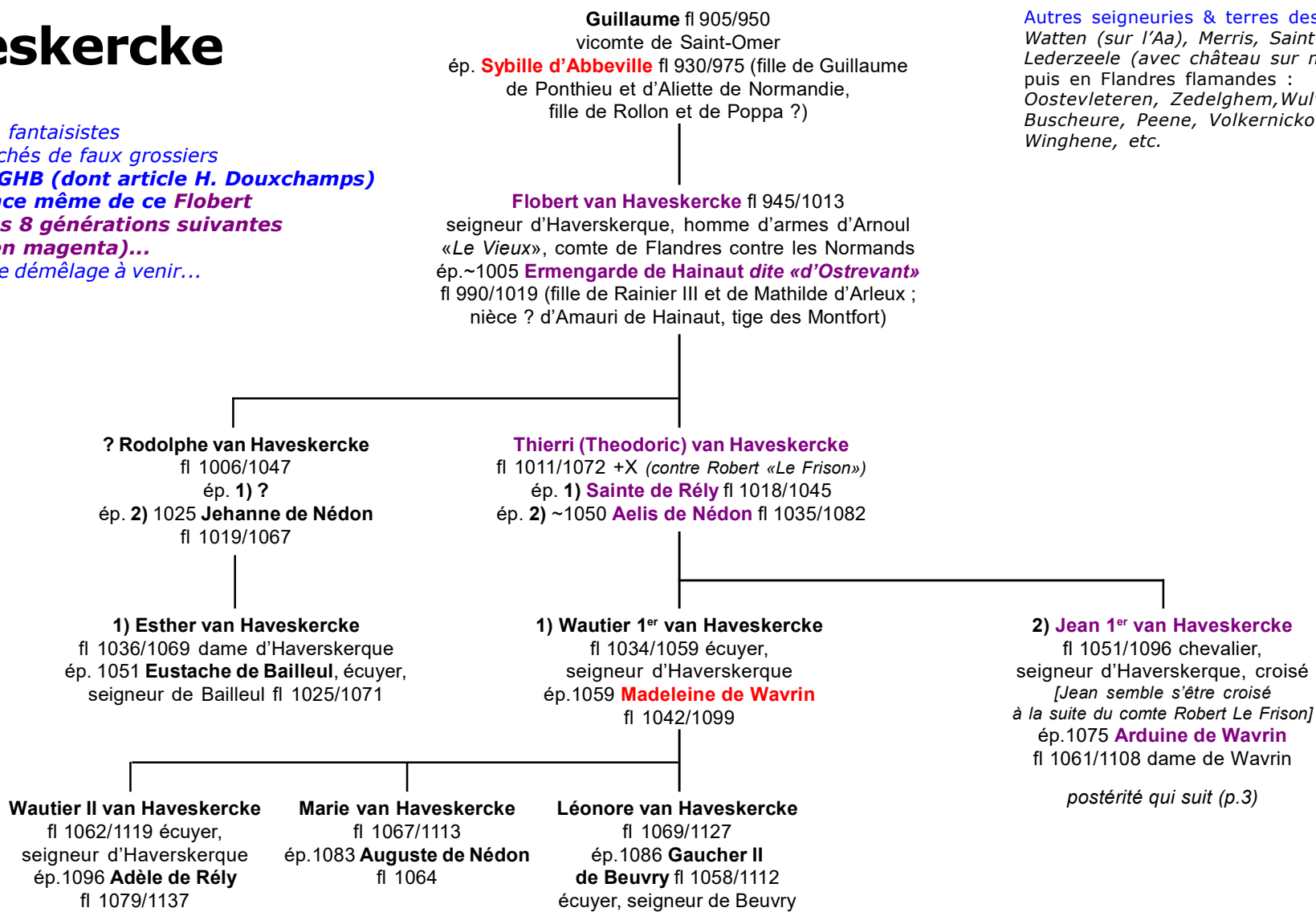

Haveskercke

Seigneurs d'Haveskercke

2

Jean 1^{er} d'Haverskerque
et Arduine de Wavrin

? Simon van
Haveskercke
(cité ~1120)

Guillaume III van Haveskercke
fl 1076 + 1118 écuyer, seigneur d'Haverskerque,
Ambassadeur de Flandres en France (près Louis VI)
ép. **Gisèle d'Estaires** fl 1084/1131
dame d'Estaires

Jean II van Haveskercke
fl 1077/1139 écuyer,
seigneur d'Haverskerque
ép.1092 **Jossine d'Aire**
fl 1085/1141

Bernard van Haveskercke
fl 1078/1135 écuyer,
seigneur d'Haverskerque
et de Saint-Floris
ép.1110 **Jeanne de Wissocq**
fl 1094/1143 dame de Wizernes

Blandine van Haveskercke
fl 1079/1131
ép.1095 **Godefroi 1^{er} de Cassel**
fl 1068/1129 écuyer,
seigneur de Cassel

Jean III van Haveskercke (Jan)
fl 1098/1158 écuyer, seigneur d'Haverskerque
et de Ruminghem, Gouverneur d'Ypres (1128) (*traque
les assassins du comte Charles «Le Bon» en 1127*)
ép.1126 **Louise d'Hallewijn** fl 1109/1158 dame d'Halluin
(ou **Béatrix de Gavre** ? fille de Rasse 1^{er} et d'Ide, dame d'Ath)

Gauthier van Haveskercke
fl 1100/1159 écuyer,
seigneur d'Haverskerque
et de Saint-Venant
ép. ~1130 **Jeanne de Trazegnies**
fl 1115/1164 dame de Trazegnies

Gersende van Haveskercke
fl 1112/1167
ép.1128 **Albert de Nédon**
fl 1094/1162 écuyer,
seigneur de Nédon

Claude van Haveskercke
fl 1115/1172 dame
de Haverskerque
ép.1132 **Arnoul III de Chocques
dit «Le Boîteux»** fl 1103/1167
écuyer, seigneur de Chocques

**Baudolt van
Haveskercke**
fl ~1128 + 1160
écuyer, seigneur
d'Haverskerque
et de Ruminghem,
croisé avec
le comte Thierr
d'Alsace (~1150)
(fonde une chapelle
à Haverskerque
en 1158 ; rapporte
à Bruges l'ampoule
du Saint-Sang)

**Baudouin (Balduinus)
van Haveskercke**
fl 1137/1198 ? écuyer,
chevalier (1162), seigneur
d'Haverskerque, Forestier
(Maître des Eaux-&-Forêts)
du Comté de Flandres
pour Thierr
d'Alsace
ép. **Ermentrude de Cysoing**
fl 1124

postérité qui suit (p.4)

Baudouin (Balduinus «Forestarius»)
fl 1137-1159-68 Forestier du comte
de Flandres Thierr
d'Alsace
1^{er} ancêtre attesté de la Maison
d'Haverskerque - selon l'Office
Généalogique & Héraldique de Belgique
à Bruxelles (09/2000)

**Guislain van
Haveskercke**
fl 1139/1198
dame
d'Haverskerque
ép.1155 **Hubert II
de Wissocq**
fl 1126/1189 écuyer,
Châtelain de Wissocq

Louise van Haveskercke
fl 1131/1177
ép. 1147 **Richard d'Hallewijn**
fl 1115/1167 écuyer,
Châtelain d'Halluin

Lambert Hove
cité 1137-1142/47
est dit frère du Forestier Baudouin

Haveskercke

Origines

la filiation suivie débute
avec **Baudouin**, Forestier de Flandres

en **bleu** : les données belges
de l'OGHB
dont article H. Douxchamps
communiqué par Dominique
Delgrange (07/2013)

Haveskercke

Seigneurs d'Haveskercke

3

Baudouin van Haveskercke
et **Ermentrude de Cysoing**

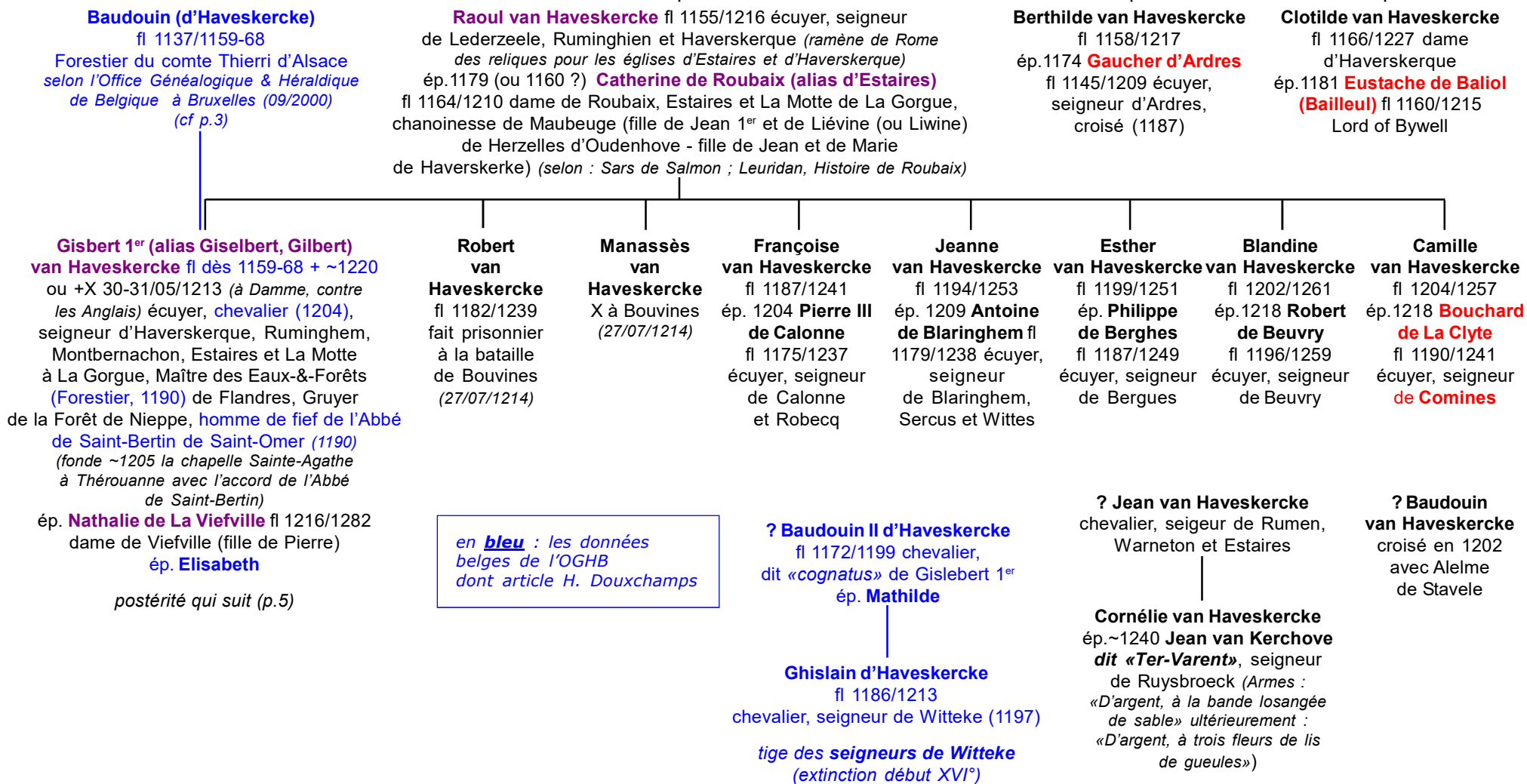

Haveskercke

Seigneurs d'Haveskercke

4

Gisbert (alias Giselbert, Gilbert) van Haveskercke
et **Nathalie de La Vieville**
et **Elisabeth**

en **bleu** : les données
belges de l'OGHB
dont article H. Douxchamps

Baudouin III van Haveskercke
fl 1206/1248 chevalier (1222),
seigneur d'Haverskerque, Bailli de Bailleul
(1230), Chambellan de la comtesse
de Flandres
(hérite de Bernay entre Estaires et Merville)
ép. 1249 **Jacqueline de Staele (alias
de Courtrai)** fl 1224/1264 (fille de Roger
de Courtrai, seigneur de Braele)
ép. 1) **Alix** ; ép. 2) **Christine**

postérité ?

**Gilles 1^{er} van Haveskercke
dit «Gillon»**
fl 1236/48), chevalier (1247/48)
seigneur d'Haverskerque
ép. **Ade**

**Gilbert II
van Haveskercke**
fl 1206/1233
chevalier
ép. **Louise
de Sainte-Aldegonde**
fl 1236/1284
ép. **Mathilde**

postérité qui suit (p.11)
sans postérité

**Hélène
van Haveskercke**
fl 1238/1287 dame
d'Estaires
ép. 1254 **Robert III
de Rozel (Rozelbeck)**
fl 1231/1289

Jean van Haveskercke dit «Le Fosseux»
fl 1259-1303 ou fl 1240/1284 chevalier, seigneur
d'Haverskerque, Estaires, Staele, Strack,
Ruminghem et La Motte de La Gorgue
(cède des terres 07/07/1296 à Robert de Flandres
à Estaires et Bruez et Robertmez (entre Estaires
et Merville), en échange de droits de coupe & de pâture
sur le bois d'Estaires)
ép. 1259 (ou 1235 ?) **Ermentrude (ou Ermendrade)
d'Aire** fl 1245/1291 dame d'Aire (fille de Philippe
dit «de Saint-Omer», et de Béatrice, Châtelaine
héréditaire de Saint-Omer)

postérité qui suit (p.12)

Guillaume 1^{er} van Haveskercke dit «Le Trésorier de Lille»
fl 1261/1282 Trésorier (1261) & Prévôt (1274) du chapitre de Saint-Pierre
d'Aire, Trésorier du chapitre de Saint-Pierre de Lille, Poète courtois
ép. ?

postérité (1 fille)

Jehan II van Haveskercke dit «Le Majeur» fl 1259-1303
chevalier, seigneur d'Haverskerque, Quéant et Estaires
ép. 1) **Alix**
ép. 2) **Marie de Fontaines**, dame héritière de Fontaines-
lès-Chérisy (Artois)

Alix van Haveskercke, dame d'Haverskerque
ép.1325 **Robert II de Beauval**, chevalier, seigneur de Beauval
(Vermandois, issu des comtes de Saint-Pol Candavène)

postérité des **seigneurs de Beauval & Haveskerque**
(jusque ~1370)

Gilles II (alias Gillon) van Haveskercke
fl 1274-1292 chevalier, seigneur de Watten et Lederzeele
ép. 1) **Catherine de Bailleul**
(issue des seigneurs de Douxlieu, Maréchaux de Flandres)
ép. 2) **Marie de Tourmignies**

postérité qui suit (p.6)

Haveskercke

Seigneurs de Watten & de Breucq (Oostvleteren)

5

Gilles II (alias Gillon) van Haveskercke
et 1) **Catherine de Bailleul**
et 2) **Marie de Tourmignies**

en **bleu** : les données
belges de l'OGHB
dont article H. Douxchamps

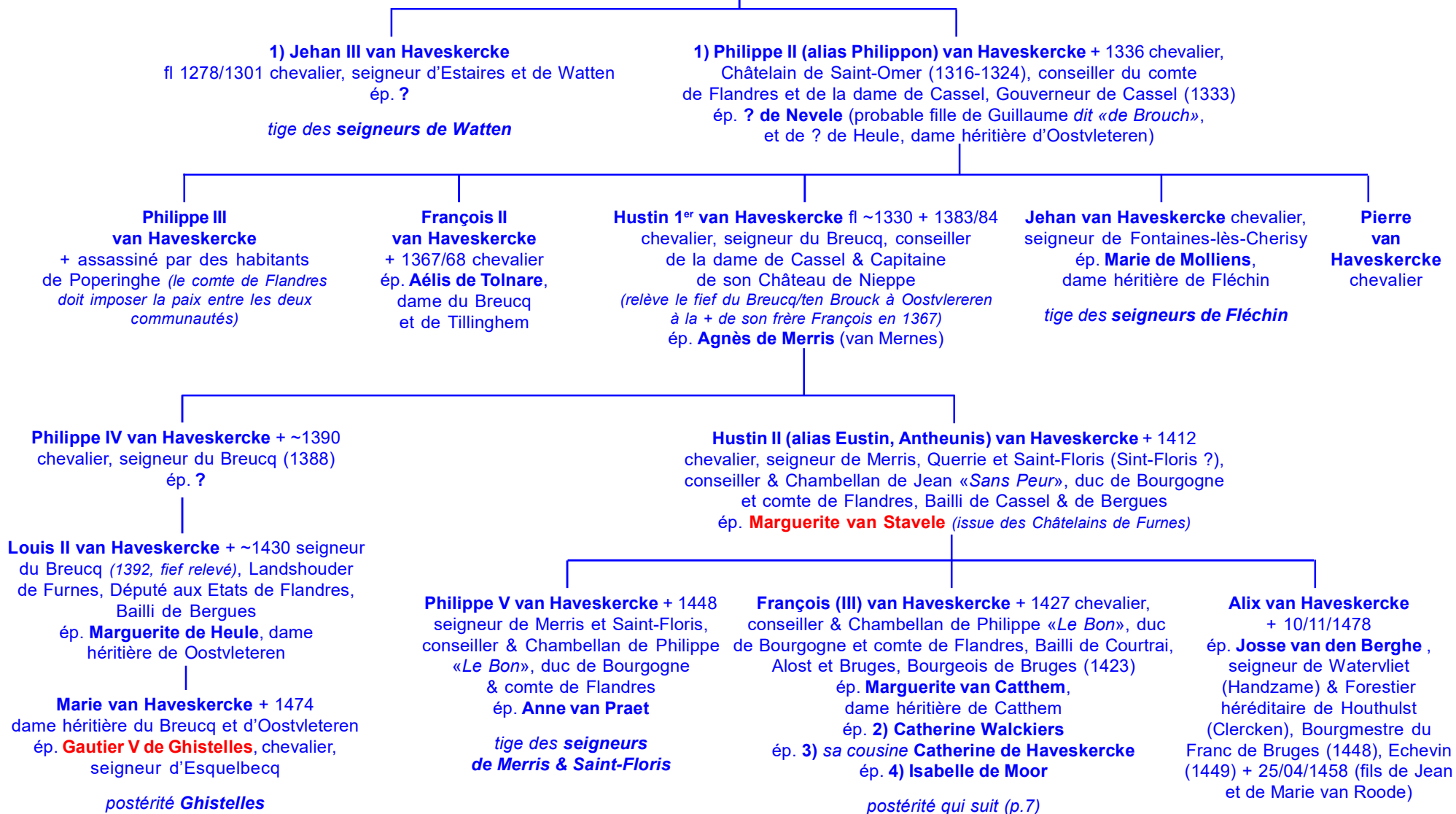

Haveskercke

Seigneurs de Catthem

6

François (III) van Haveskercke
et **Marguerite van Catthem**
et **2) Catherine Walckiers**
et **3) Catherine de Haveskercke**
et **4) Isabelle de Moor**

en **bleu** : les données
belges de l'OGHB
dont article H. Douxchamps

1) Louis III van Haveskercke + 1448
écuyer, seigneur de Catthem, Bailli de Courtrai, Alost, Bruges
et du Franc de Bruges (1419), Bourgmestre du Franc
ép. **Catherine de Zedelghem**, dame héritière de Zedelghem
(1435) (veuve d'Ywain de Straten, chevalier, seigneur de ?,
Bourgmestre du Franc)

Adrien 1^{er} van Haveskercke + 1483 écuyer, seigneur
de Zedelghem, conseiller & Chambellan de Marie de Bourgogne,
Maximilien puis Philippe «*Le Beau*», Bourgmestre du Franc
ép. **Agnès van Themseke**

Martin van Haveskercke + 1498
seigneur de Zedelghem,
Echevin du Franc
sans alliance

Ghislain 1^{er} van Haveskercke + 1529
seigneur de Zedelghem (1498), Bourgmestre du Franc,
Bailli de Zierickzee (Zélande), Avocat près la Cour
comtale de Zélande
ép. **Catherine Cats**

Ghislain II van Haveskercke
+ ~1560 seigneur
de Zedelghem (1529)
sans alliance

Adrien II van Haveskercke + 1572
seigneur de Zedelghem (1560), Bourgmestre du Franc,
Bailli de Hondsche
ép. **1) Catherine de Valladolid**
ép. **2) Jeanne de Yedeghem**, dame héritière de Wynelde (Sinay)
(ép. 2) Philippe du Bosch, seigneur de Meere,
Bourgmestre d'Alost
sans postérité

Jean van Haveskercke + 1576
seigneur de Zedelghem (1572)
ép. **1) Marguerite de Laureyns**
(fille de Josse, seigneur
de Tredeghem, Président
du Grand-Conseil de Malines)
ép. **2) Jeanne de Heule**
postérité qui suit (p.8)

Haveskercke

*Seigneurs de Zedelghem,
Winghene & Swevezeele*

7

Jean van Haveskercke
et 1) **Marguerite de Laureyns**
et 2) **Jeanne de Heule**

en **bleu** : les données
belges de l'OGHB
dont article H. Douxchamps

2) Roland van Haveskercke + 1604
seigneur de Zedelghem (1576) et de La Court,
Echevin du Franc
ép. **Eléonore de Borssele** (*issue des seigneurs de Spreeuwestejn*)
(veuve de Jacques de Bernuy ; ép. 3) Edouard del Vaillie,
Bourgmestre du Franc puis &p. 4) Simon van de Werve,
capitaine au service de l'Espagne)

2) Jacques van Haveskercke + 1600
Châtelain de Loewemsten (1596)
ép. **Esther de Boetzelaer** (ép. 2) Jean VII
de La Kethulle, seigneur de Crommenhelst,
Bourgmestre du Franc)

postérité

Jean van Haveskercke ° ~1585 + 1638
chevalier (1615), 1^{er} baron de Winghene (1632),
seigneur de Zedelghem, Bourgmestre & Député
du Franc aux Etats de Flandres
ép. **Louise de Mesdach**, dame de héritière de Winghene,
Wulfsberghe et Gramez (Dudzeele)

Jacques van Haveskercke ° ~1587 + 18/09/1648
Bourgmestre de la Commune du Franc de Bruges
ép. **Adrienne Lunx**,
dame héritière de Swevezeele
(fille d'Adrien et de Marie Lampsins)

tige des seigneurs de Swevezeele
(extinction 1784)

dont (probablement ?) **Adrien van Haveskercke**,
seigneur de Zwevezeele, qui ép. 21/05/1648
Jeanne-Marie de Haveskercke + 1662
(fille probable de François van Haveskercke,
chevalier, seigneur de Watervliet, Capitaine de Chevaux,
Grand-Bailli de Bruges + 01/07/1650 et de sa 1^{er} épouse
Jeanne de Maulde, fille de Guillaume, chevalier,
et de Judith van Haveskercke, dame de Lichtervelde)
d'où

Louis van Haveskercke ° 1609 + 1663
chevalier (1633), 2^e baron de Winghene (1638),
seigneur de Zedelghem, Wulfsberghe et Gramez, capitaine
au siège de Maastricht (1632), Bourgmestre du Franc
ép. sa cousine germaine **Liévine de Haveskercke** (fille
de Jacques et d'Adrienne Luucx, dame de Swevezeele)

Louis-Albert van Haveskercke, seigneur
de Swevezeele, baron de Lichtervelde, vicomte
de Watervliet, Bourgmestre & Echevin du Franc
de Bruges qui ép. **Jeanne del Rio**
(fille d'Antoine-Gabriel, seigneur d'Eeghem,
et de Françoise Borluut)

postérité qui suit (p.9)

Haveskercke

*Seigneurs de Winghene
& Vicomtes de Zélande*

8

**Louis van Haveskercke
et Liévine de Haveskercke**

postérité dont 2 jumeaux :

en **bleu** : les données
belges de l'OGHB
dont article H. Douxchamps

Jacques van Haveskercke
° 1640 + 1693 3^e baron de Winghene
(1663(1587), seigneur de Zedelghem
ép. **Marie-Constance Semple**
(veuve de Grégoire de Rogival)

Charles-François van Haveskercke +X (Villa-
Viciosa) baron (1693) de Haveskercke
(1671-1710) colonel au service de l'Espagne
ép. **Isabelle Verreycken**

postérité (2 filles)

François van Haveskercke
° 1640 + 1685 Vicomte de Zélande,
seigneur de Wulfsberghe (1666)
ép. **Anne-Marie Vermeulen** (fille
de Michel, Greffier de Winghene)

François van Haveskercke ° 1677 + 1712
seigneur de Middiep (1692)
ép. **Thérèse Clayssone** (fille
de Gilles, Greffier d'Everghem)

Joseph van Haveskercke ° 1677 + 1712
baron (1730) de Haveskercke (1709-1739), Vicomte de Zélande,
licencié ès-lois, pensionnaire de ... (1730)
ép. **Hélène Bosscharts** (d'Opstal, sous Campenhout)
(fille de Denis, seigneur de Wyneghem à Campenhout, licencié ès-lois,
Bourgmestre de Louvain, conseiller & Receveur des Etats de Brabant)

Denis van Haveskercke
baron (1739) de Haveskercke (1734-1760),
Vicomte de Zélande, cadet au régiment d'infanterie
de Botta (1752/53)

sans alliance

Louis van Haveskercke
baron (1760) de Haveskercke (1736-1812), Vicomte de Zélande,
seigneur de Middiep, licencié ès-lois, conseiller (1773-1792),
Procureur-Général (1779) & Avocat Fiscal du Conseil de Flandres (1782),
Président du Tribunal de Bruges (1787-1788),
Député de Flandres au Congrès des Etats Belgiques Unis (1790)
ép. **Marie-Thérèse van der Varent** (fille de Pierre-Louis, 2^e vicomte
van der Varent, licencié ès-lois, Avocat, Echevin de Gand,
1^{er} Homme de fief du Vieux-Bourg, Bailli de Saint-Pierre de Gand)

postérité qui suit (p.10)

Haveskercke

*Seigneurs de Winghene
& Vicomtes de Zélande*

9

Louis van Haveskercke
et **Marie-Thérèse van der Varent**

Pierre-Louis van Haveskercke ° 1762 + 1840
Echevin des Parchions, Bourgeois de Gand (1785)
ép. 1) (mariage dissous) **Philippine-Thérèse van Hoobrouck**
(veuve de Jérôme d'Hane)
ép. 2) **Marie-Françoise Bourlez**

2) Charles van Haveskercke ° 1805 + 1867
Négociant en toiles à Bruxelles
ép. **Catherine de Naeyer**, négociante

Jean van Haveskercke
° 1839 + 1914 Architecte
ép. **Virginie Dumont**

postérité (1 fille)

Louis van Haveskercke ° 1842 + 1895
ép. **Marie-Louise Didiet**, Négociante
(veuve de Florentin Lorent, Négociant)

Robert van Haveskercke ° 1869 + 1936
ép. **Marie Legrou**

Jeanne van Haveskercke
° 1870 + 1943 Infirmière militaire (1914-18)
ép. 1) **Joseph Jacquet**, Lieutenant-Général
commandant la 3° D.A.
ép. 2) **Emile Letenre**, Général Major

postérité 1)

Paul van Haveskercke ° 1901 + 1979
Inspecteur d'assurances, comptable, attaché à la Direction
de l'Expo. Universelle de Bruxelles (1935)

ép. 1) (mariage dissous) **Anna Caillaux**
ép. 2) **Anne-Marie d'Hainaut**
(divorcée de Marcel van Haveskercke)

Georges van Haveskercke ° 1923
Commandant de réserve d'artillerie,
pilote d'aviation légère, Administrateur de l'Office
Généalogique & Héraldique de Belgique
ép. **Christa Charitius** (Beauval, Vilvoorde)

sans postérité

Marcel van Haveskercke ° 1914 + 1972 marchand
ép. 1) (mariage dissous) **Anne-Marie d'Hainaut**
(ép. 2) Paul van Haveskercke)
ép. 2) (mariage dissous) **Simone Ryndt** (ép. 2) ?)

Robert van Haveskercke ° 1941 + 1984 marchand
ép. 1) (mariage dissous) **Louise van den Berg**
ép. 2) (mariage dissous) **Marcella Aresu**

Stephan van Haveskercke ° 1963
employé de banque, sous-lieutenant d'aviation de réserve
ép. **Nathalie Depagie**

postérité (1 fille)

en **bleu** : les données
belges de l'OGHB
dont article H. Douxchamps

Haveskercke

Seigneurs d'Haveskercke

5

Gilbert II van Haveskercke
et **Louise de Sainte-Aldegonde**

*NB : Ce **Gilbert II**
n'aurait eu aucune descendance
selon les sources belges précitées
(OGHB & H. Douxchamps)*

Guillaume 1^{er} van Haveskercke
° ~1253 + 1288 fl **1261/1282** écuyer,
seigneur, Trésorier & Prévôt d'Haverskerque
ép.1274 **Blanche de Nédonchel** ° ~1259 + 1285 (+ en couches)
dame de Bailleul-Lès-Pernes (62) (fille de Jacques
et de Louise de Berghes-Saint-Winoc, dame de Killem)

Gilles II van Haveskercke
fl **1274-1292** ou fl 1274/1302
chevalier, seigneur de Watten
et Lederzeele, Trésorier d'Haverskerque,
Capitaine du château de Cassel (~1302)
ép. **Clémence de Berghes**
fl 1281/1346 dame de Bergues

Alix van Haveskercke ° 1298
+ 1370 dame d'Haverskerque
ép.1325 **Robert II de Beauval**, chevalier,
seigneur de Beauval (Ponthieu
ou Vermandois) fl 1280/1344

postérité

*à l'extinction de la branche aînée d'Haveskercke,
le titre passe aux Beauval en Picardie (jusqu'en 1370 ~)
puis aux Longueval.
Yolande de Flandres, comtesse de Bar & dame de Cassel
cède Haverskerque vers 1371 à Henri d'Antoing,
époux d'Anne d'Haverkerque contre une rente
sur la Forêt de Nieppe. L'aînée de leurs filles transmet
Haverskerque à Engelbert d'Enghien.
Sans postérité, passe à la famille de Stavele (1482-1603)
dont Philippe, baron d'haverskerque (1557) et Floris + 1603
puis aux ayant-droits de la Maison de Montmorency
(Nicolas, etc.)*

Pierre van Haveskercke
fl 1276/1334 chevalier,
seigneur de Renescure,
Isbergues et Wisquette
ép. 1302 **Marie van Straeten**
fl 1286

*postérité qui suit (p.15)
de la **branche cadette**
d'Haveskercke*

Marie van Haveskercke
fl 1279/1358 dame d'Haverskerque
ép. **Eustache IV (alias Guillaume)
de Montigny** fl 1275/1334 écuyer,
seigneur de Montigny-en-Ostrevant,
Braine-Le-Château et Guesnain

? **Marie van Haveskercke**
ép. **Guillaume de Montigny**

**Isabeau (alias Marie)
de Montigny,**
dame de Montigny
ép. avant 1346 **Nicolas III
de Lalaing** + 1380 seigneur
de Lalaing et Bugnicourt,
Châtelain d'Ath (1355-1358),
Grand-Bailli de Hainaut
(1352-1354)

Louise van Haveskercke
fl 1282/1343
dame d'Haverskerque
religieuse à la Chartreuse
de Gosnay (1322)

? **Catherine van Haveskercke**
ép. **Eustache**, seigneur
de Montigny-en-Ostrevant

Jeanne (Aliénor) de Montigny
ép.1358 (ou 1350 ?)
**Pierre de Mortagne
dit «de Landas»** chevalier,
seigneur de Warlaing
(cité 1349)

postérité

Catherine van Haveskercke
fl 1283/1342
ép. 1298
Enguerrand II de Cottrel
fl 1270/1334

Haveskercke

Seigneurs d'Haveskercke

5

Jean van Haveskercke dit «Le Fosseux»
et Ermentrude d'Aire

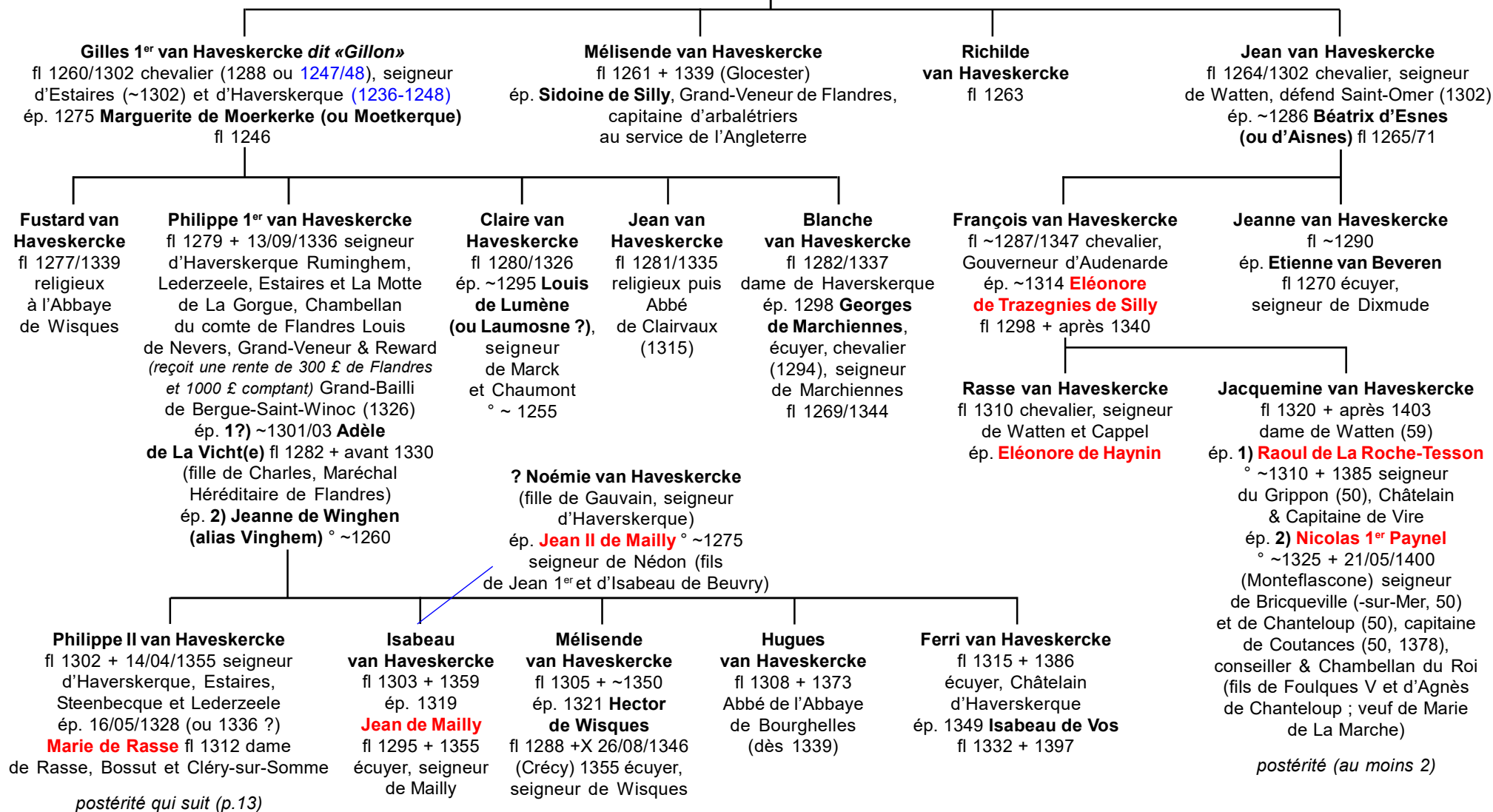

Haveskercke

Seigneurs d'Haveskercke

12

Philippe II van Haveskercke
et **Marie de Rasse**

Jean van Haveskercke
° 1329 + 1394 chevalier,
seigneur de Fontaines
et Cappel
ép. 18/01/1350
**Jeanne (alias Marie)
de Moliens**
° 1336 + 1389
dame de Moliens

**Arnoul van
Haveskercke
dit «Le Moine»**
° 1332 + 1387
tonsuré à Bodeloo
ép. 27/05/1364
**Marguerite
(de) Adornes**
° 1348

**Blanche
van Haveskercke**
° 1335 + 1372
ép. 1361 **Bertrand IV
de Calonne
dit «Lancelot»**
° ~1325 + 1407
seigneur de Courtebonne,
Maître d'hôtel du Pape
Clément VI à Avignon

**Renaud van Haveskercke
dit «de Rasse»** ° ~1338
+ 04/11/1372 écuyer, seigneur
d'Haverskerque, Cléry,
Ruminghem, Steenbecque,
Zuyt-Berquin et Bailleulval
(vend 1355 la Motte de La Gorgue
au comte Louis de Mâle)
ép. 1) 1356 **Adélaïde (Alaïde)
de Mortagne** ° ~1341 (fille
du seigneur d'Espierres)
ép. 2) **Marie de Beveren**,
dame de Dixmude

postérité qui suit (p.14)

Marie van Haverskerque (Marie de Cléry),
dame de Cléry-sur-Somme (*achète la baronnie
d'Haverskerque et la seigneurie d'Estaires à son neveu
prisonnier des Anglais & devant rançon*)
ép. **Henri d'Antoing dit «Le Preux»** +X 26/09/1345
(Staveren) ou 11/10/1397 ou 1393 ? seigneur
de Buggenhout, Pont d'Estaires, Obiès, etc. (fils
d'Hugues V, seigneur d'Antoing, Epinoy et Heuchin,
Prévôt de Douai, et d'Isabeau d'Assch, dame
de Buggenhout et Hautponlieu ; ép. 2) Isabeau
de Craon + 30/07/1350)

**Catherine van
Haveskercke**
° 1346 + 1397
dame
d'Haverskerque
ép. **Jean
de Rouvroy
de
Saint-Simon**
° ~1335

*Haverskerque passe aux Antoing au moins partiellement
dès cette alliance > cf p.16*

Jeanne van Haveskercke
° 1351 + après 1425
dame de Fléchin (62),
Moliens (60), Villers-
au-Bocage et Fontaines
ép. 06/07/1366
Jean III de Créquy, écuyer,
seigneur de Créquy,
Fressin et Canaples,
Garde des Portes de Paris
(pendant le raid-chevauchée
de Robert Knolles en 1370)
° 1335 + dès 1377
(fils de Jean II et de
Jeanne de Picquigny)

**Jean van
Haveskercke**
° 1355 chevalier
(adoubé 1379 au siège
d'Audenarde) baron
d'Haverskerque,
Estaires, Ruminghem,
Steenbecque
et Zuyt-Berquin
(succède à son oncle
Renaud ou Robert
à Bailleul)
(prisonnier des Anglais,
doit céder la baronnie
d'Haverskerque
et la seigneurie
d'Estaires
à sa tante Marie
pour payer rançon)

**Berthe
van Haveskercke**
° 1358 + 1423 dame
de Cappel et Steenvoorde
ép. 1375 **Louis
d'Aubigny-en-Artois**
° ~1325 + 1407 écuyer,
seigneur d'Aubigny
et de Carency (en partie)
° 1349 + 1405

**Marie
van Haveskercke**
° 1364
ép. 1385 **Alléaume
de Bournonville**
° 1362 +X 25/10/1415
(Azincourt) chevalier,
seigneur
de Bournonville,
vicomte de Liannes

**Julienne
van Haveskercke**
° 1365 dame
de Hippelande,
La Motte et Pernes
ép. 1382 **Enguerrand
de Bournonville** ° 1368
+ 1414 (décapité)
vicomte de Liane
et de Beaurain écuyer
du Roi Charles VI,
conseiller & Chambellan
du duc de Bourgogne

postérité Bournonville

**Archambaud van
Haveskercke**
° 1348 seigneur
de Dixmude
ép. 22/07/1370
Mahaut de Barbençon
° 1355 + 1403
dame d'Esqueline

**Pierre van
Haveskercke**
° 1372 seigneur
de Dixmude
ép. 1400 **Agnès
de Flandres**
° ~1384

**Antoine
van Haveskercke
dit «de Rasse»**
° ~1350
ép. 1407 **Sainte
de Langlée**
° 1392
+ 21/09/1439

**Marguerite van
Haveskercke**
° 1408 + 1458
dame de Saint-Floris
ép. 1423 **Henri
de Nédonchel**,
chevalier (12/1415)
seigneur de Bourbourg
et Liévin (1424/45)
° 17/01/1390
+ 19/08/1445

Haveskercke

Seigneurs de Bailleurval

13

Renaud van Haveskercke
dit «de Rasse»
et 1) **Adélaïde (Alaïde) de Mortagne**
et 2) **Marie de Beveren de Dixmude**

Marie van Haveskercke ° 1357 + 1396
dame de Leederzeele
ép. 1395 **Robert VII de Montigny**
° 1378 +X 25/10/1415 (Azincourt)
écuyer, seigneur de Montigny-en-Ostrevant

Renaud II van Haveskercke
° 1362 seigneur de Bailleul et Bernay,
maître d'hôtel de Philippe «Le Hardi»,
duc de Bourgogne
ép. 1381 **Renette d'Oissel** ° ~1365

Clotilde van Haveskercke
° 1381 + 1408
ép. 1396 **Raoul de Falvy**
° 1370 + 1439 écuyer,
seigneur de Falvy
et Bazentin

Antoine van Haveskercke ° 15/06/1383
+X 25/10/1415 (Azincourt, sous le comte d'Albret)
chevalier (1409), seigneur d'Haveskerque,
homme d'armes du comte de Flandres
ép. 1403 **Éléonore Quiéret** ° 30/04/1388
+ 24/09/1442 dame d'Arques (fille d'Henri
(alias Hue, Boort) et de Jeanne d'Heuchin
ou de Jeanne des Quesnes)

Roland Jean van Haveskercke
dit «de Rasse» ° 1387
ép. 1423 **Antoinette de Verquigneul** ° 1407

Jeanne van Haveskercke ° 1389 + 1448
ép. 1405 **Jean d'Abbeville** écuyer,
seigneur de Garennes (80) ° 1383 + 1451

*postérité dont Catherine qui ép. ~1425
Antoine de Wissocq, seigneur de Tannay,
conseiller & Chambellan du duc
de Bourgogne, Capitaine de Tenremonde*

Françoise van Haveskercke
° 1408 + 1459
ép. **Antoine de Lannoy**
° 1400 + 1465

Hélène van Haveskercke
° 1412 + 1482
ép. **Gilbert II de Sainte-Aldegonde**
° 1393 + 1459 écuyer,
seigneur de Sainte-Aldegonde, chevalier
(12/1415)

Louise van Haveskercke
° 26/02/1414 + ~1475
ép. 1429 **Jean de Monchy**
° 25/01/1400 + 10/06/1462
écuyer, seigneur de Monchy

Marie van Haveskercke
° 10/01/1416 + 01/04/1473 (Saint-Omer)
ép. 1434 **Gautier de Ghistelles**
° 15/03/1400 + 01/09/1457 (Saint-Omer)

Françoise van Haveskercke
° 1424
ép. **Henri de Wavrin**
° 1412 + 1475

Antoinette van Haveskercke
° 1428
ép. **Jacques de Thieulaine dit «des Pottes»**
° 1418

Isabeau van Haveskercke
° ~1431 + 1522
ép. 1448 **Charles de Nédonchel**
écuyer, seigneur de Nédonchel
et Liévin, conseiller & Chambellan
de l'Empereur Maximilien ° 1426
+ 15/10/1506,

Anne van Haveskercke dite «de Rasse»
° 1521
dame de Bailleul
ép. **Philippe de Berghes-Saint-Winocq**
écuyer, seigneur de Beveren
° ~1509

? **Maria van Haveskercke** + 09/04/1475
dame du Breucq et d'Oostvleteren (fille de Jean (alias Louis)
van Haverskerke et de Marguerite van Heule, dame de Oostvleteren)
ép. 1) **Gautier V de Ghistelles** ° ~1405 + 01/09/1457 chevalier,
seigneur d'Esquelbecq et Ledringhem (fils de Jean II d'Esquelbecq)
ép. 2) ?

postérité *Ghistelles*

Haveskercke

Branche cadette

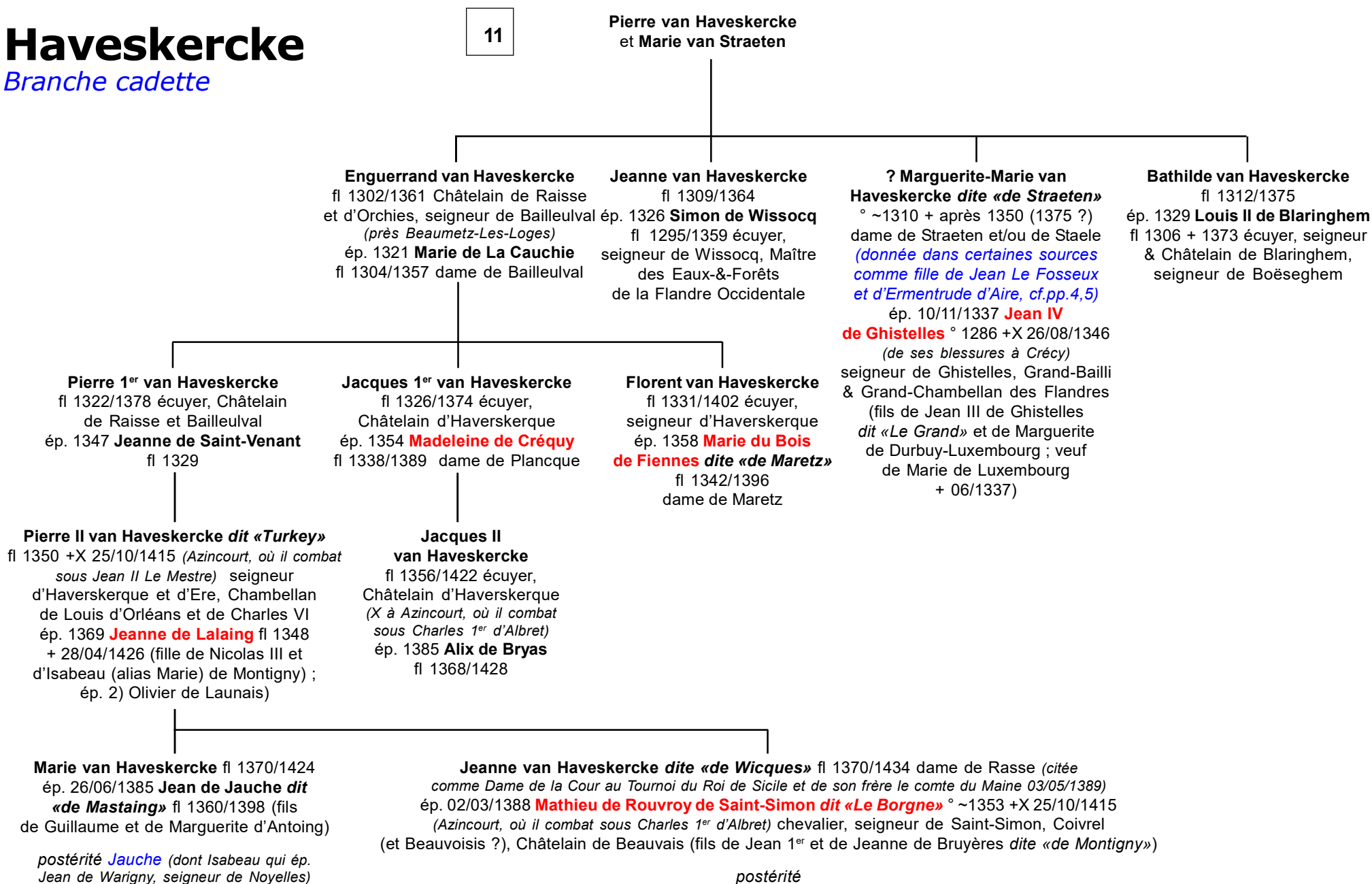

Haveskercke

Branche cadette dite «de Wisquette ou Witteke»

Selon divers échanges avec Yves Régnier et Christian Acloque, appuyés sur les travaux du CEGD (Centre des Etudes Généalogiques du Douaisis), ainsi que divers autres échanges avec le forum GENPDC & les travaux d'Hervé Douxchamps (Belgique).

15

Pierre van Haveskercke dit «de Witteke»
chevalier
ép. **Emma d'Aubigny** (possible fille
d'Hugues dit «de Réthel», vicomte d'Ypres ;
et petite-fille de Jean)

Wi(s)quet(t)e(s) (Wittes, 62,
au nord d'Aire-sur-la-Lys)
Bailleulval (62 près d'Arras)

Baudouin de Wit(t)eke
ép. ?

Pierre de Haveskerque fl 1285 + après 18/07/1332
chevalier, seigneur de Wisquette, Wittes et Bailleulval,
vassal du comte d'Artois (*Chevauchée de Saint-Omer*
07/1306 avec Mahaut d'Artois contre les échevins de cette cité)
ép. ? (**Marie de Straeten** ?)

Jean de Wiquette + après 1332 chevalier,
seigneur d'Escuave et Ecoivres (après 1331)
ép. **Marguerite de Nédonchel** (citée 04/04/1341
et 16/01/1342 comme veuve dans un procès avec
les enfants de la veuve de Pierre de Wittes)

Marie (alias Marguerite) de Haveskerke,
dame de Staten ° ~1310
ép. avant 1339 **Jean IV de Ghisteltes**
+X 1346 (Crécy) Chambellan
du comte de Flandres

Enguerrand de Haveskerke de Wisquette de Raisse ° ~1315 + avant 18/08/1360
écuyer, chevalier (dès 1343), seigneur de Wittes (62), Bailleulval (62, près
Beaumetz-lez-Loges), Ecoivres, Ere (Tournaisis), Esquaves (*succède à son oncle*
Jean, seigneur du lieu), Châtelain de Raisse (Raches, près Douai) et d'Orchies
(ses armes : «D'or, à une fasce de gueules, brisées d'une étoile de sable de cinq rais
posée en franc-quartier à dextre)
liaison avec **X**) ?
ép. ? de **La Cauchie**

Pierre de Wiquette
chevalier (cité 1337)

X) Guillaume de Wisquette
+ avant
09/01/1381
ép. **Agnès Dainel** (teste
à Douai
03/05/1383)
sans postérité

X) Robert de Wisquette
+ avant 1422 écuyer,
Bourgeois de Douai
(09/1378)
ép. 1378 **Jeanne Alauwille**
postérité
qui suit (p.17)

X) Aleaume de Wisce dit «Pépin de Raisse»
chevalier, seigneur
d'Esquanes (Ecoivres, 62,
près du Mont-Saint-Eloi),
Hérignies (1389)
et Lambres-lez-Douai
ép. ?
postérité qui suit (p.18)

Pierre de Haveskerke de Wisquette de Raisse dit «L'Arabe» + avant 1372 chevalier, seigneur
de Raisse et d'Ere-les-Tournai, seigneur viscontier
de Chercq, Châtelain d'Orchies, X à Poitiers
(1356, sous le Maréchal d'Audrehem)
(impliqué dans le meurtre d'un Bourgeois de Douai
le 09/03/1357 ns, en reçoit rémission)
ép. **Jeanne de Saint-Venant (Wavrin)** + avant 1394
(fille de Mathieu 1^{er}, chevalier, seigneur
d'Armentières + 1349, et de Jeanne de La Haye)
postérité qui suit (p.19)

Enguerrand de Raiche de Wisquette dit «Le Bègue»
° ~1350 + après 1397
chevalier, seigneur
de Bailleul-Le-Val
ép. avant 31/12/1372
Marguerite de Bailleul-Sire-Berthout
postérité qui suit (p.20)

Pépin de Wisquette

Marie de Wisquette
+ 1388

Haveskercke

Branche cadette dite
«de Wisquette ou Witteke»

16

X) Robert de Wisquette
et Jeanne Alauville

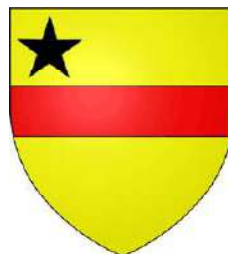
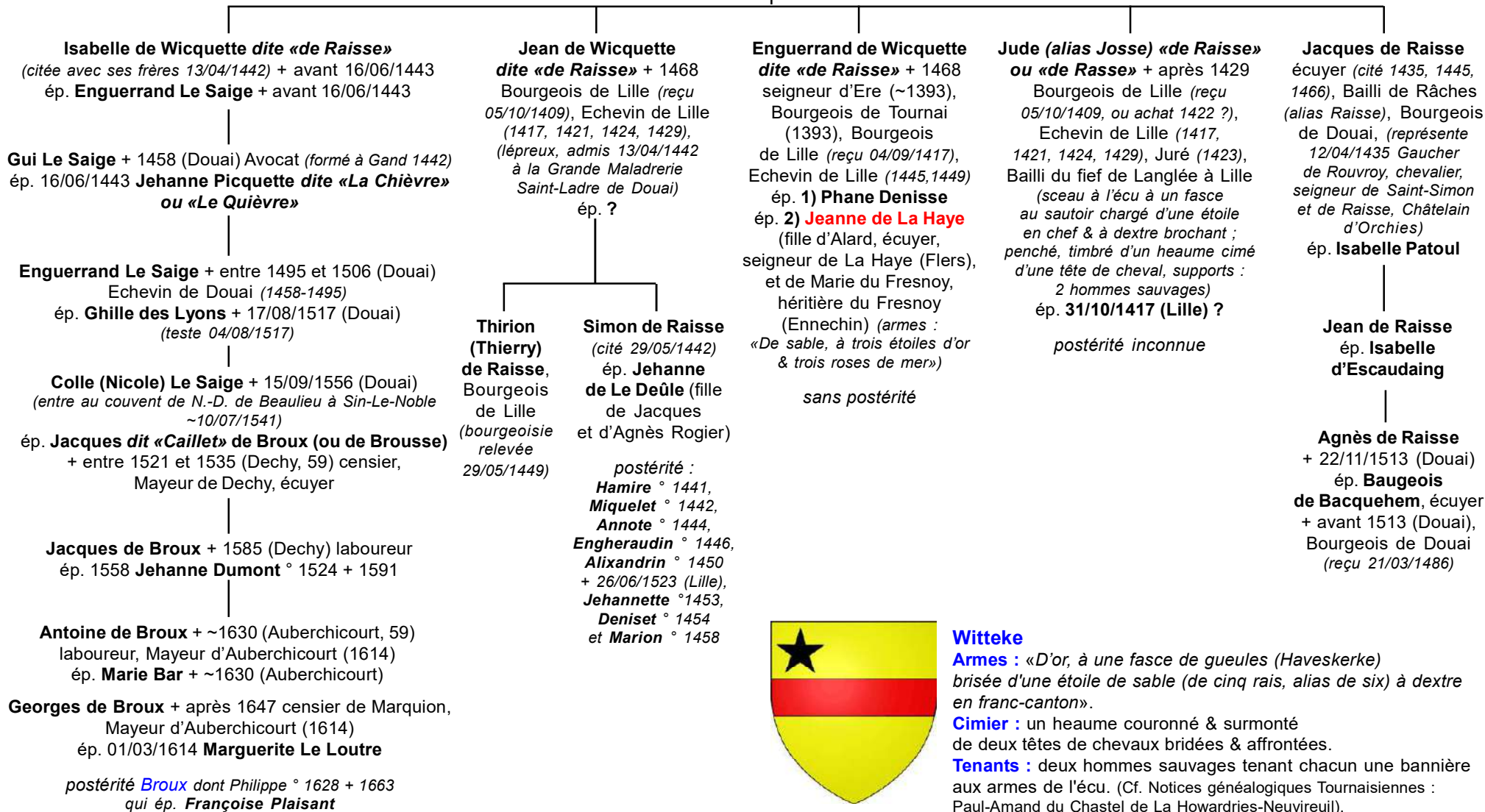

Witteke

Armes : «D'or, à une fasce de gueules (Haveskercke) brisée d'une étoile de sable (de cinq rais, alias de six) à dextre en franc-canton».

Cimier : un heaume couronné & surmonté de deux têtes de chevaux bridées & affrontées.

Tenants : deux hommes sauvages tenant chacun une bannière aux armes de l'écu. (Cf. Notices généalogiques Tournaisiennes : Paul-Amard du Chastel de La Howardries-Neuvreuil).

Haveskercke

*Branche cadette dite
«de Wisquette ou Witteke»*

16

X) Aleaume de Wisce
dit «Pépin de Raisse»
ép. ?

Aleaume (Aleaumet) de Rasse ° ~1390 + après 06/1422
écuyer de Gaucher de Rouvroy de Saint-Simon, Châtelain
de Râches, X à Azincourt (25/10/1415), au siège de Saint-Riquier,
X à Mons-en-Vimeu (30/08/1421, dans les rangs Bourguignons)
et à la prise de Crépy-en-Valois (01/1420, pour le duc Philippe
«Le Bon»)(réside à Fléquières-lez-Saint-Quentin, 02)
(reçoit des lettres de rémission du Roi le 25/06/1422
après avoir extorqué de l'argent à un Bourgeois d'Hénin-Liétard)

Haveskercke

*Branche cadette dite
«de Wisquette ou Witteke»*

16

Pierre de Haveskerke de Wisquette
de Raisse dit «L'Arabe»
et **Jeanne de Saint-Venant (Wavrin)**

**Robert de Haveskerke
de Wisquette de Raisse**, écuyer,
seigneur de Raisse,
Châtelain d'Orchies,
*tombe en démenche (avant 1394)
et placé sous la curatelle
de son frère cadet qui lui succède*

Pierre de Haveskerke de Wisquette de Raisse
+X 25/10/1415 (*Azincourt, sous le Maréchal
Jean Le Meingre dit «Boucicaut»*) chevalier banneret,
seigneur d'Ere, Bray (à Rumes), seigneur-vicomte
de Cherq, puis seigneur de Raisse, Wittes, Châtelain
d'Orchies et de Bailleul, Capitaine d'Ardres, Chambellan
du Roi Charles VI, de Louis, duc d'Orléans, puis du duc
de Bourgogne Jean «*Sans-Peur*» (1407-1408), X à Othée
(*Pays de Lièges, 22/09/1408, sous le seigneur de Croÿ*)
(*prisonnier, paye rançon en 1405*)
ép. **Jeanne de Lalaing** + 28/04/1426 (Tournai) (fille
de Nicolas, chevalier, Grand-Bailli de Hainaut
(1352-1354), et d'Isabeau de Montigny (-en-Ostrevant))

sans postérité

*ses titres & biens passent à son neveu Gaucher de Rouvroy.
Ere en Tournais est vendue à un Marchand du Soissonais
Guillaume Fervestu, passera successivement aux Cottrel puis
Aux Saluces-Bernemicourt avant d'être acquise en 1629 par
Charles du Chastel de Blangerval, seigneur de Terramesnil,
chevalier érigée en baronnie le 12/10/1630, et encore passer
aux Van der Gracht puis aux Thiennes*

Jeanne de Haveskerke
(*citée au tournoi des Princes d'Anjou 03/05/1389*)
ép. 03/1388 **Mathieu II de Rouvroy dit «Le Borgne»**, chevalier,
seigneur de Saint-Simon et Estouilly (fils de Jean «*Le Borgne*», chevalier,
seigneur de Saint-Simon, Estouilly, Coudun, etc., Lieutenant du Roi à Reims,
et de Jehanne de Bruyères dite «*de Montigny*») +X 25/10/1415 (Azincourt)

postérité Rouvroy

*dont Isabeau, Péronne ; Gaucher, Châtelain de Râches et d'Orchies,
seigneur de Saint-Simon, Pont-Avesne, Clastres et Coudun, héritier d'Ere
(qu'il vend en 1446), vicomte de Clastres (02) et de Ham (80), Chambellan du duc
de Bourgogne (1416) puis du Roi Charles VI, Gouverneur & Capitaine de Ribemont,
X à Mons-en-Vimeu (1421, dans les rangs Bourguignons) + ~05/01/1458
(Saint-Quentin, 02) (utilise comme écuyers ses petits-cousins : Aleaumet & Jacques
de Raisse) ; et Gilles, seigneur du Plessis-Choiseul puis de Rasse, Châtelain
d'Orchies, Chambellan des Rois Charles VII (1424) et Louis XI, Bailli de Senlis
+ 1478 (Senlis, 60)*

*bâtard d'un des 2 Pierre de Haveskerque,
seigneur de Raisse :*

X?) Antoine de Haveskerke

bâtard de Wisquette,
ép. **Jehanne Deubyoel ?**

*postérité : Jehanne de Raisse
dite «de Haveskerque»
+ 1456 (Tournai)*

Haveskercke

Branche cadette dite
«de Wisquette ou Witteke»

16

Enguerrand de Raiche de Wisquette
dit «Le Bègue»
et Marguerite de Bailleul-Sire-Berthoult

Henri de Wisquette dit «de Raiche»
+ après 1397 chevalier (*adoubé en Turquie :
en 1396 à Nicopolis ?*), seigneur de Bailleul-Val
et **Marie Barel (ou Bavel)**,
dame de La Cauchie

Eustache de Raiche dit «Le Bègue»
+X ? (*Espagne, contre les Maures*)
chevalier

Jacquemart de Raiche
+X ? (*Turquie, 1396,
Nicopolis ?*) écuyer

**Jean
de Raiche**
+X (*Merck*)
écuyer

**Baudouin
de Raiche**
+X (*Merck*)
écuyer

Renaud (Régnaud) de Haveskerke de Wisquette ° 1395 + 1472
chevalier (*1412, adoubé par le duc de Bourgogne à 16 ans*),
seigneur de Bailleul-Val et de La Cauchie
ép. 1) **Sainte de Langlée**, dame de Langlée (Oignies ?)
ép. 2) **Marie de Bevere(n)**, dame de Dixmude, Waton, Jumelles
(armes : «Burelé d'or & d'azur de huit pièces, au sautoir
de gueules brochant»)

**1) Roland de Haveskerque
dit «de Raiche» (Rasse, Raisse)**
° 1436 + 1495 chevalier, seigneur
de Bailleul-Val et La Cauchie (*brise
ses armes d'une emmanchure
d'hermine posée sur le chef*)
ép. **Antoinette de Werquigneul**
(fille d'Antoine, écuyer, seigneur
de Bautremez (*Wazemmes-lez-Lille ?*))

postérité :
Anne, dame de Bailleul-Val, Petit-Boleny,
La Cauchie qui ép. 1502 **Philippe
de Bergues**, écuyer, seigneur de La Bevre
? ; **Isabeau** qui ép. 1515 **Charles
de Nédonchel**, chevalier, seigneur
de Liévin ; **Barbe** ; **Marguerite**,
religieuse, chanoinesse à Denain ;
& **Marie**, religieuse à Denain

**1) Isabeau
de Haveskerque**
ép. 1) **Guillaume
de Plaissy**, écuyer
+ ~1466 ?
ép. 2) **Philippe**, seigneur
de Saint-Ouen, chevalier
+ avant 1482

«En 1498, dame **Antoinette de Werquigneul**, veuve
de messire **Roland de Haveskerque**, dit de Raisse,
chevalier, seigneur de Bailleul, du Val et de La Cauchie,
donne à **Annette**, sa fille aînée toute la terre & seigneurie
de Beuvreques et Sequedin.» «8 sous pour droit
de nouvel acquêt du fief des Masures (Archives
municipales de Lille, manuscrit contenant des extraits
du compte des nouveaux acquêts levés en 1475
d'après l'original qui à été détruit à la Révolution),
lequel fief passa à (...) **Antoinette de Werquigneul**,
veuve de messire **Roland de Haveskerque**,
dit de Raisse, chevalier.»

**1) Rolande
de Haveskerque**
ép. **Jean Arrachart
dit «Donquerre»**,
écuyer

**1) Antoine de Haveskerque
dit «de Raiche»**, chevalier,
seigneur de Langlée
ép. **Agnès de Crane ?**
(fille d'Oudart, chevalier)

postérité :
Waleran, écuyer, seigneur
de Langlée qui ép. **Michelle
du Mez dite «d'Anstaing»**
> sans postérité ;
& **Antoinette**, dame
de Langlée (1490) qui ép.
Jacques de Thieulaine,
seigneur d'Aigremont

**2) Archambaud
de Haveskerque**
+ 29/05/1507 chevalier,
seigneur de Dixmude,
Waton, Jumelles (~1486)
(*porte les armoiries
de sa mère*)
sans alliance

2) Catherine de Haveskerque
ép. **Jean d'Enere dit «de ?»**,
écuyer, seigneur de Rouvrel-lès-
Amiens (fils de Jean, écuyer,
et d'Isabeau de Berlettes)

Françoise d'Enere

2) Antoinette de Haveskerque
héritière de son frère (1507)
ép. 1) **Jean de Sacquespée**,
chevalier, seigneur de Baudimont
(Artois)
ép. 2) **Jacques de Houchin**,
écuyer, seigneur de Longastre

**2) Marguerite
de Haveskerque**
chanoinesse à Nivelles
(Brabant)

Haveskercke

Successeurs & Alliance Antoing

Gérard d'Antoing (*frère d'Henri*)
seigneur d'Eppeghem, Sempst,
Anderlecht (en partie) et **Haverskerque**
ép. **Mathilde Maes de Leefdael**

13

Henri d'Antoing + 11/10/1397
baron d'**Haverskerque**, seigneur du Plaissiet, Pont d'Estaires
et Matringhem, Chambellan du Roi Charles VI
ép. 1387 **Marie d'Haverskerque dite «de Cléry»**, dame
de Machaut, Briffoeil, Wasmes, Bury, Bitremont (par achat),
Mézerolles et Cléry-sur-Somme (*elle cède la nue-propriété
de ses terres à sa fille Marie et à son mari Engelbert II d'Enghien*)

postérité des **seigneurs d'Haverskerque & Briffoeil**
dont :

Marie d'Antoing, baronne d'**Haverskerke** (59),
Machault (08), Cléry-sur-Somme (80), Briffoeil, Wasmes (Hainaut, B),
Plaisiet, Martinghem, Pont-d'Estaire et Ponenghe
ép. **1?) Guillaume de Ligne**
ép. **2)** (c.m.) 19/01/1415 **Engelbert II d'Enghien-Ramerupt**, chevalier,
seigneur de Ramerupt, La Fol(l)ie (*à Ecaussines*), Tubize, Ittre, Faucuwez,
Gouy-sur-Piéton, Brages, Leerbeek, Beerlinghen, Sautour,
La Laubecq, Beerle, Bogaerde, Seneffe et Morialmé + 1463 (fils
d'Engelbert 1^{er} et de Marguerite de Longueval)

postérité des **Enghien dont le cadet :**

Jeanne (alias Marie ?) d'Antoing
ép. **Jean 1^{er} de Falvy** + après 1417
écuyer, seigneur de Falvy,
Bazentin, Famechon
et Fontaine-sur-Somme

postérité

Engelbert II d'Enghien et **Marie d'Antoing**
embellissent le château d'Estaires
(fondé en 1401 ?)

«**Engelbert (II) d'Engien** Sire de Rameru,
La Folie, Tubise, Kestergate, Facuwes, Briseul,
Haveskerke, Estaires, Cléry, etc. (Il y est avec une)
bannière armoyée des armes d'Engien pur...»

2) Marie d'Enghien
dame d'Estaires
(fait restaurer l'Hôpital
d'Estaires)

2) Marguerite d'Enghien
ép. **Jean de Stavele**,
seigneur d'Everghem
et d'Isenghien

postérité **Stavele**
dont **Josse**, seigneur
d'Estaires
& d'**Haverskerque**

2) Engelbert III d'Enghien fl1418/1460
chevalier, chevalier de l'Ordre de Saint-Antoine (*reçu 1481*),
baron d'**Haverskerque**, seigneur de Briffoeil, La Folie,
du Pont d'Estaires, Virginal et Faucuwez
(hérite des seigneuries de son frère en 1487 ; *vend Haverskerque
après 1460 à son neveu Jean IV van Stavele, seigneur d'Izegem*)

sans postérité

Haveskercke

*Successeurs : Roubaix,
Stavele, Montmorency*

Jean de Stavele,

seigneur d'Isenghien, Estaires

& Haverskerque

ép. avant 1518 **Françoise de Mailly** (veuve
de Charles, seigneur de Rubempré
et d'Anthies)

Adrien III Vilain de Gand ° 14/09/1490 (posthume, Lomme,
près Lille) + 05/12/1532 seigneur de Sint-Jans-Steen,
baron de Rasseghem (Rassenghien), Calken, Wetteren
et Hem, Vice-Amiral de Flandres (*reçoit 21/03/1492 un acte
de soumission de Philippe de Ravenstein pour le meurtre d'Adrien
II commis en son nom*), sert en Italie, Vice-Amiral de Flandres
sous Adolphe de Bourgogne puis Amiral de la Mer
de Flandres avec la flotte équipée par les Etats du Pays

ép. 12/01/1525 **Margareta van Stavele**

° 04/06/1490 + 1555 dame d'Isenghien,
Emelghem, Haverskerque et d'Estaires

Jean V de Roubaix ° ~1368/69 + 07/06/1449

chevalier, baron de Roubaix-Masmines, seigneur de Roubaix
(1401, dénombrement 04/11/1401), Herzelles (ou Herselles,
Herzeele, comté d'Alost), Masmines, Haverskerque, Longueval,
Le Broeucq et Fontenoy, Dudzeele, Escaudoevvres, etc.

ép. ~1391 sa cousine **Agnès de Lannoy**,
dame d'Aubencourt ° ~1382 + 08/07/1464

Nicolas de Montmorency + 17/05/1617 comte d'Estaires,
seigneur de Wattines, baron d'Haverskerque,
Chef des Finances de l'Archiduc

*(fils de François + 1594 chevalier, seigneur de Wattines, Vandegies,
Bersée, Beuvry et Capelle-en-Pévèle, colonel d'un régiment
d'infanterie wallonne, Gouverneur de Lille, Douai & Orchies,
et d'Hélène Vilain, dame d'Estaires, dame d'honneur de la Reine
de Hongrie)*

ép. 1589 ou 1596 ? **Anne de Croÿ** + 1618 (fille de Jacques
de Croÿ, seigneur de Sempy, chevalier de la Toison d'Or)

sans postérité

Jean II de Montmorency + 24/10/1631 (Mechelen, Malines) comte
d'Estaires, marquis de Morbecque, Prince de Robecq (31/07/1630
par le Roi Felipe IV), vicomte d'Aire, baron d'Haverskerque

et de Wastines, seigneur de Bersée, Boche et Hellem, chevalier
de la Toison d'Or, Ambassadeur en Espagne (1630), Gouverneur
des ville & château d'Aire, maître d'hôtel de l'infante Isabelle
(fils de Louis et de Jeanne de Saint-Omer ; neveu de Nicolas)

ép. **Madeleine de Lens** + 28/09/1673 (fille de Gilles de Lens,
baron de (Dreux-) Aubigny, seigneur de Habarcq et Warlus,
et de Jossine de Noyelle(s))

Lamoral de Hornes
et **Julienne de Merode**

Philippe van Hoorn, comte
de Hornes et Haverskerke,
ép. **Dorothée de Ligne-Aremberg**

? **Marguerite d'Oignies** + 20/03/1602

vicomtesse d'Ypres, dame d'Oignies,
Middelburg, Waterne, Haverskerke,
Béthencourt et Linselles

ép. 1585 (ou 1586 ?) **Baudouin de Croisilles**
(Montmorency) + 16/12/1593 seigneur
de Hubermont (fils de Baudouin de Croisilles
et de Catherine de Rubempré)

Claire-Eugénie de Hornes + 09/04/1722
dame d'Oosthove et de la Croix, marquise
de Wervick, chanoinesse de Nivelles
ép. ~1650 **Guillaume-François de Montmorency**,
vicomte de Roulers, seigneur de Mercatel,
Neuville-Wistasse, Amougies, Russignies,
Houchin, Logny, Clèves, etc. + après 1669
(fils de Guillaume et de Marie de Montjoye,
vicomtesse de Roulers)

Haveskercke

Annexes : archives

GENNPDC Forum sur la branche de Witteke

<http://www.gennpdc.net/lesforums/index.php?showtopic=12520&st=120&start=120>

Armes des seigneurs de **Bailleulval** : "D'azur, fretté d'or".

Les Nédonchel

«*Tablettes historiques, généalogiques et chronologiques*», Vol. 8, 1757

& «*Dictionnaire généalogique, héraldique, chronologique etc.*», Aubert de La Chesnaye Des Bois, 1761 repris en 1775 (Google Books)

- **Jean de Nédonchel dit "Agnieux"**, seigneur de Liévin, du Quesnoy (-lez-Houdain), etc. vivoit en 1496, & fut marié à Isabelle Le Vasseur-Capendu, fille de Hugues Laurent, seigneur de Capendu, et de Marie d'Eps d'où Charles et François.

- **François de Nédonchel** vivoit en 1545 fut seigneur du Quesnoy, & père - par Louise de Habarcq -, d'Antoine seigneur du Quesnoy, Gouverneur d'Aire en Artois, qui n'eut point de postérité de ses deux femmes Jacqueline d'Ost(h)ove et Gérardine de Tenremonde.

- **Charles de Nédonchel** fils aîné de Jean et d'Isabelle Le Vasseur-Capendu vivoit en 1539. Il fut seigneur de Liévin et épousa **Isabeau de Haveskerque**, fille de Roland, seigneur de Bailleulval et d'Antoinette de Werquigneul, de laquelle il eut Guislain, mort sans alliance & Françoise qui hérita de son frère, & épousa Jean de La Viefville, seigneur de Mametz.

Le terrier de la seigneurie de Bailleulval - Publié par Jean-Marc Dissaux

<http://www.archivespasdecalais.fr/Activites-culturelles/Un-document-a-l-honneur/Le-terrier-de-la-seigneurie-de-Bailleulval>

«Le document reproduit est extrait du terrier de la seigneurie de Bailleulval, conservé aux archives départementales du Pas-de-Calais sous la cote 66 J 1, dans le fonds de la maison de Béthune-Hesdigneul.

Ce terrier, qui se présente sous la forme d'un registre de parchemin de 184 feuillets, très soigneusement calligraphié, a été réalisé en 1425, comme l'indique cette mention relevée au folio III recto :

"Et fut escript ce dit registre le derrain jour de septembre l'an mil quatre cens et vint cinq."

Il contient principalement la transcription des rapports et dénombrements des terres tenues en fiefs ou en censives de **Regnault de Wisquette**, dit de Raisse, chevalier, qui était à cette époque seigneur de Bailleulval. On connaît ainsi, pour chacune des parcelles de la seigneurie, regroupées au nom du propriétaire, la nature du fonds (*manoirs, terres labourables, bois*), la superficie, la localisation et le montant des redevances dues au seigneur, ce qui permet de voir, par exemple, que celui-ci possédait alors 233 mencaudées de terre (100 ha) dans le village, soit environ le quart de la superficie communale actuelle. On a donc affaire à une véritable "matrice cadastrale" de la seigneurie, grâce à laquelle on peut étudier, dès la fin du Moyen Âge, le régime de la propriété et les formes d'occupation du sol à l'échelle d'un village tout entier.

C'est dire l'intérêt historique exceptionnel de ce terrier, d'autant plus que sa lecture ne présente aucune difficulté majeure, même si certains mots du vocabulaire courant apparaissent encore sous leur forme picarde, surtout dans la toponymie :

gardin, camp, quemin, cauchie, planque, fourque, vacque, puch, wez, candelle, pour jardin, champ, chemin, chaussée, planche, fourche, vache, puits, gué, chandelle.»

Terrier de Bailleulval

«C'est le pappier et registre des rappors et denombrements de ceux qui tiennent en fief et en cotterie de noble et puissant seigneur monseigneur Regnault de Wisquette dit de Raisse, chevalier, seigneur de Bailleul le Val, à cause de son chastel dudit Bailleul le Val, lesquelz rappors et denombrements mon dit seigneur a fait mettre et en registrer en ce présent pappier et registre afin de mémoire pour le temps avenir en la manière qui s'ensuit.

Messire **Regnault de Wisquette dit de Raisse**, chevalier, seigneur de Bailleul ou Val, de La Cauchie et des appartenances, tient et adveue a tenir noblement et en fief a LX solz de relief d'oir a autre, a telz services et redevances que en tel cas appartient selon raison, l'usage et la coustume du pays, de très hault et excellent prince monseigneur le duc de Bourgongne de le demaine et advouerie de son chastel de Béthune.

- Premièrement, son chastel et maison de Bailleul ou Val, les prez, gardins et preaux tout tenans audit chastel et contient VII mencaudées de terre ou environ, et a audit lieu ung four bannier, ouquel sont tenuz de venir cuire les habitans dudit Bailleul comme bannier.

- Item quatre vins mencaudées de bois ou environ tout en une pièce, tenans tout autour de son dit chastel et maison.»

Archives départementales du Pas-de-Calais, 66 J 1, folio 9.

Haveskercke

Non connectés

? Agnès van Haveskercke

ép. **Perrin de Beaufort** ou **Pierre dit «L'Aveugle»**
+ 1340 seigneur de Saire, Cessoye et Brie (fils de Geoffroi de Beaufort + ~1301/03 chevalier, seigneur de Saire, Cessoye et Brie, croisé 1270 et de Yolande de Prouvy)

postérité dont :

Aimeri de Beaufort

Evêque d'Arras (1344 + 06/01/1361)

? Robert van Haveskercke

chevalier, seigneur de Moulins
ép. 1450 **Marguerite de Beaufort**
(fille de Jacques II ° ~1370 + 1441
et de Jeanne Bruce ; veuve
de Thomas Baudain,
seigneur de Clause)

? Jeanne van Haveskercke

(fille de Jean, seigneur de Watines,
et d'**Isabelle d'Estouteville**) (*reçoit 1414
un legs de son oncle, Evêque de Lisieux*)
ép. **Hector d'Estouteville**, chevalier (*siège
de Dieppe, 1443*) seigneur de Beaumont
(fils de Jeannet dit «Le Jeune»
et de Michèlle de Montdoucet)

sans postérité

Agnès van Haveskercke

ép. 1268 **Guillaume II de Saint-Omer**
seigneur de Piennes
(fils de Guillaume 1^{er}, seigneur de Piennes
et de Pitgam, et d'Ermendarde
de La Vieffville)

Gérard de Saint-Omer

seigneur de Zuypeene
(partie Sud de Piennes)
ép. **Agnès de Haveskercke**

? Jean van Haveskercke,

Gentilhomme flamand
ép. **Marguerite de Mornay** (fille
de Jean + dès 23/06/1390 chevalier,
Chambellan du Roi, seigneur
de Voutton (ou Vouthon), Trainel,
La Motte, Tilly et du Plessis-Poilchien,
et de Marie d'Amilly)

? Philippe van Haveskercke + 14/03/1448

(fils d'**Hustin, seigneur de Merris (Merris ?),
et de Marguerite van Stavele**)

chevalier, seigneur de Merris, Saint-Floris et Gaugerie
(et biens à Furnes ?), conseiller & Chambellan du duc
de Bourgogne Philippe «Le Bon», 3^o Commissaire
pour le renouvellement des Magistrats du Francde
Bruges (*ses armes sont brisées : la fasce chargée
d'une coquille d'argent & son sceau à la fasce chargée
d'un croissant*)

ép. **Anne van Praet**

? Catherine van Haveskercke, dame de Wastines

ép. 1) **Mathieu de Licques** + dès 1416
ép. 2) 05/02/1421 **Colart de La Clyte**, chevalier (1421
à Mons-en-Vimeu), seigneur de **Comines**, Saint-
Venant, Thil et Watten puis de Heestert (*près Courtrai,
par achat à Roland van Uytkercke en 1442*), Bailli de la
Châtellenie de Cassel, Souverain-Bailli de Gand
(1431-1435) + 08/05/1453 (fils de Colart
et de Jeanne de Waziers ; ép. 2) Marguerite
van Arnemuiden, mère du célèbre Chroniqueur
Philippe de Comines)

(veuve de Mathieu de Licques, elle transige avec sa belle-
soeur Béatrix-Eléonore de Licques, héritière de la baronnie
de Licques, dame de Harvilly et Esteinfort (Stienfort))

postérité de **Licques**
Charles + sans alliance

Pierre van Haveskercke dit «Wisquette», seigneur d'Erre
et de Raisse (Rache-lez-Douai) & Châtelain d'Orchies
+ après 1361 & avant 1372

ép. **Jeanne de Saint-Venant (Wavrin)** + dès 1394
(fille de Mathieu 1^{er} de Wavrin dit «de Saint-Venant»
et de Jeanne de La Haye)

postérité **Haverskerque**

(dont **Pierre «de Wiquetes»**, chevalier, seigneur de Raisse,
Chambellan du Roi, Châtelain d'Orchies ;

& **Jeanne** qui ép. **Mathieu de Rouvroy**, chevalier, seigneur
de Saint-Simon d'où **Gaucher de Rouvroy**, chevalier, seigneur
de Saint-Simon et de Raisse, Châtelain d'Orchies et de Bailleul
(1420) qui ép. sa cousine **Jeanne de Wavrin** et qui revendique
la terre de Saint-Venant en 1443)

? Renaud van Haveskercke

ép. **Gaitte (ou Saitte) de Langlée**
(**Wavrin**) dame de Langlée
(fille de Baudouin de Langlée
+ 09/02/1429 seigneur
de Langlée et de Jeanne
d'Ongnies)

? Agnès van Haveskercke

ép. **Andries Andrieszoon
van Wakkene**, seigneur de Wakkene

Klara van Wakkene (Andries)

+ entre 31/08/1519 et 06/01/1525
ép. **Anton de Bourgogne**
+ 04/04/? (après 1535) seigneur
de Wakkene-en-Kapelle
(fils d'Antoine de Bourgogne
et de Maria de Braem ou Bruan)

postérité

Haveskercke

Non connectés

(Armorial de Flandres, Toison d'or)

? Jossine van Haveskercke

ép. **Gui de Longpré**, conseiller & 1^{er} Ecuyer
du duc Philippe de Bourgogne, Châtelain
de Beveren et de Rupelmonde + 1407

Philippe de Longpré + 04/08/1454
conseiller & Chambellan du duc Philippe
de Bourgogne comme comte de Flandres,
Haut-Bailli de Bergues

*(ses armes : «Ecartelé : aux 1 & 4, d'argent, à
deux étoiles de sable posées en bande ; aux 2
& 3, d'or, à la fasce de gueules
(Haveskercke)»)*