

Haudry de Soucy

Famille Haudri
alias Haudry
& Haudry de Soucy

Chartrain, Auxerrois ?, Paris, Île-de-France

Bourgeoisie marchande ; extraction par charge
La tradition atteste que les Haudry de Soucy descendent
de la famille parisienne plus connue sous le nom Haudri
anoblissement de Jean (dans les années 1320), confirmé
en 1484 sous Charles VIII

Armes : médiévales parisiennes ou chartraines :
inconnues.

Haudry de Soucy :

«D'azur, à une croix fleurdéliée d'argent, cantonnée,
aux 1 & 4, d'une étoile à six rais du même, aux 2 & 3,
d'un croissant aussi d'argent.»

Lambrequins : d'azur & d'argent

Cimier : heaume empanaché d'azur & d'argent.

Supports : deux cygnes au naturel.

Sources complémentaires :

"Grand Armorial de France" - Henri Jouglu de Morenas & Raoul
de Warren - Reprint Mémoires & Documents - 1948,

Roglo (Haudry de Soucy), Famillesparisiennes.org,
«*Vie et mort d'un couple de marchands-drapiers parisiens,*
d'après les testaments de Jeanne et Etienne Haudri (1309,
1313)», Boris Bove, 2001,

«*Histoire de la ville et de tout le diocèse de Paris*», Abbé
Lebeuf, tome 1, 1863,

«*Mémoires de la Société de l'Histoire de Paris et de l'Île-de-*
France», t. 20, 1893,

Nouveau d'Hozier 183 ; Dossiers Bleus 351

© 2023 Etienne Pattou
dernière mise à jour : 21/09/2023
sur <http://racineshistoire.free.fr/LGN>

Haudri

Origines Chartraines

? Jean Haudri fl XIII^e s.
clerc de la comtesse de Chartres,
fidejusseur de la comtesse (1252,
avec Renaud et Foulques Barbou),
chanoine de Champeaux-en-Brie

? Haudri
Prévôt du comte de
Eudes
de Chartres (986-1036)

? Nicolas Haudri
(«*Nicholaus Hauderici, cantor
parisiensis*») chantre de Paris,
universitaire (Paris,
Montpellier, Bologne)

Haudri

*Origines Chartraines
Bourgeoisie parisienne*

Etienne Haudri ° ~1250 ? + 1313

(teste le 19/01/1313 ns, codicille le 01/05/1313)

riche marchand drapier (*rue de la Draperie, dès les années 1280*),
fournisseur attitré de draps de l'hôtel du Roi (*dès 1296-1309*)

bourgeois de Paris, marguillier de l'église Saint-Jacques-
de-la-Boucherie (*1284*), Prud'homme au Parloir aux Bourgeois
(*1294-1302*), échevin (*1305*), Panetier du Roi Philippe IV «*Le Bel*»

(dès 1303-1306), propriétaire à Annet (77, près Claye-Souilly)
(ses exécuteurs testamentaires sont : Etienne Barbette, échevin
(1293-1318), Voyer de Paris ; Pierre, Etienne et Jacques Marcel,
3 frères drapiers)

ép. **1** ~1270 **Jeanne Barbou** fl 1306 (*teste le 07/12/1309*)

(fille de Renaud dit «*Le Vieux*», bourgeois de Chartres,
Prévôt de Paris, bailli de Rouen, et de Julienne)

(les époux fondent l'hospice de veuves, les Haudriettes, en 1306)

ép. **2** **Marie La Gossequine**

fl 1313 + peu après 03/1348 voire 1349

(fille de Gossequin de Berne, marchand du Brabant)

(lègue toute sa fortune aux Haudriettes)

postérité qui suit (p.4)

*Étienne Haudry, fondateur de l'hôpital
des Haudriettes, demeure en la Peleterie,
paie 32 £ en 1293, et 36 £ en 1297.
Gilles, son fils, 21 £ 16 s.*

Haudri

Notables parisiens

3

Etienne Haudri
 et 1) **Jeanne Barbou**
 et 2) **Marie La Gossequine**
X) liaison avec ? (hypothèse)

Perrot Haudri
 + avant 1306

Etiennot Haudri
 + avant 1306

Gilles Haudri
 fl 1296-1300
 + avant 1306
 drapier avec son père
(dès 1296)
 ép. **Béatrice**
 fl 1306-1313

Jean / Jeannot Haudri fl 1310-1326
 drapier avec son père *(dès 1299)*, marchand drapier
(dès 1307), dit «*Drapier du Roi*» (1323)
 bourgeois de Paris, **anobli** (~1320)
 ép. 1) dès 1313 **Marie** fl 1310-1321
 (fille de Roger, éuyer du Roi)
 ép. 2) **Marguerite dite «La Haudrie»**
 (ép. 2) 1329 Geoffroi Cocatrix/Coquatrix ° 1305 + 1340
(fils de Rénier et de Jeanne Marcel) d'où Jeanne
ép. Jean Porcheron dit «de Sainte-Croix», écuyer)

Etiennot / Etienne II Haudri
 mineur en 1313
 fl 1350
(réside dans un hôtel à La Villette)
 ép. **Marie** fl 1337

X?) Ysabelot / Isabelle Haudri
 fl 1309-1313
 ép. avant 1313 **Guillaume Ami**,
 échevin (1321-1328), Prévôt
 des Marchands
 fl 1313-1336

postérité Ami
(Etienne ; Jean & Guillaume fl 1353)

Anoblissement confirmé en 02/1484 par LP de Charles VIII dû à charge de secrétaire du Roi

Gilles II Haudri
 mineur en 1313 + 29/12/1349
 procureur général du Roi au parlement de Paris
 ép. **Jeanne de Pacy**
 + 03/09/1337 (fille de Nicolas *(alias Colin)* négociant de vins, Bourgeois et échevin de Paris, et d'Emeline Gencien ; ép. 2) avant 1317 Jean Marcel ° avant 1272 + après 1325 Marchand Mercier, Bourgeois de Paris)

Jean Haudri
 mineur en 1313
 fl 1329

1) Denis Haudri
 mineur en 1329 + 1373
 huissier d'armes du Roi

1) Jeannequin Haudri
 mineur en 1329 + avant 1348

2) Jeanne Haudri
 mineure en 1329 + avant 1348
 ép. **Jean Rigaut**,
 écuyer, seigneur de Versailles

Haudry

Origines présumées

Branche parisienne

«D'azur, à une croix fleurdelysée d'argent, cantonnée aux 1 & 4, d'une étoile à six rais du même ; aux 2 & 3, d'un croissant montant aussi d'argent.»

(d'après *Dossiers Bleus* 351)

origines auxerroises et/ou chartraines

3?

Haudri

*Notables parisiens
échevins de Paris au XIII-XIV^e s.*

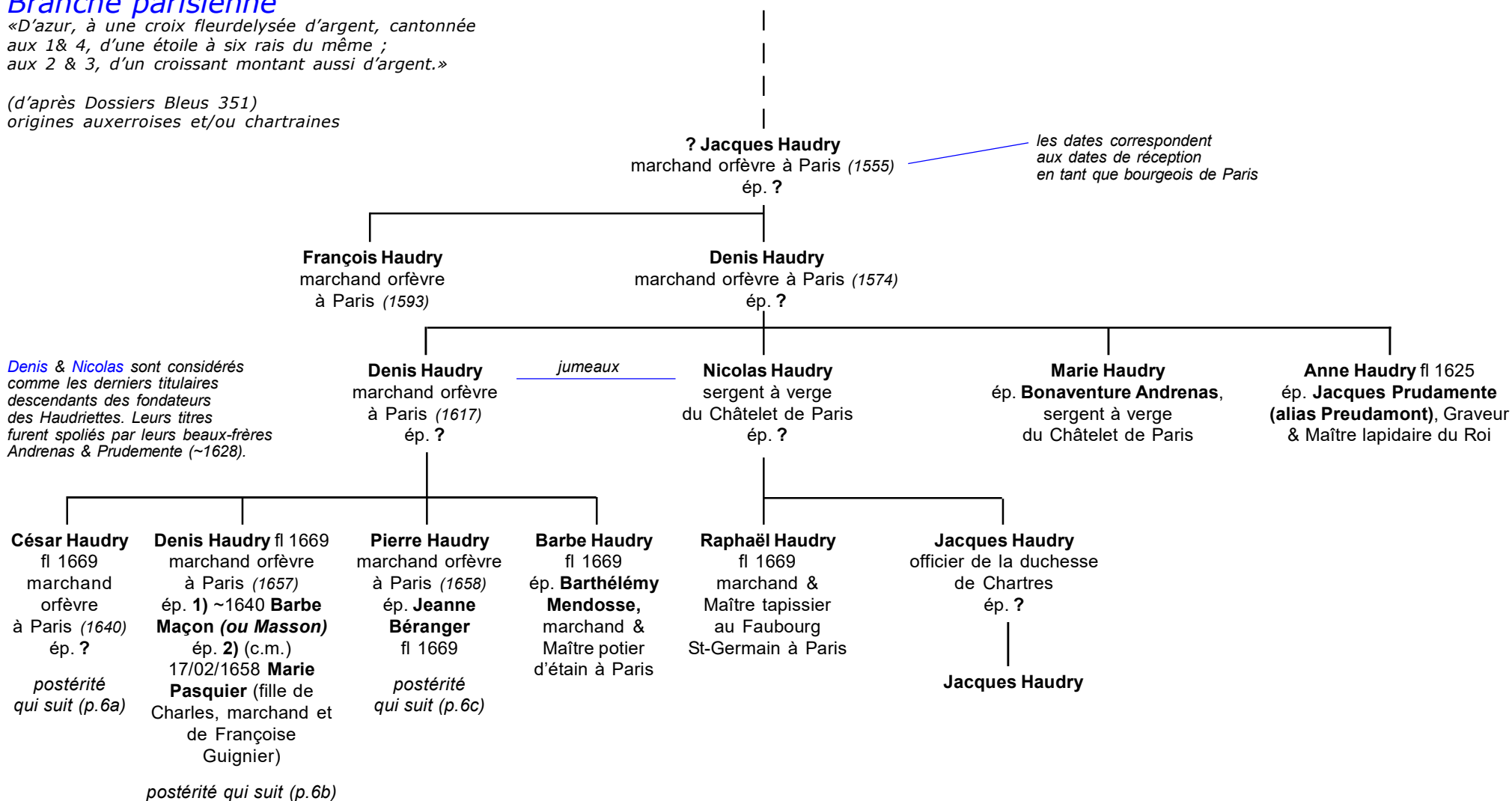

Haudry

Origines présumées

Branche parisienne

(d'après Dossiers Bleus 351)

5

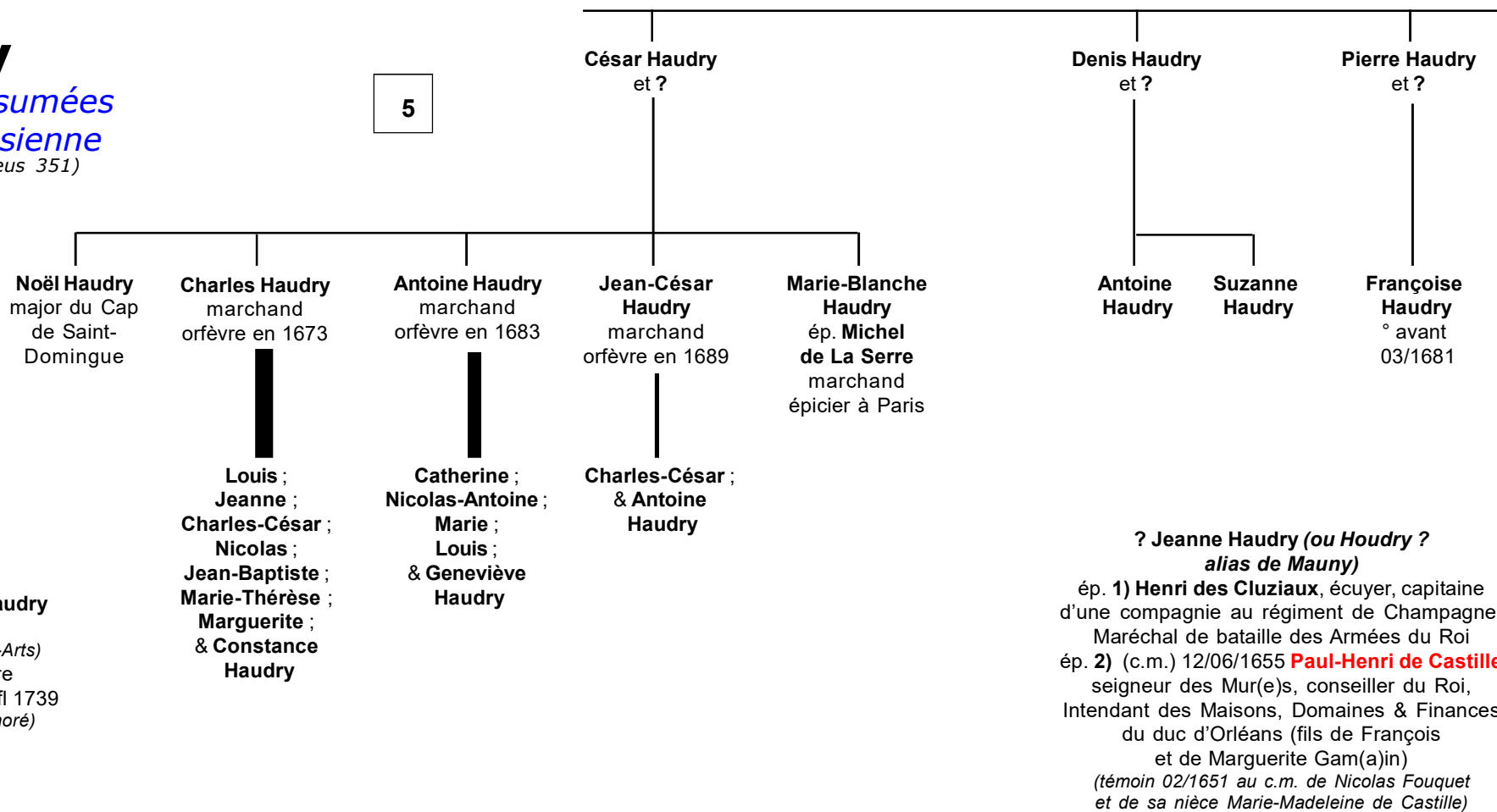

? Charles-César Haudry

fl 1729-1752

(inh. à St-André-des-Arts)

marchand orfèvre

ép. Catherine Lamy fl 1739

(résident rue St-Honoré)

? Jeanne Haudry (ou Houdry ?
alias de Mauny)

ép. 1) Henri des Cluziaux, écuyer, capitaine
d'une compagnie au régiment de Champagne,
Maréchal de bataille des Armées du Roi

ép. 2) (c.m.) 12/06/1655 Paul-Henri de Castille
seigneur des Mur(e)s, conseiller du Roi,

Intendant des Maisons, Domaines & Finances
du duc d'Orléans (fils de François

et de Marguerite Gam(a)in)

(témoin 02/1651 au c.m. de Nicolas Fouquet
et de sa nièce Marie-Madeleine de Castille)

postérité Castille (Charles-Nicolas)

HAUDRY non connectés :

Antoine, Marchand orfèvre, bourgeois de Paris ép. Catherine Bertin fl 1693-1700 ;

Antoine, Marchand orfèvre, fl 1679-1729 frère de Charles-César, rue Transnonain ;

Charles-Claude, Marchand orfèvre à Paris, fl 1747-1752 + dès 12/1763 ép. Marie-Anne Le Bel (ou Lebel)

d'où une fille : Marie-Rose (résident rue de la Mortellerie) ;

Jean-César, Marchand orfèvre, place Maubert fl 1696-1697

Marie-Thérèse ép. 03/05/1701 François de Loynes, écuyer, conseiller du Roi, Correcteur en la Chambre des Comptes ;

César, Marchand orfèvre ép. Marie Pelletier (émancipent le 19/12/1679 2 enfants mineurs) ;

César, Marchand orfèvre, joallier ép. Catherine Desrozières fl 1710, Inventaire (iad ?) le 14/05/1710 ;

Jean-Claude, Bourgeois de Paris, fl 1729

(Famillesparisiennes.org)

Haudry

Branche de Chartres

alliances Estienne & Courvoisier

(d'après Dossiers Bleus 351)

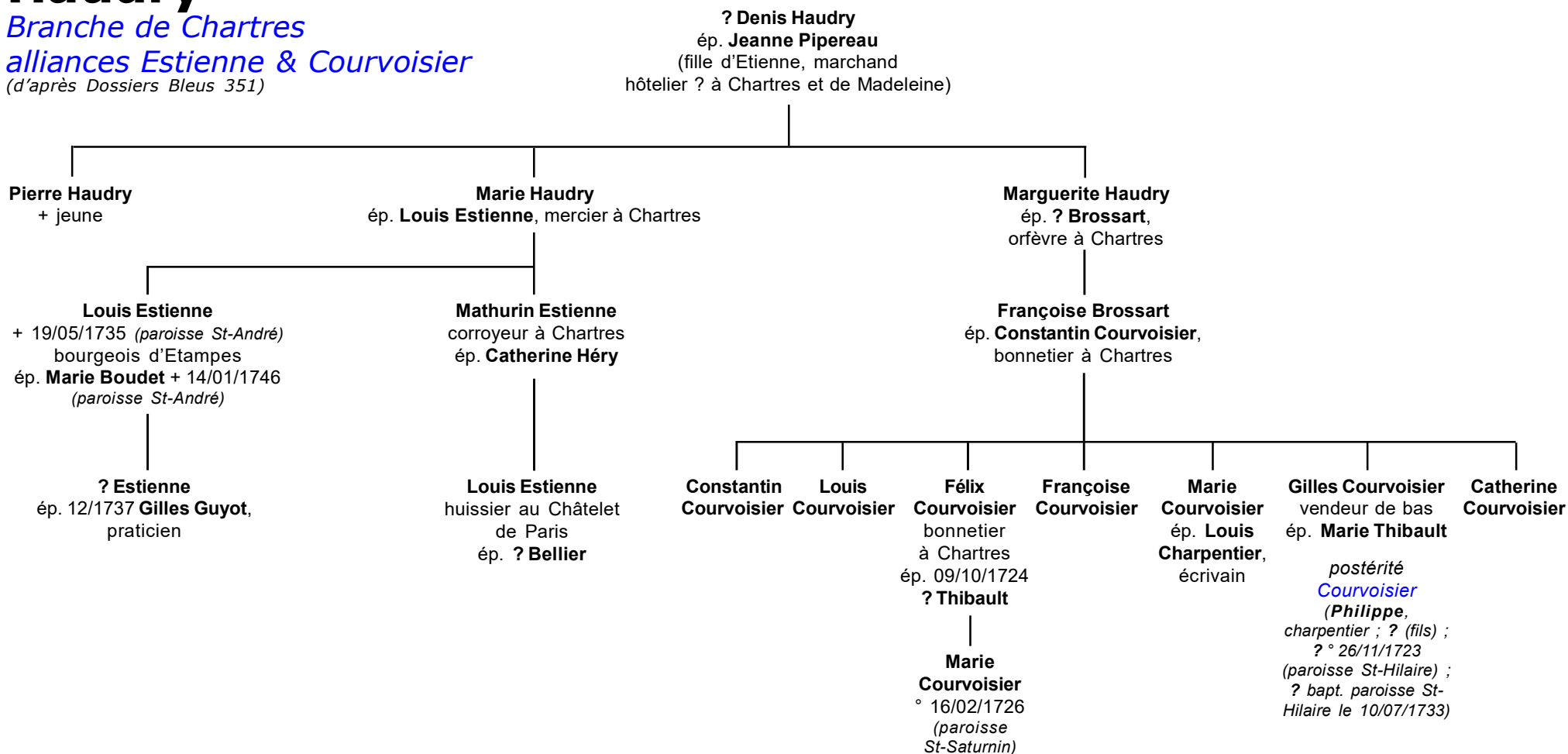

Haudry de Soucy

Origines présumées
Paris & Île de France

3, 5 ?

Jacques Haudri bapt. le 18/01/1636 (*Bouray-sur-Juine, 91*)
Fermier-Receiveur de la terre & seigneurie de Pocancy,
laboureur à Corbeil
ép. 16/11/1660 (*Soisy-sur-Seine, 91*) **Marie Grimon**
(fille d'André)

Sébastien Haudry
° 09/1661
(bapt le 23/09
à Auvers-St-
Georges, 91)

André Haudry ° 01/1663 (*bapt le 31/01*
à Auvers-St-Georges) + 04/10/1719
marchand boulanger, échevin de Corbeil
ép. **Simone Legendre** + peu avant
20/11/1728 (*Corbeil, iad*)

Jean-Claude Haudry ° 09/1666 (*Auvers-St-Georges, 91, bapt. le 16/09*) Marchand-
boulangier à Corbeil (91) puis Receiveur de la terre & seigneurie d'Ablon-sur-Seine (94)
ép. **1)** 20/10/1687 (*St-Léonard, Corbeil*) **Anne Jublié** (*inh. le 08/09/1696 à Ablon-sur-Seine*)
ép. **2)** 11/02/1697 (*Choisy-Le-Roi, 94*) **Marie-Anne Guignebesche**

Jacques Haudry
° 09/1667 (*bapt.*
le 06/09
à Auvers-Saint-Georges)

postérité qui suit (p.13)

André Haudry ° 07/11/1688 (*Corbeil, 91,*
bapt. le 11/11 à St-Jacques) + 30/12/1769
(*Soucy, Fontenay-lès-Briis, 91, inh. à Paris,*
St-Eustache le 01/01/1770) (*teste le 16/10/1764*)
écuyer, seigneur de Soucy (08/1746), Janvry
(par achat en 1764), Segrez (par achat en 1733),
Fontenay-les-Briis (1738, achat définitif en 1751)
et Bligny, commis des Aides à Corbeil (1733),
anobli (1664), conseiller secrétaire du Roi,
Maison & Couronne de France (1740),
Fermier-général (1745-1769)
ép. 20/06/1718 (*Montargis, 45*) **Françoise**
Dantan ° 19/03/1696 (*Nemours, 77,*
bapt. le 20/03) + 10/09/1743
(fille de Laurent, aubergiste de Montargis
(*Hôtel Satin*), et d'Elisabeth Hue)

postérité qui suit (p.9)

Simone-Mathée
Haudry
bapt. le 15/12/1689
(*St-Jacques,*
Corbeil, 91)
inh. le 31/03/1691
(*St-Jacques, Corbeil*)

Jean-Claude
Haudry
° 23/04/1691
(*Corbeil, St-*
Jacques, bapt.)

François
Haudry
Receiveur
des gabelles
d'Abbeville
ép. **Marie-**
Antoinette
Tétard

François-Noël Haudry
Directeur des Aides
ép. 1753 (*Soucy*) ?

Charles Haudry
bapt. le 03/08/1692
(*St-Jacques,*
Corbeil)
+ 11/1694
(*Ablon-sur-Seine, 94,*
inh. le 30/11)

Marie-Anne
Haudry
° 22/07/1693
(*Ablon-sur-Seine,*
bapt. le 26/07)

Jacqueline-Angélique
Haudry
° 29/09/1694 (*Ablon-*
sur-Seine, bapt. le 29/09)
ép. **1) Pierre-Charles**
Collet, marchand
à Corbeil fl 1728
ép. **2) 24/06/1736**
Nicolas-Louis
Chanterel, Receiveur-
général des Aides
à Noyon

Simone Haudry
° 10/1695
(*Ablon-sur-Seine,*
bapt. le 16/10)

Louis-Pierre d'Hozier règle les armoiries d'**André Haudry**
lors de son anoblissement et lui attribue :
un «*écu d'azur, à une croix fleurdelysée, d'argent, cantonnée*
aux premier et quatrième quartiers d'une étoile du même,
et aux deux et troisième, d'un croissant aussi d'argent ;
cet écu timbré d'un casque, orné de ses lambrequins d'argent
et d'azur ; supporté par deux cygnes ? au naturel.» (13/08/1664)

Haudry de Soucy

Seigneurs de Soucy, Janvry, Fontenay & Bligny

8

André Haudry
et Françoise Dantan

Segrez : à Saint-Sulpice de Favières

En 1766, **André Haudry**, écuyer, secrétaire du Roi, seigneur de Soucy, Fontenay et Janvry rend hommage du fief de la Brosse à **Guillaume de Lamoignon**.

Laurent Haudry
+ 1751

Elisabeth Haudry ° 13/08/1727 (Paris, bapt. le 20/08 à St-Eustache)
+ 13/03/1800 (Hôtel Jullienne, Paris, ruinée) dame de Segrez et Seynel (emprisonnée pendant la Révolution mais libérée sous la pression de ses ouvriers en 1793)
ép. 03/1750 **Jean-Baptiste de Monthullé**, baron de Saint-Port, conseiller au parlement de Paris (10/02/1741), conseiller d'Etat (1754) secrétaire honoraire des Commandements de la Dauphine, secrétaire de l'Académie de peinture & de sculpture ° 03/02/1721 (Paris) + 26/08/1787 (Paris, inh. à St-Séverin) (fils de Jean-Baptiste, seigneur d'Hangsé et Salles et de Françoise Glucq)

postérité **Monthullé**

André-Pierre Haudry de Soucy ° 29/07/1736 + 24/04/1815 (Paris)
écuyer, seigneur de Soucy et Janvry, adjoint (1765) puis Fermier-général (1768-1781), Inspecteur des Salines Royales, maître d'hôtel de Louis XVI, commissaire à la Manufacture de Sèvres (1793)
(ruiné en 1781 est contraint à la banqueroute)
(Armes : « D'azur, à une croix fleurdelysée d'argent, cantonnée aux 1 & 4, d'une étoile à six rais du même, et aux 2 & 3, d'un croissant aussi d'argent. »)
(tuteur de ses 3 enfants mineurs survivants en 1781)
ép. 1763 **Justine-Victoire Payneau** ° ~1740 + 03/1769 (iad 23/03/1769)
(fille de Louis-Jacques, seigneur de Launay, et d'Anne Le Roy)
X) liaison avec Marie-Joséphine Laguerre, danseuse (ancienne maîtresse du duc de Bouillon) qui le ruine complètement

Janvry doit être vendu par les créanciers d'**André-Pierre** en 1784 pour 450 000 £

Anne-Justine Haudry
° 19/12/1763
+ jeune ?
avant 1781

André Haudry de Soucy ° 25/02/1765 (Paris, bapt. le 25/02 à St-Eustache) + 06/01/1844 (Paris)
baron de Soucy, Inspecteur général des Fermes du Roi, Administrateur des Salines Royales de l'Est (1831), maire de Fontenay-les-Briis (Seine-et-Oise, 1797), Député de Seine-&-Oise (1815) (nom officialisé par ordonnance du 18/01/1819)
ép. 19/11/1792 (Paris) **Catherine-Henriette Louise d'Arbeins** ° 03/05/1771 (Paris)
+ 21/01/1845 (Paris) (fille de Marc et de Charlotte-Henriette Rosée)

postérité qui suit (p.10)

André-Pierre Haudry de Janvry
° 16/01/1768 + 1843 sert aux Indes sous Suffren, capitaine de frégate, émigré à Londres puis Receveur-général des Ardennes (1810)
ép. 1810 **Marie-Désirée Justine Corpron de Launay** ° 05/08/1781 (Nantes, 44)
+ 02/03/1870 (Paris) (fille de Josaph-Marie Victor et de Marie-Françoise Elisabeth Babut)

postérité qui suit (p.12)

Adélaïde Haudry ° 12/01/1769 (bapt. le 18/01 ?)
+ 10/02/1837 (Paris)
ép. 14/11/1787 **Jean**, baron de **Lesparda** et de l'Empire (1^{er}, 16/12/1810) Président du canton de Montereau, conseiller général de Seine-et-Marne ° 03/09/1758 (Orthez, 64, bapt. à St Louis de Départ) + 29/10/1843 (Arbois, 39)
(fils de Paul et de Marguerite de Lapuyade)

postérité **Lesparda**

<http://archives39.fr/ark:/36595/a0114235636273rHDde/152ee853ee>
16/12/1810 « LP portant collation du titre de Baron, avec institution de majorat, en faveur de M. **Jean Lesparda**, ainé, Président du canton de Montereau, département de Seine-et-Marne ; duquel majorat la dotation consiste dans 99 hectares de terres et 312 ares de prés, en 110 pièces, situées commune de Saint-Germain-Laval, Laval-Saint-Germain, Marolles et Courcelles ; 57 hectares 30 ares de bois, entourés de fossés, au territoire de Laval ; des bâtiments servant à l'exploitation d'une manufacture de faïence, le jardin de la glacière en dépendant, et 226 ares de vignes en clos, situés à Courbeton, commune de Saint-Germain-Laval. »
Armes : « D'azur, aux trois tours d'argent ouvertes, ajourées & maçonnées de sable, rangées en fasce, celle du milieu accostée de deux fers de lance aussi d'argent. »

Haudry de Soucy

Branche de Soucy

9

André Haudry de Soucy
ép. **Catherine-Henriette Louise d'Arbeins**

André-Jules Haudry
° 1795 (Paris) + 13/02/1875 (Oullins, 69)
ép. 15/11/1824 **Alexandrine-Françoise Léonie de Loubert** ° 20/06/1802 (Caen, 14)
+ 19/03/1865 (Paris) (fille de Jean-Robert, vicomte de Martainville, et de Thérèse de La Rue de Rucqueville)

Pierre-André Théodore Haudry ° 20/02/1802 (Le Vauclin, Martinique, bapt. le 28/02) + 10/05/1854 (Paris)
capitaine de cavalerie de réserve (1831)
ép. 11/01/1831 (Versailles, 78) **Jeanne-Zéphyrine Le Cordier de Bigars de La Londe** ° 06/07/1803 (Le Chesnay, 78) + 09/06/1837 (Baynes, 14) (fille de Paul, marquis de La Londe, et d'Amable de Pommeraye)

André-Louis Anatole Haudry de Soucy
° 1811 + 15/11/1886 (Paris, 8°) Inspecteur général puis honoraire des Finances (1858-1874)
ép. 1849 **Marie-Georgette-Herminie Melin**
+ 08/11/1907 (Paris) (fille de Georges et de Sophie de Muret)

Juliette Haudry
° 1832 (Paris) + 15/04/1883 (St-Sulpice, 71)
ép. 25/04/1854 (Le Plessis-Bouchard)
Xavier Gaillard de Dananche
° 10/12/1828 (St-Amour, 39)
(réside à St-Sulpice, Condalde, 71, en 1869)
(fils de Maurice et de Marie-Henriette Caroline de Chabert de Boën)

Marthe Haudry ° 1835 + 08/12/1893 (Belleau, Fervaques, 14)
ép. 1856 (Caen, 14) **Charles de Lyée de Belleau**, conseiller général du Calvados, maire de Notre-Dame-de-Courson ° ~1830 + 10/1913 (fils de Théodore-Auguste et de Stéphanie de Liénard)

? Haudry
(fille)

Georges-André Haudry
° 04/02/1851 (Paris 1°) + 20/05/1936 (Paris) attaché au ministère des Finances (1873)
ép. 07/05/1873 (Paris 7°)
Marie-Clotilde Mertian
° 23/12/1853 (Strasbourg, 67)
+ 20/03/1915 (Lausanne, Vaud, CH)
(fille de Félix et de Clotilde d'Anthès)

Henri Haudry
ép. 29/11/1882
Marie-Rosalie Charlotte Blanche Babinet de Rancogne
° 25/10/1852 + 09/08/1900 (Blois, 41) (fille de Victor-Dominique et de Marie-Louise de Drouin de Bouville)

Clotilde Haudry
+ 26/12/1936 (St-Germain-en-Laye, 78)

? Haudry

Jacques Haudry
° 19/01/1884 (Paris 8°)
+ 05/04/1963 (Paris 16°)
ép. 16/06/1920 (Paris 8°)
Marie Bourdeau de Lajudie
° 10/11/1891 (Paris 8°)
+ 20/11/1981 (Paris 16°)
(fille d'André et d'Antoinette Bardi de Fourtou ; veuve d'Antoine Sabouret)

postérité qui suit (p.11a)

Renée Haudry
° 02/07/1885 (Paris) + 20/07/1958 (Caen, 14, inh. à Rochefort-en-Yvelines, 78)
écrivaine, infirmière volontaire
ép. 11/06 (Paris 16°) & 12/06/1919
Joachim-Marie Henri de Dreux-Brézé
° 20/03/1889 (Paris 7°) + 28/05/1921 (Paris 16°, inh. à Rochefort-en-Yvelines)
(fils d'Edouard et de Florence Pierre de Bernis)

Pierre Haudry
° 28/09/1896 (Paris)
+ 17/03/1982 (Citeaux, 21)
banquier (religieux trappiste en 1930 au décès de sa femme)
Marié 1920 **Marie de Vergès**
° 15/06/1894 (Paris)
+ 04/05/1925 (fille de Bernard et de Gabrielle Legrand)

postérité qui suit (p.11b)

? Haudry

Haudry de Soucy

Contemporains

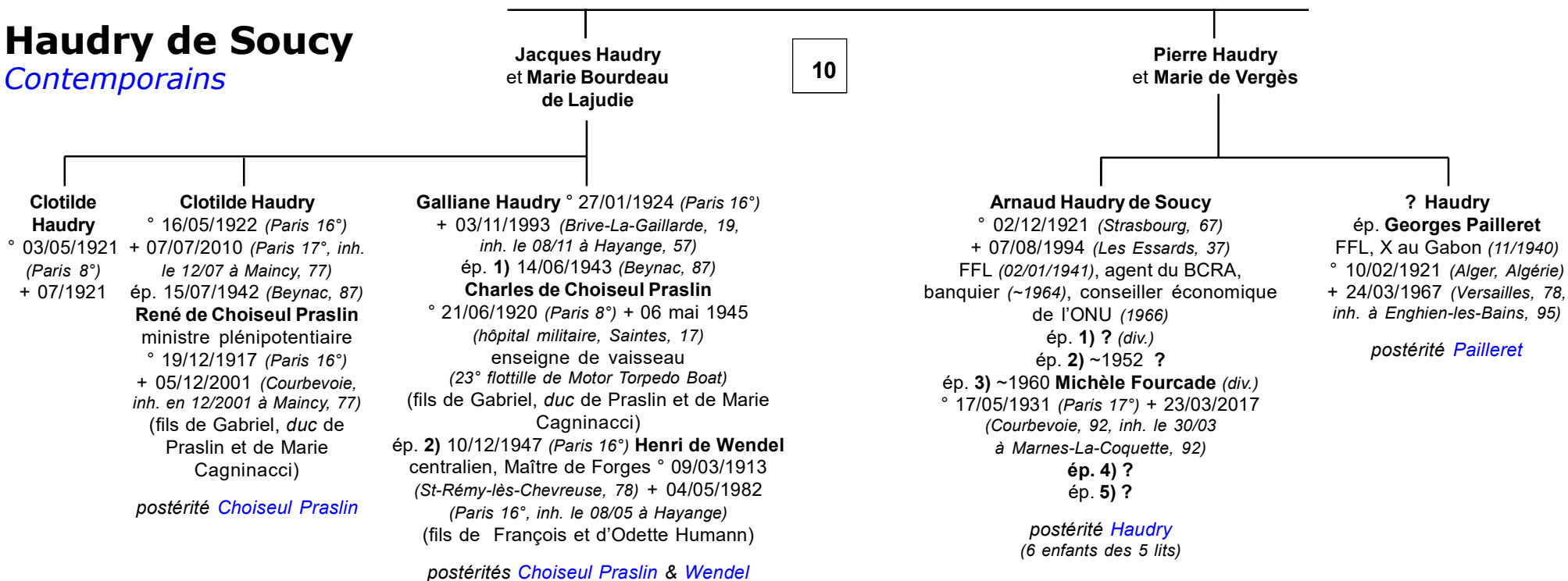

Haudry

Branche de Janvry

9

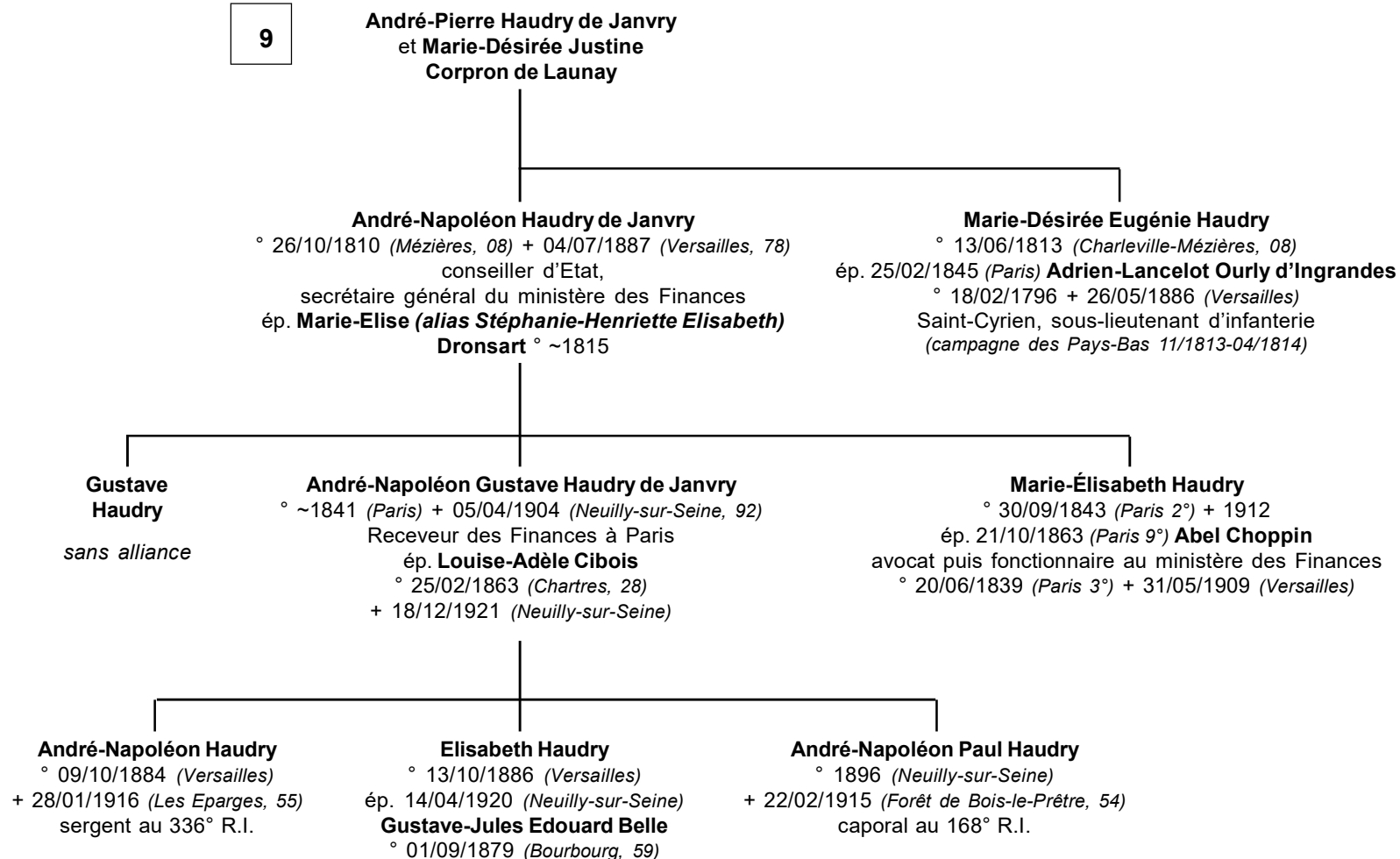

Haudry de Soucy

Paris & Île de France

Branche cadette

8

Jean-Claude Haudry
et 1) Anne Jublié
et 2) Marie-Anne Guignebesche

1) Etienne Haudry
° 13/03/1690
(St-Jacques, Corbeil)

1) Marguerite Haudry
° 01/1692 (Corbeil,
bapt. le 27/01 à St-Jacques)

2) Marie-Anne Haudry
bapt. le 02/02/1698
(Ablon-sur-Seine)
+ 26/02/1700
(Ablon-sur-Seine)

2) Marie-Angélique Haudry
bapt. le 14/06/1699
(Ablon-sur-Seine)
ép. **René Mérault**, chevalier,
conseiller du Roi en Ses
Conseils privés (1763), Président
au bureau des Finances
(teste en 1780 ?)

2) Marie-Anne Haudry
bapt. le 22/11/1700
(Ablon-sur-Seine)
+ 29/09/1701
(Ablon-sur-Seine)

postérité **Mérault** (dont **Augustin**,
René, **Athanase-René**
& **Anne-Madeleine**)

HAUDRY non connectés :

Antoine, Officier du Roi puis de Mgr de Carignan ép. 24-25/06/1737 **Marie-Marthe Levasseur** (veuve de **Gilles de La Chapelle**) ;
Antoine, Marchand orfèvre à Paris ép. **Marie-Jeanne Flamand** (12/04/1723, renonciation à communauté de biens.) ;
Charles-Philippe, Bourgeois de Paris, Marchand orfèvre, fl 1723-1731 ép. **Marguerite (ou Marie-) Thérèse Constantin** ;
d'où une fille : **Marie-Thérèse Haudry** ; Emancipation de leur fils **Claude-Charles Haudry** ;
Elisabeth-Victoire ép. **Gaspard-Louis Badoulleau**, conseiller du Roi, Contrôleur des rentes, fl 1779-1790 ;
l'époux, décédé, laisse 2 enfants mineurs : **Gaspard-Nicolas** (13 ans en 1779) et **Adelaïde-Virginie** (12 ans) ;
le père défunt, la mère est nommée tutrice le 06/09/1779
Elisabeth ép. 05/03/1742 **Pierre-André Poitevin**, marchand ;
François-Noël Haudry de Bléneau + avant 1783 écuyer, seigneur de Bléneau, Contrôleur ordinaire des Guerres + avant 1784
ép. **Antoinette-Marie Testard** + 09/12/1784 ? fl 1781-1784,
La veuve curatrice et tutrice des deux enfants mineurs est + dès 1783 ;
Geneviève-Françoise Agathe + avant 1777 ép. 12/04/1788 **André-Louis Trottignon** ° 1736 + 07/11/1786
(fils d'André et d'Anne Guerre ; ép. 2) **Jeanne-Françoise Haudry de Bouteville**) ;
Guillaume, notaire du Roi fl 1579-1605 ;
Jean-François ép. 11/08/1800 **Renée Mérault** ;
Jean-Nicolas, Grand Garde du Corps de l'Orfèvrerie puis Ancien Garde, Marchand Orfèvre, Joaillier, tireur & Batteur d'or,
a payé les droits de Réunion, Confirmation & Admission aux Six Corps, fils de Marchand fl 1755-1788 (réside rue St Antoine)
ép. **Madeleine-Hélène Paule Vangleine ou Vanglenne** fl 1769 ;
Michel, Procureur au Châtelet de Paris fl 1648-1661 ép. 04/07/1652 **Marie Dhemyn** d'où **Michel** et **Madeleine** ;
Michel, Bourgeois de Paris ép. **Louise Delors** fl 1673 ;
Cécile, émancipée d'âge par lettre du 13/01/1778 ép. en 1787 ? **Jean-Baptiste Rougier de Bergère**, avocat au Parlement (1784)

(Famillesparisiennes.org & Roglo)

Haudri

Annexe héraldique : Armorial d'Hozier

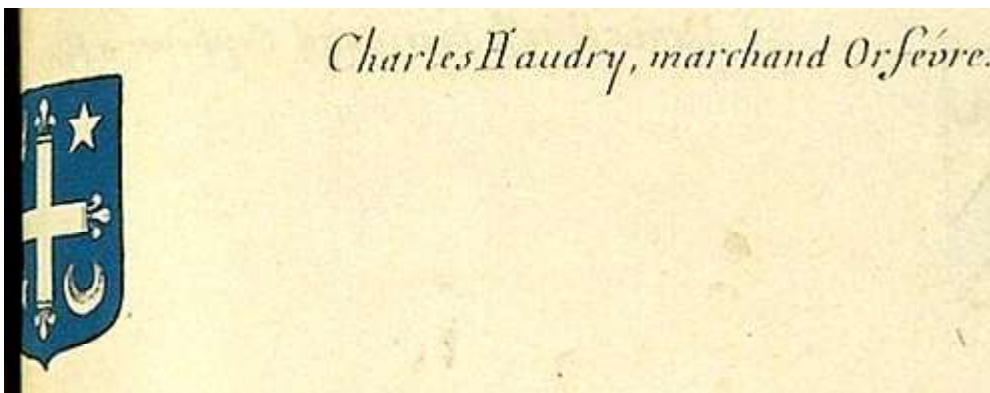

Charles Haudry, bourgeois de Paris (1673), marchand orfèvre (Armorial de Paris)

Haudri

Annexe documentaire

Haudri/Haudry dans les archives (Sources diverses dont <https://vieux-marcoussis>)

Haudry de Soucy

Echevin et fournisseur de draps au Roi **Philippe «Le Bel»**, **Étienne Haudry** n'est guère connu jusqu'à présent que comme fondateur des Haudriettes, établissement destiné à l'origine à abriter des veuves désireuses de mener une vie commune suivant une règle assez stricte et qui, complètement réformé au XVII^e siècle, passa aux mains des Filles de l'Assomption qui se fixèrent rue du faubourg Saint-Honoré, où leurs bâtiments subsistent encore (L. Le Grand, «Les Béguines de Paris », dans *Mémoires de la Société de l'Histoire de Paris et de l'Île-de-France*, t. 20, 1893, p. 335 et suiv.).

Rue de l'Echelle, des Haudriettes, Jean-L'Huillier [Rue du Grand-Chantier – Rue du Temple]

Titres originaux S 5067.

Mentions dès 1250. Le 3^e nom (Temple) paraît le plus ancien ; mais tous se rapportent à quelque établissement de la rue même. Là fut placée l'échelle-pilori du Temple, qui y demeura jusqu'à la dernière époque, non sans quelques déplacements. Là se trouvait une partie des maisons affectées aux pauvres Hospitalières fondées par **Estienne Haudry**, sous **Philippe «Le Bel»**, en 1306. **Etienne Haudry** était panetier du Roi, et des lettres patentes lui permirent la construction d'une chapelle pour ses protégées. Cette chapelle n'était pas là, mais «sur la Grève», et le nom n'en vint à la rue de l'Echelle que pour les possessions qu'y avaient «les bonnes femmes de la chapelle **Estienne Haudry**». (Jaillot, XI. – JJ 38. – MM 133 (1443).

Date: 1303-06-99

Confirmation par **Philippe «Le Bel»** de la fondation d'un hôpital sur la place de Grève, faite par **Étienne Haudry**, panetier du Roi.

Date: 1339-07-06

Lettres d'amortissement accordées par **Philippe de Valois**, à l'hôpital fondé par **Étienne Haudry**, pour trente £ cinq sous de rente légués audit hôpital par feu **Bernard de Pailly**, curé de Saint-Eustache, et **Guillaume Le Beguin**, son frère.

Eglise paroissiale de la Madeleine. Rue Saint-Honoré, n° 369, ci-devant couvent de l'Assomption.

«Le cardinal de **La Rochefoucauld** fonda, en 1622, le couvent de l'Assomption par Funion qu'il fit des biens de l'hôpital des Haudriettes à cette maison. Les religieuses y suivoient la règle de saint Augustin, et étoient soumises à la juridiction du grand-aumônier de France.

L'église et les bâtimens qui en dépendent ont été construits sur l'emplacement d'un hôtel qui appartenait au cardinal de **La Rochefoucauld**. D'après ses ordres, deux commissaires et plusieurs dames distinguées se rendirent aux Haudriettes, et transférèrent quinze religieuses au couvent de l'Assomption. L'hôpital d'**Etienne Haudry** fut supprimé, et les revenus furent affectés à la nouvelle fondation.

Etienne Haudri vend très régulièrement des «draps de corps» au tailleur du Roi. Il le fournit entre 1296 et 1309, et tire plus de 11 000 £. parisiens de ce commerce.

Figurant parmi les vingt plus gros contribuables parisiens, il amasse une fortune patrimoniale estimée à 20 000 £ tournois à sa mort en 1313 ; mais tire profit aussi en pratiquant de la banque de dépôt.

Etienne Haudry, fondateur de l'hôpital des Haudriettes, demeure en la Péleterie, paie 32 £ en 1293, et 36 £ en 1297. - Gilles, son fils : 2 £. 16 s seulement.

Haudri

Annexe documentaire

Les Filles de l'Assomption :

Les religieuses de l'Assomption, **Haudriettes** d'origine, furent supprimées à la Révolution. Elles possédaient un revenu ¹ que les charges ² absorbaient entièrement. Leur église, achevée en 1676, servit de magasin de décors jusqu'à l'époque où Napoléon 1^{er} la désigna, comme paroisse du premier arrondissement, sous le titre de la Madeleine.

Lorsque l'ex-temple de la Victoire fut de nouveau consacré au culte sous le vocable de Sainte-Madeleine, l'Assomption devint la chapelle des catéchismes de cette paroisse. Depuis le 22 janvier 1856, cette église, où a été enterré **Jean-François-Hyacinthe Feutrier**, évêque de Beauvais, ministre des affaires ecclésiastiques et ancien curé de la Madeleine (26 juin 1830), a été érigée en succursale de la Madeleine, et sa circonscription a été réglée ainsi qu'il suit :

Place de la Concorde, un côté jusqu'à la rue Royale ; rue Royale, côté pair jusqu'à la rue Saint-Honoré ; rue Saint-Honoré, côté impair, à partir de la rue Royale, rue Richepance, côté pair ; rue Duphot, côtés pair et impair jusqu'au n° 23 inclusivement ; rue de Luxembourg, côtés pair et impair ; rue Neuve-des-Capucines, côté impair ; rue de la Paix, côté pair ; rue Neuve-Saint-Augustin, jusqu'à la rue d'Antin, côté impair ; rue d'Antin, côté impair ; rue du Marché-Saint-Honoré, côté impair ; rue du 29 Juillet, côté impair ; rue de Rivoli, à partir de la rue du 29 Juillet jusqu'à la place de la Concorde, point de départ.

¹ Les revenus montaient, d'après la déclaration du 27 février 1790, à 50,031 £ 6 sous 9 deniers, et les charges à 52,993 £ 9 sous 6 deniers.

Les revenus se répartissaient ainsi : loyers de l'intérieur, 11,670 £. ; loyer des maisons, 25,874 £. 6 s. ; produit du fief d'**Etienne Haudry**, sis en la cité, dit aussi les **Haudriettes** et les **Ursins** : 1,051 £. 6 s. 3 den. ; produit des biens de campagne, 826 £. ; loyer des chaises, 500 £. ; arrérages de rentes, 2,839 £. 2 s. 6 den. ; rentes sur l'ancien clergé, 299 £. 9 s. 4 den. ; rentes sur les états, 5000 £. ; arrérages de rentes, 250 £. 19 s. ; rentes sur la Ville, 10 £. ; rentes sur la généralité de Paris, 83 £. 15 s. ; rentes sur les domaines de Moret, 15 £. ; rentes diverses, 1595 £. 8 s. 8 den. ; produit des baux emphytéotiques, 14 £.

² Le monastère devait 1,429 £. 1 s. 10 den. de rentes perpétuelles et viagères en dépenses pour l'entretien des bâtiments, la dépense du vestiaire, les honoraires des officiers, gages des domestiques ; etc., 51,564 £.

HOPITAL ET CHAPELLE DES HAUDRIETTES, rue de la Mortellerie :

Ce lieu n'a commencé sûrement à être un lieu saint et religieux, que par les soins d'un nommé **Haudry** qui y fonda un Hôpital. Or cet **Etienne Haudry** a été revêtu d'un office tout au plutôt sous **S^t. Louis**, ou plus probablement sous **Philippe-le-Bel** seulement, et l'histoire de son pèlerinage doit passer pour fable. Il étoit Panetier du Roi en 1306.

Voici l'extrait de la charte 137 du 38^o Registre des Chartres :

«Lettres par lesquelles le Roi permet à **Etienne Haudry** son panetier, de pouvoir bâtir une chapelle sur la place qu'il a nouvellement acquise à la Grève, de **Laurent le Marinier**, tenant un long à l'Hôpital des Pauvres qu'il a fondé, et d'autre à la place **Guillaume-Potier**, chargée envers lui de 31 £. 6 den. de cens parisis que le Roi lui remet, lui accordant que le chapelain qui desservira cette chapelle puisse tenir le tout paisiblement, sans être obligé d'en payer finance.
Fait à Milly 1306 au mois d'Avril.»

Il est certain par des actes passés par ses descendants qu'il eut deux fils, sçavoir, **Etienne** et **Jean**. Son fils **Etienne** à son exemple fonda une seconde chapellenie dans la chapelle de son père. **Jean**, qualifié bourgeois de Paris et drapier, qui avoit épousé la fille de **Roger** écuyer du Roi, en fonda deux autres, dont il fit amortir le revenu, qui étoit de 40 £, par le Roi, l'an 1309. Dans les lettres le Prince le qualifie «*Valletus noster*». Le fondateur de cette nouvelle chapellenie nous apprend que son père et sa mère avoient été inhumés dans cette chapelle.

En 1326 **Pierre de Palude**, dominicain de Paris, obtint de l'Evêque de Paris que **Jean**, fils aîné de ce **Jean** fondateur, nommât à ces chapelles tant qu'il vivroit.

En 1336, **Marie**, femme d'**Etienne** fils du premier fondateur, ajouta une cinquième chapellenie aux quatre de ci-dessus, et il fut convenu que les deux premières étant à la nomination de la famille, par concession apostolique, les deux suivantes seroient à celle de l'Evêque, et la cinquième alternativement à la nomination de la famille et de l'Evêque.

Elle étoit à l'autel N. D. S. Jacques et S^{te} Agnès.

En 1505 et 1525, une de ces chapelles étoit appelée la chapelle des Conins.

A l'égard des pauvres logés en cet hôpital, on les appelloit en 1426 et 1470 les Bonnes femmes de la chapelle **Estienne Haudri**.

En 1380 elles étoient encore quinze en cette maison, sous **Alis de Namur**, Maîtresse ; et cent ans après elles étoient seize.

On ne voit plus rien de fort ancien dans cette chapelle: les Dames de l'Assomption, fauxbourg S^t Honoré, où les Haudriettes ont été transférées, y font célébrer l'office les dimanches et fêtes.

Dans l'église des Haudriettes, on voyait la sépulture de **Françoise Poupeau**, veuve de **Christophe de La Pelletière**, procureur au Châtelet, maîtresse de l'Hôpital de Saint-Gervais (16 oct. 1607) ; **Jeanne Lairvé**, veuve de **Jean de Pacy**, bourg, de Paris (3 août 1341) ; **Gilles Haudry**, procureur-général du Roi (19 déc. 1349) ; **Jeanne La Haudry**, femme de **Gilles Haudry**, avocat au parlement, et fille de **Jean de Pacy** (16 sept. 1337). La chapelle a été démolie en 1841, avec la portion de rue où elle se trouvait, et dont l'emplacement forme, en partie, le jardin de l'Hôtel de Ville. Longtemps avant la Révolution, cet édifice avait été transformé en maison particulière.