



Villeneuve



Vitry



Le Coq



Seigneurs de Goupillières

Ile-de-France

Vulpilieris et variante **Vulpicularis** (~renardière)

Seigneurie possédée successivement par les familles de Villeneuve (~1270~1470, de Vitry (~1470), Paillard (1565), Nicot (1613), Le Coq 1648) et Lallemand de Macqueline ; puis, après la Révolution, le domaine et le château reviennent aux Brossin de Méré et aux de Crozet.

Le hameau de Goupillières est érigé en paroisse vers 1076

Armes anciennes :

Villeneuve :

«De gueules ,semé de billettes d'argent au lion brochant».

Vitry :

«D'or, à trois boutons de rose de gueules (ou boutonnées de sinople».

Vitry (Goupillières) aurait porté aussi ? :

«D'azur, à cinq losanges d'or rangés en fasce et cinq merlettes du même en orle, posées 2 & 3» ou encore :

«à trois losanges accompagnés de trois merlettes, posées 2 & 1»

Le Coq :

«D'azur, à trois coqs d'or, crêtés, bardés & onglés de gueules, posés 2 & 1»

Sources complémentaires :

Histoire de Goupillières : Monographie de l'instituteur (M.Syda 02/06/1880),

SHARY : Nobiliaire de Montfort (A. Maquet, A. de Dion, Grave), compléments par mm. Huan et Langevin (de Thoiry), hommages, aveux et dénombremments relevés par des notes du comte A. de Dion,

Monographie : Goupillières et Jumeauville (Yvelines), recherches très détaillées et notes additionnelles de P. Pinet sur Corbeville, Elleville et Saint-Martin-des-Champs, Généalogie des Le Coq et famille alliées, etc.,

Actes de l'Abbaye d'Abbécourt relevés par la Sté Historique de Pontoise

Goupillières

Origines,
La Villeneuve

~1270 -~1470

? Etienne de Goupillières (fils de Gislebert)

(cité 1076 pour le don d'une partie de son domaine
(1/2 charruée) au Prieuré de Saint-Evroult à Maule)

? Dreu de Goupillières
chevalier (cité 02/1225
Duchesne T.4, IV)

? Philippe de Goupillières, chevalier
(cité avec sa femme 06/1230 charte Abbécourt)
ép. **Isabelle Viel** (ép. 2) Simon Agolant)

Gautier de Goupillières,
chevalier, croisé en Albigeois
avec Simon, seigneur de Montfort

**Jean
de
Goupillières**

? Guillaume Sans-Avoir

chevalier, vassal de Montfort (1230), seigneur d'Andelu
(1238), Châtelain de Septeuil, héritier de Simon de Poissy
(biens et fiefs à Boissy, Septeuil, Bois-Nivard et Behoust ; neveu
ou petit-neveu de Simon ; cité 1238 pour un don de vin à Port-Royal
à prendre sur son pressoir de Maule ; cité 1236 et 1253 ; fief
à Goupillières ; confirmation d'un don à Abbécourt 06/1236
dans le champart de Goupillières légué par son vassal
Aubert d'Herbeville)

La Villeneuve

à l'origine, fief de Mézières-Epône
(Macerie in pouillé XIII^e)

- fief vassal des Hargeville

cité dans :

- transaction (1168) entre l'abbaye
de Haute-Bruyère et Hubert de Flacourt
- Guillaume et Jean de La Villeneuve
en 1407

Pierre de La Villeneuve

écuyer, seigneur de Noisy, Marcq
et Bailly-en-Cruye en partie (1270) (cité 1271)

Philippe de La Villeneuve

écuyer, seigneur de Noisy, Marcq, Bailly, Goupillières (1270/85)
ChêneRogneux (Grosrouvre) (~1285)

Pierre de La Villeneuve possède déjà
très probablement des droits sur Goupillières
(dès 1270) qu'il lègue à son fils **Philippe**

Famille de La Villeneuve :

plus puissants seigneurs du Val de Galie,
également seigneurs de Goupillières (de 1270 à 1470)
dont : Arnaud, conseiller de Philippe II «Auguste»
et Marie, épouse de **Barthélémy de Maule**
dit "Coluber", citée en 1239.

?

Jean de La Villeneuve «L'Aîné» + avant 12/03/1324
ép. **Alix** (veuve, elle ép. 2) Pierre de Bouafle)
(hommage 12/03/1324 à la dame de Neauphle, au nom
de ses enfants pour Bailly-en-Haut et La Villeneuve à Bailly)

Robert de La Villeneuve

écuyer, seigneur de Noisy, Marcq, Bailly,
conseiller au parlement de Paris (~1344)

?

Guillaume de La Villeneuve
seigneur de Valmartin (~1363)
conseiller au Parlement

Jean 1^{er} de La Villeneuve «Le Jeune» dit "Goupil"

écuyer, seigneur de Noisy, Marcq, Bailly, Valmartin,
La Hébergerie, Mézelan (aveu du 04/09/1398)
conseiller au Parlement de Paris (~1366)
ép. 1) **Jeanne de Sabrevois**
ép. 2) ~1366 **Jehanne de Maizelan**, dame de Petitmont
+ avant 1417 (fille d'Amauri de Maizelan
et de Sédille de Chardonay)

Oudart de La Villeneuve

seigneur de Nézel (~1371)
(lègue ses droits à Jean II,
son neveu (vers 1389)

Saint-Germain

l'église de Goupillières
(XII^e-XIII^e, achevée au XIV^e)
(Sancti Germani de Vulpilieris)
appartient à l'Abbaye
Saint-Pierre de Neauphle-Le-Vieux

postérité qui suit (p. 3)

Goupillières

La Villeneuve

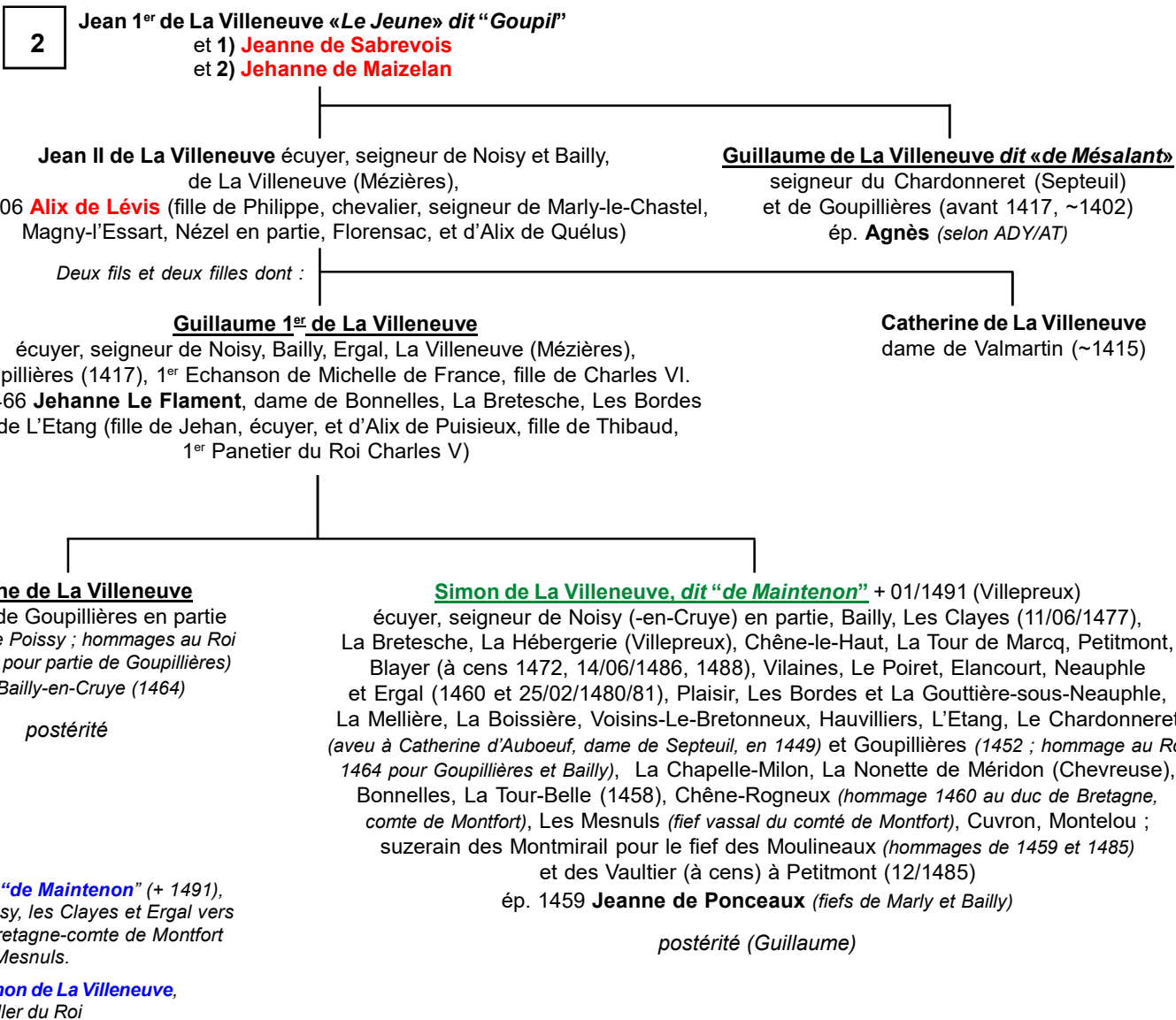

Armes de **Simon de La Villeneuve** :
«D'Argent semé de billettes de gueules
au lion brochant sur le tout»

Michel Le Paintre,
cité en 1487, est dit fermier
de la dîme de Goupillières.

La Villeneuve
Un vide de près de deux siècles
subsiste entre Philippe (XIII^e)
et Antoine et Simon de La Villeneuve
(XV^e). Les troubles de la Guerre
de Cent Ans peuvent en être
un début de cause.

Goupillières

Vitry

~1470-1535

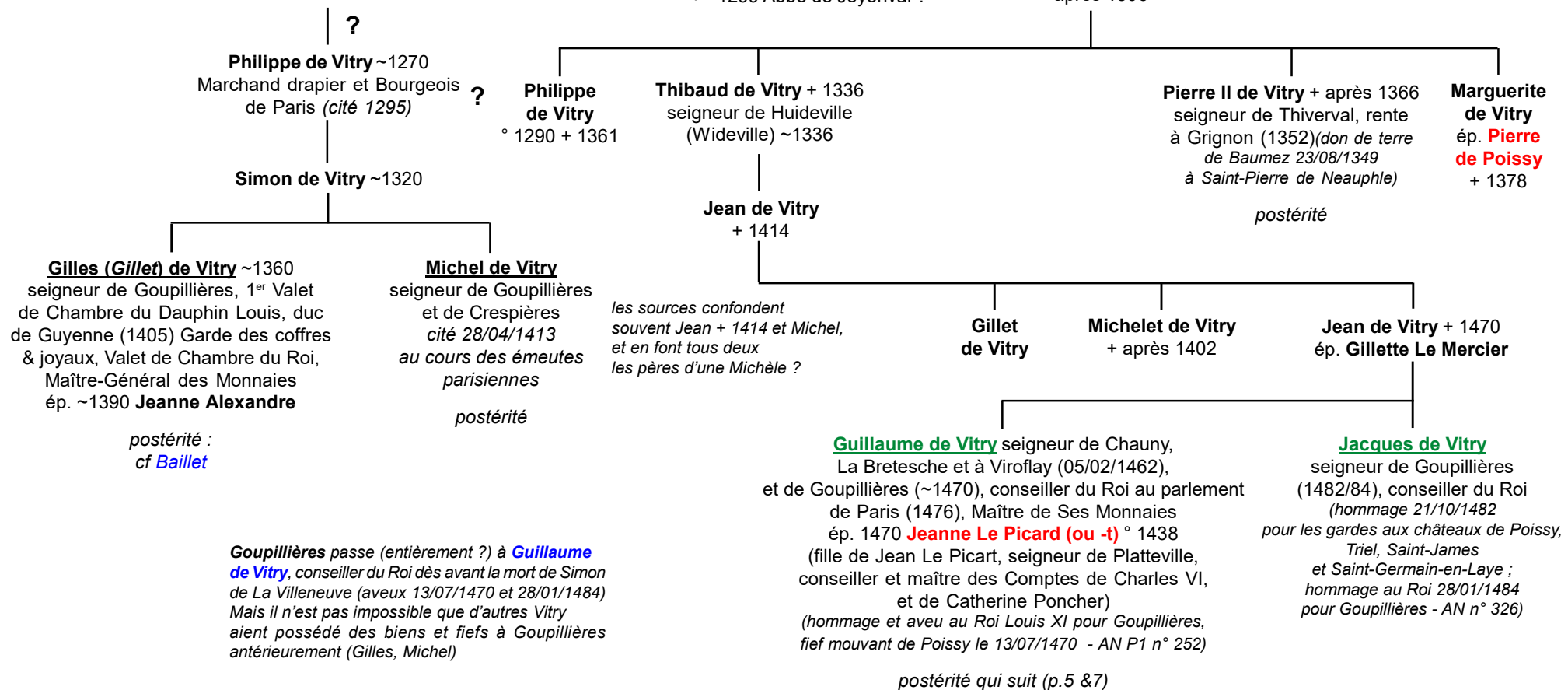

Goupillières

Vitry

Paillard 1565

4

Guillaume de Vitry
et **Jeanne Le Picard**

Jean de Vitry seigneur de Goupillières (~1515-1525), Châtelain de Chauny, Avocat au Parlement
(*hommage 17/09/1492 pour Vaumartin, Launay-sous-Saint-Nom et partie de la Bretesche, mouvant de Neauphle ;
du 17/04/1516 pour La Bretesche ; du 02/05/1515 pour Goupillières, mouvant de Poissy - AN P. XVI n° 224*)
ép. ? **de Montmirail** (fille de Robert de Montmirail, maître en la Chambre des Comptes,
et de Denise de Harlay)

Gillette de Vitry
° 1490 + 1525
ép. **Pierre Le Masson**

postérité **Le Masson**,
Pommereu

Jacques de Vitry

+ après 1528
seigneur de Goupillières
(~1527), Châtelain
de Chauny
(*hommage 10/05/1527
pour Goupillières*)

Gui de Vitry

+ après 1535 (1539 ?) curé d'Autouillet
(écolier à l'Université de Paris) puis seigneur
de Goupillières (1528, par cession de son frère)
(*hommage 26/05/1528 P.XVI n° 285*) (*cité 08/07/1533
pour une saisie du fief de Frémainville
sur Hervé de Carquefinen*)

**Jean
de Vitry**

Jeanne de Vitry + avant 10/01/1563

dame de Goupillières (*Coutume
de Montfort 10/1556 ; hommage pour
Marly-La-Ville (Gonnesse) 16/07/1496*)
ép. **2) Jean de Paillard** + dès 1556
écuyer, seigneur de Jumeauville

Barbe Paillard

ép. **Dreu Budé** (fils de Guillaume Budé)
+ avant 08/05/1649 (?) seigneur de Marly-La-Ville,
secrétaire du Roi, avocat du Roi aux requêtes de l'hôtel

Jacques de Paillard

écuyer, Echevin de Paris, seigneur
de Jumeauville et Goupillières (1565/66)
(*hommage au Roi 07/07/1565 pour Goupillières
à la + de Marguerite Budé et par donation
de Jeanne de Vitry*)

Marguerite Budé + entre 10/01/1564 et 07/07/1565

dame de Marly-La-Ville et de Goupillières

(*héritière de Jeanne de Vitry en 1563*)

ép. 11/05/1558 **Pierre de Saint-André**,

chevalier, seigneur de Montbrun (Languedoc),

Avocat et conseiller au parlement de Paris,

Président aux enquêtes du Palais (fils de François,

seigneur de Saint-André et de Montbrun,

Président du Parlement, et de Marie de Guetteville)

(*hommages pour Goupillières 13/02/1558*

et 10/01/1563 - AN P.III N° 976)

sans postérité

ou postérité : Antoine Budé ?

• **Gui Budé**

• **Guillaume Budé**

Pierre Gobinard de La Mare de La Concie

+ avant 02/01/1751 écuyer,

Huissier du Cabinet de la Reine,

seigneur de *La Concie* (1716)

ép. **Jeanne (Bonne) de Vitry** + 01/11/1790

(*de la famille des anciens*

seigneurs de Goupillières)

Jean de Paillard

seigneur de Goupillières (1566 ?)

(*hommage 07/10/1581*)

(*cité aussi pour saisie*

de Frémainville 16/06/1599

sur Gui et Jean de Saint-Martin)

Jean François de Paillard

seigneur de Goupillières

(*hommage 30/10/1656*)

cf p.6

Catherine de Paillard

dame de Goupillières

(*hommages 26/06/1606 et 13/07/1609*)

ép. **1) André Le Roux**

ép. **2) Robert Bochart**

ép. **3) Nicolas (alias Charles)**

Bourgoin(g),

Jeanne

de Paillard

ép. **René**

de Gervais

Les 3 enfants Paillard

font hommage pour Goupillières

le 31/05/1566 - AN n° 220-221

Goupillières

Vitry, Paillard, Budé

1575 : **Françoise de Brézé**, fille de Louis de Brézé et de Diane de Poitiers, femme de Robert IV de La Marck, comtesse de Rocourt, dame de Beynes, reçoit foi & hommage des fiefs de Bazemont et Bellanger, à Marcq, par Marie de Fresnay, veuve de Louis de Saint-Vibert. La même, dame de Beynes et de Carcassonne, baille à **Jehan de Paillard**, écuyer, sieur de Goupillières, foi & hommage pour Carcassonne et le quart du bourg de Beynes qui furent à Isabel d'Estouteville (1575 : Isabel fait hommage à Jean de Paillard, sieur de Goupillières (et de Jumeauville), pour le fief de Carcassonne et le quart de Beynes) et depuis à la duchesse de Valentinois, sa mère.
Nobiliaire de Beynes

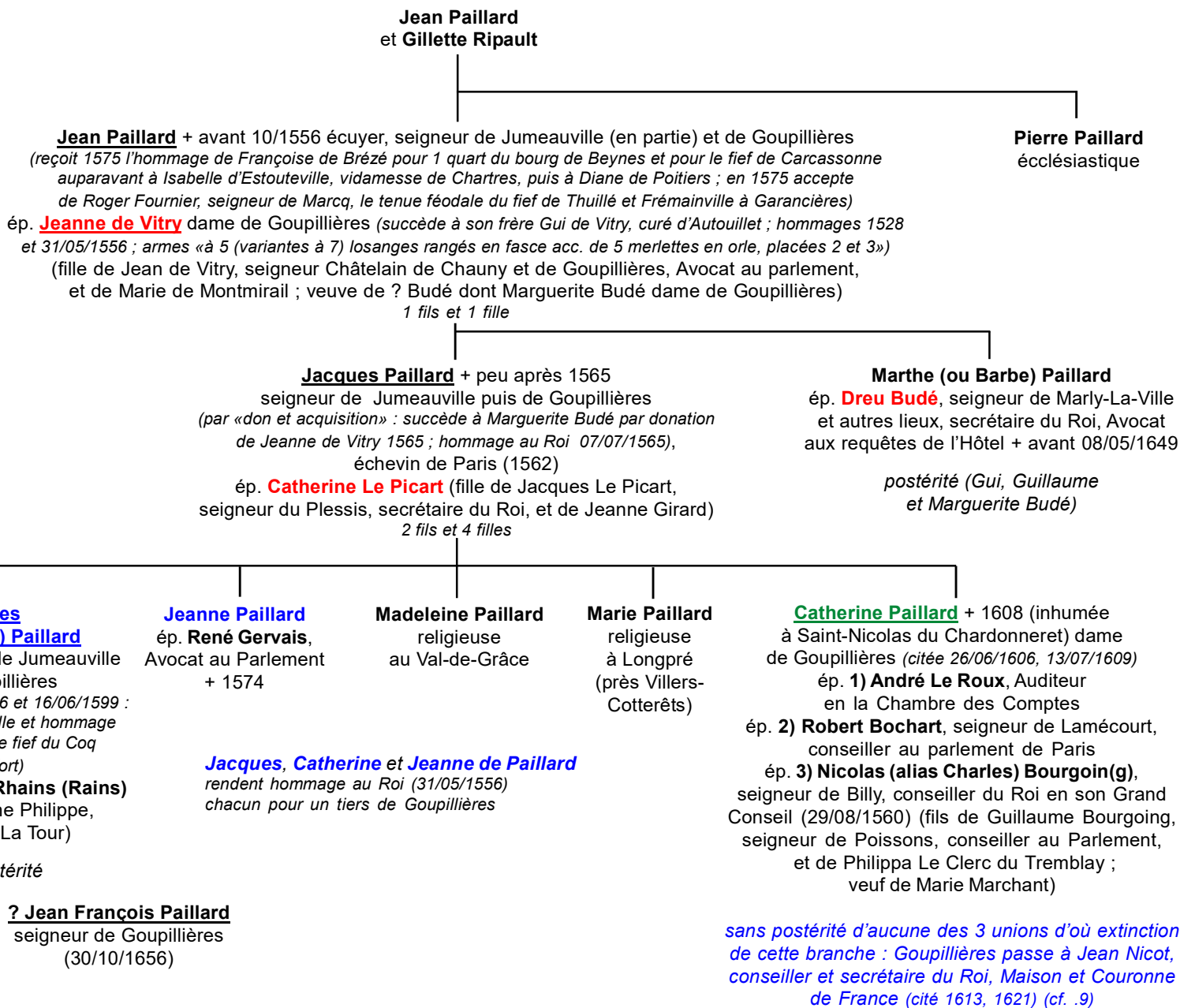

Goupillières

Jean Le Picart
et 1) Perrette ?
et 2) Catherine Ponch(i)er

4

Jeanne Le Picart

° 17/07/1438 dame de La Bretèche
[veuve, elle rend hommage au Roi pour Vaumartin,
L'Aunay-sous-Saint-Nom et La Bretèche
(1492 et 27-29/01/1500)]

ép. **Guillaume de Vitry** + avant 1492
seigneur de Chauny et Goupillières,
conseiller au parlement de Paris

postérité dont : **Jean de Vitry** + ~1500

Jacques Le Picart ° 26/01/1453 + 1505

seigneur du Plessis-Robert, notaire et secrétaire du Roi,
conseiller et maître en la Chambre des Comptes de Paris
ép. 24/03 ou 05/1484 **Jeanne Girard** (fille de Laurent
Girard, seigneur du Plessis-Robert en Brie
+ entre 01/10/1485 et 31/01/1486, notaire et secrétaire
du Roi (1450-1483) et de Jeanne Chevalier (soeur
de Jacques Chevalier, seigneur d'Esprunes,
époux de Jeanne Le Picart)

Jean Le Picart

seigneur de Villesaveuse, conseiller
au parlement de Paris, Président des requêtes du Palais
ép. 05/08/1545 (Saint-Gervais, Paris) **Catherine Le Coq**
(fille de Nicolas Le Coq, Président en la Cour des Aides,
et de Jacqueline Spifame)

Catherine Le Picart

ép. **Jacques (de) Paillard**
seigneur de Jumeauville (78), échevin
de Paris (1562) (fils de Jean Paillard)
(hommage 07/07/1565)

postérité :
3 enfants (vivants après leur père
qui se partagent Goupillières)

? de Montenay (XVI^e ?)
seigneur de Goupillières déclare
que sa seigneurie ne va que jusqu'à
la Ruelle du Moulin (Montenay
a des intérêts à Garancières)

Goupillières

*Maubuisson (mi-XVI°),
Portail
Fief de Jouy*

En 1559, le fief de Jouy - d'après une délibération de la baronnie de Beynes n'était constitué que de 69 arpents et 50 perches.

Un demi-siècle plus tard, la maison noble - l'hôtel du Parc de Jouy - était un corps de bâtiment flanqué de 4 tourelles, couvert en ardoises avec colombier, grange, étable, logis pour le fermier, jardins et parc contenant 19 arpents clos de murs.



Goupillières

Fontaine, Méray

Fief de Jouy

cf alliance Méray-Bazanier p.12

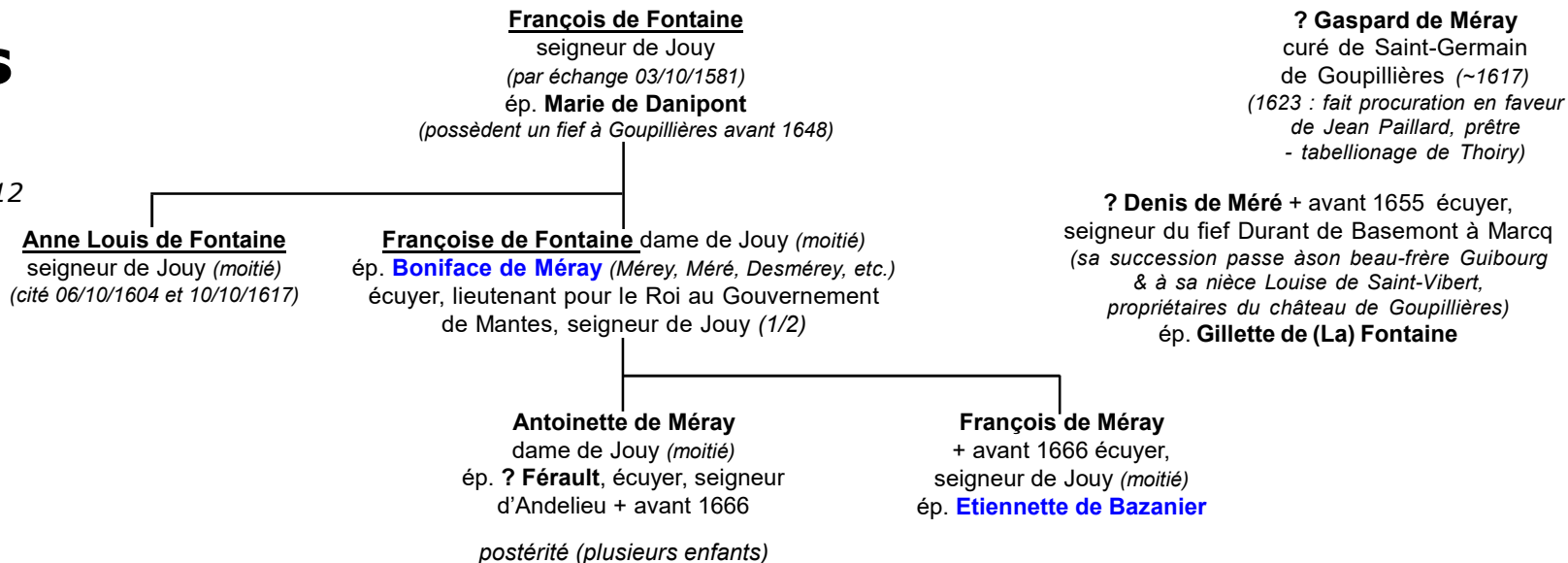

Goupillières

Nicot ~1613

Goupillières en titre

& Fief de Jouy

? **Pierre Nicot**, écuyer

(ses légataires universels : Jean-Baptiste Lhermitte, écuyer, seigneur de Jouy, et Anne Bergeret vendent le 14/10/1714 pour 550 £ de rente viagère devant Pelletier, notaire à Goupillières, le château et fief de Jouy (château, parc et bois taillis de 22 arpents en tout) à Jean-Baptiste Le Coq, seigneur de Corbeville, marquis de Goupillières ; le titre de seigneur de Jouy restant au vendeur sa vie durant)

6

Jean IV Nicot

conseiller & secrétaire du Roi, Maison & Couronne de France, Trésorier de France, seigneur (par sa femme) de La Borde-Fournier, Villemain puis de Goupillières (1619) (cité le 13/07/1617 comme recevant hommage pour le fief de Carcassonne à Beynes du Procureur de Nicolas de Bellière)
ép. **Catherine de Beauchard (alias Bochart, Bochart)**, dame de Jouy à Goupillières (hérité de sa belle-mère **Catherine de Paillard**) (citée en 1622 & 1632 comme veuve du sieur Nicot) (fille de Robert (cousin au 4° degré de Suzanne de La Porte, mère du Cardinal de Richelieu), et d'Esther Pichon)

Jacques (alias Jean) Nicot

écuyer, seigneur de Goupillières (1637), Trésorier pour le Roi et Intendant de ses Finances en la Généralité de Paris (hommage le 31/07/1641 reçu pour le fief de Carcassonne et pour 2/3 de Féranville (Flexanville) achetés à Alexandre de Sève par les héritiers Bullion (droit de succession de 1.700 £) ; cité le 07/05/1643)
ép. **Marthe de Bourbon**, dame de Jouy (celle-ci, citée comme séparée de biens, lui fait hommage le 23/05/1648 pour 37 arpents au lieu-dit «Le Grand Jardin» acquis de François de Fontaine et de Marie de Danipont, son épouse)

Jacques Nicot

vend la terre de Goupillières à **Jean Le Coq** avant 1650 (~1648)

Goupillières

Le Coq ~1648

Jean Le Coq ° 1601 + 04/06/1683 (Paris) chevalier, seigneur de Corbeville (dont il crée le Collège), Elleville, Goupillières et des Porcherons à Paris, fait marquis de Goupillières (02/1678, Saint-Germain-en-Laye, enregistré 02/03/1678, Paris), conseiller au parlement de Paris (11/07/1625) (à la 2° Chambre des enquêtes puis à la Grande-Chambre) conseiller d'Etat (24/09/1658) Doyen du parlement de Paris
 ép. 1) 19/02/1626 (c.m.) (Paris) **Anne de Broé** + 08/07/1633 (Paris) (fille de Bon-François de Broé, seigneur de La Guette et des Marches, conseiller au parlement de Paris (04/07/1597), Président aux requêtes de la 1^{ère} Chambre des enquêtes (16/07/1601), et de sa première femme Madeleine de Hacqueville)
 ép. 2) 17/09/1634 (c.m.)(Paris) **Catherine de Sèvres** (fille de Paul de Sèvres et de Louise Compain)

01/07/ et 03/09/1648 : adjudication de Goupillières à **Jean Le Coq**...
 Ce dernier achète la terre de Goupillières pour 66.300 £ à **Jacques Nicot** dès le 03/09/1648 : il reçoit, à cette date, l'hommage pour Carcassonne (et encore le 04/12/1652 pour les 2/3 de Féranville, le 3/3 tenu à hommage par Jean de Hallot 05/11/1653) d'Angélique Faure, veuve de Claude de Bullion, seigneur de Bonnelles, Wideville et Gallardon.

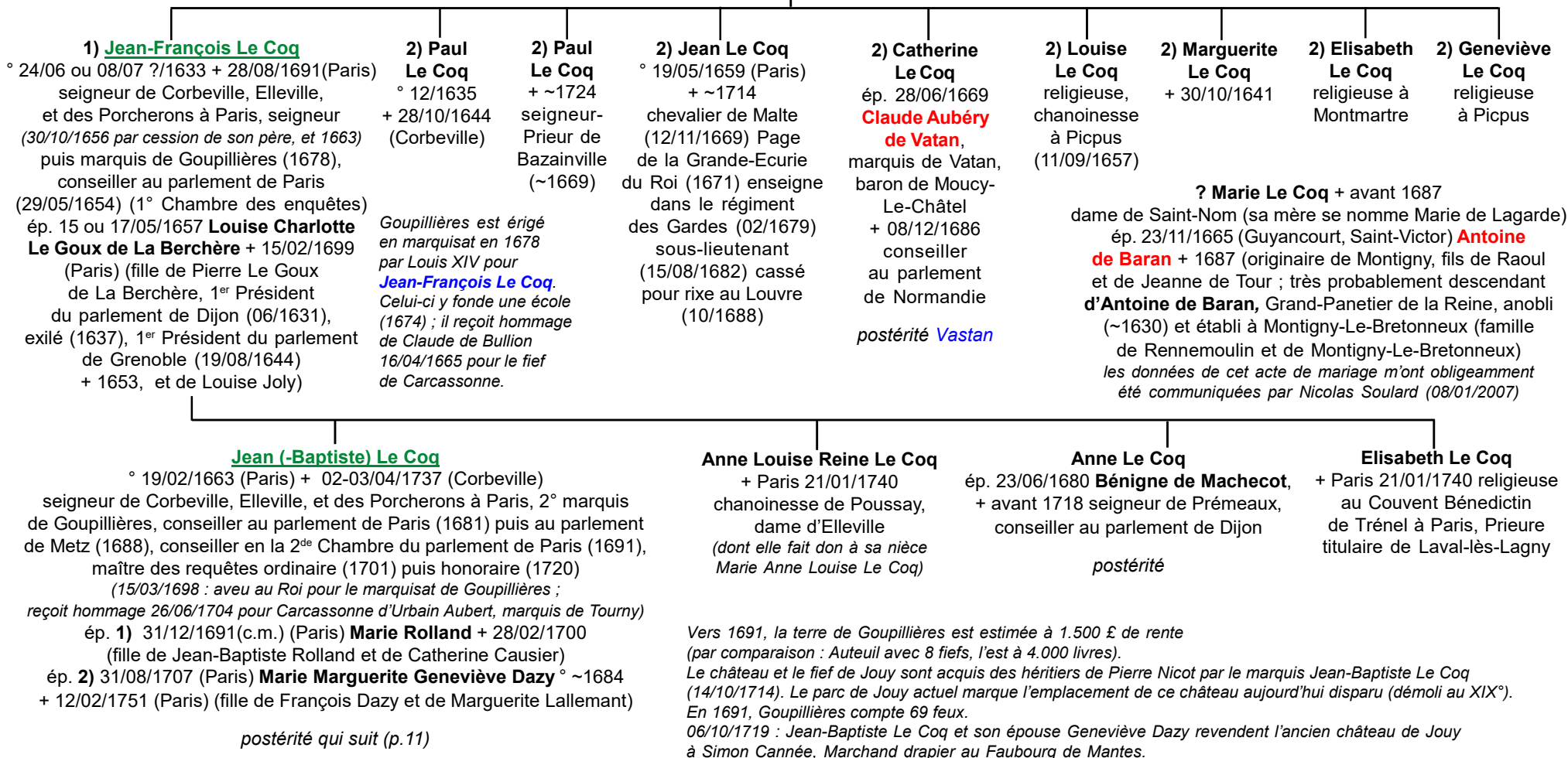

Goupillières

Le Coq

10

Jean (-Baptiste) Le Coq
et 1) Marie Rolland
et 2) Marguerite Geneviève Dazy

- 1) **Jean-Baptiste Le Coq** ° 1696 + Corbeville 17/04/1698
- 1) **Anne-Marie Le Coq** + avant 1700
- 1) **Marie-Louise Le Coq** + avant 1700
- 2) **Anne-Louise Marguerite Le Coq** ° 22/01/1710 (Paris) Supérieure au Couvent de l'Assomption à Paris
- 2) **Anne-Angélique Le Coq** ° 30/04/1712 (Paris) religieuse au Couvent de l'Assomption à Paris
- 2) **Marie-Anne Louise Le Coq** ° 05/09/1718 (Paris) + 19/12/1767 (Paris) marquise de Goupillières, dame de Corbeville, Elleville, et des Porcherons à Paris
ép. 1) 16/12/1743 (c.m.) (Paris) **Alexis Gabriel Lallemand de Macqueline** ° 08/02/1702 (Paris) + 13/05/1754 (Moyencourt, 78) marquis de Goupillières, seigneur de Moyencourt, du Pavillon d'Osmoy et de Druchamps, écuyer ordinaire du Roi, Receveur-Général des Finances (fils de Charles Lallemand et de Catherine Troisdames)
ép. 2) **Louis-Sébastien Rendu de Saint-Aubin**
- 2) **Catherine-Elisabeth Le Coq** ° 06/07/1719 (Paris) religieuse
- 2) **Gabrielle-Louise Le Coq** ° 07/10/1723 (Corbeville)
ép. 10/07/1749 (Paris) **Philippe de Verchère**, marquis d'Arcelot, seigneur de Lelorre + 1766 (Paris), conseiller au parlement de Bourgogne
postérité (3 fils 1 fille)

1759 : Goupillières compte 79 feux et 200 communians

1) **Marie-Charlotte Xavier Lallemand de Macqueline** ° ~1746 (Paris) + 09/11/1822 (Versailles) dame de Moyencourt, du Pavillon d'Osmoy et de Druchamps
ép. 04/02/1770 (Paris) **Jean-Charles (dit Jean-André) de Brossin de Méré** ° 29/11/1729 (Berthegeon, Vienne) + 14/01/1810 (Versailles) comte de Méré, seigneur d'Escuiry, Longregardet de Mesmin, chevalier de Saint-Louis, capitaine de Dragons au régiment de Lanan (jusqu'en 1762), écuyer de Madame Adélaïde de France (jusqu'en 1782), secrétaire des Commandements du duc de Penthièvre (fils de Jean Brossin de Méré et de Charlotte Bolle)

1) **Alexis-François Gabriel Lallemand-Le Coq** ° 23/06/1749 (Paris) + 12/09/1841 (château de Corbeville) chevalier, marquis de Goupillières (*foi & hommage 12/09/1784*), seigneur de Corbeville, Elleville, Château et Maisons Riches des Porcherons à Paris, maître des requêtes au Conseil d'Etat à Paris (07/1772-1789) (*ajoute Le Coq à son nom par permission royale*)
ép. 05/10/1802 (civil) et 23/09/1816 (religieux) (Saint-Martin-des-Champs) **Catherine Navière** ° 03/09/1745 (Limoges) + 28/01/1822 (Mantes) (fille de Jean-Baptiste Navière et de Jeanne Boisse ; divorcée 29 ventôse an II (19/03/1794) à Paris (V°) de Pierre-Martin Laubeypie, remariage religieux dès son veuvage)

sans postérité

Adélaïde-Charlotte Brossin de Méré ° 25/11/1771 (Paris) + 29/12/1847 (Versailles) propriétaire de Corbeville, Elleville, Goupillères et des Porcherons à Paris (*hérite en 1841 de tous les biens de son oncle sauf le collège et la maison de Goupillières*)
ép. 1) 17/05/1799 (Soissons) **Antoine Marie Charles Nicolas Garnier** ° 18/10/1757 + 08/07/1809 (Aix-La-Chapelle) Inspecteur des Domaines (fils de Pierre Paul Raulin Garnier et de Marie Marguerite de Saint-Just
ép. 2) 24/05/1810 (c.m.) (Paris) **Jacques-Louis Hugresse-Melville dit vicomte de Melville** ° 27/02/1758 (Plessis-Mahier, E-&-L) + 08/07/1843 (Versailles) chevalier de Saint-Louis, officier supérieur de cavalerie (fils de Louis Hugresse-Melville et de Marguerite Moulin)

1) **Laure Garnier** ° 15/07/1800 (Soissons) + 30/11/1804 (Soissons)

Alexis-Charles Jean Brossin de Méré ° 07/09/1773 (Paris) + 16/01/1805 Page de Madame Adélaïde de France
ép. 15/05/1797 (Arras) **Marie-Josèphe Albertine Foacier de Ruzé** (fille d'Auguste-Joseph Foacier de Ruzé et de Marie Arsène Lallart
postérité qui suit (p.14)

Agathe-Louise Geneviève Brossin de Méré ° 13/06/1777 (Ecuiry, 02) + 26/01/1858 (Corbeville, 78) propriétaire de Corbeville et Elleville (1848, en partie) et des Porcherons à Paris
ép. 29/04/1798 (Soissons) **Auguste-Louis Ponsignon** ° 16/07/1772 (Vitry sur Seine) + 09/07/1830 (Corbeville) Garde-Magasin des Approvisionnements Extraordinaires de l'Armée, Délégué du Commissaire-Général de la Police de Bordeaux (1804), officier de Marine à la Rochelle (1812), Chef de bureau au Ministère de l'Intérieur (1824) (fils d'Edmé Ponsignon et de Louise Suzanne Lefèvre)

postérité Ponsignon

Goupillières

Possesseurs de fiefs
à Goupillières

sous l'Ancien Régime :

Vaultier

**Fiefs de La Brière
& de La Boissière**

La Boissière est un fief
de Goupillières

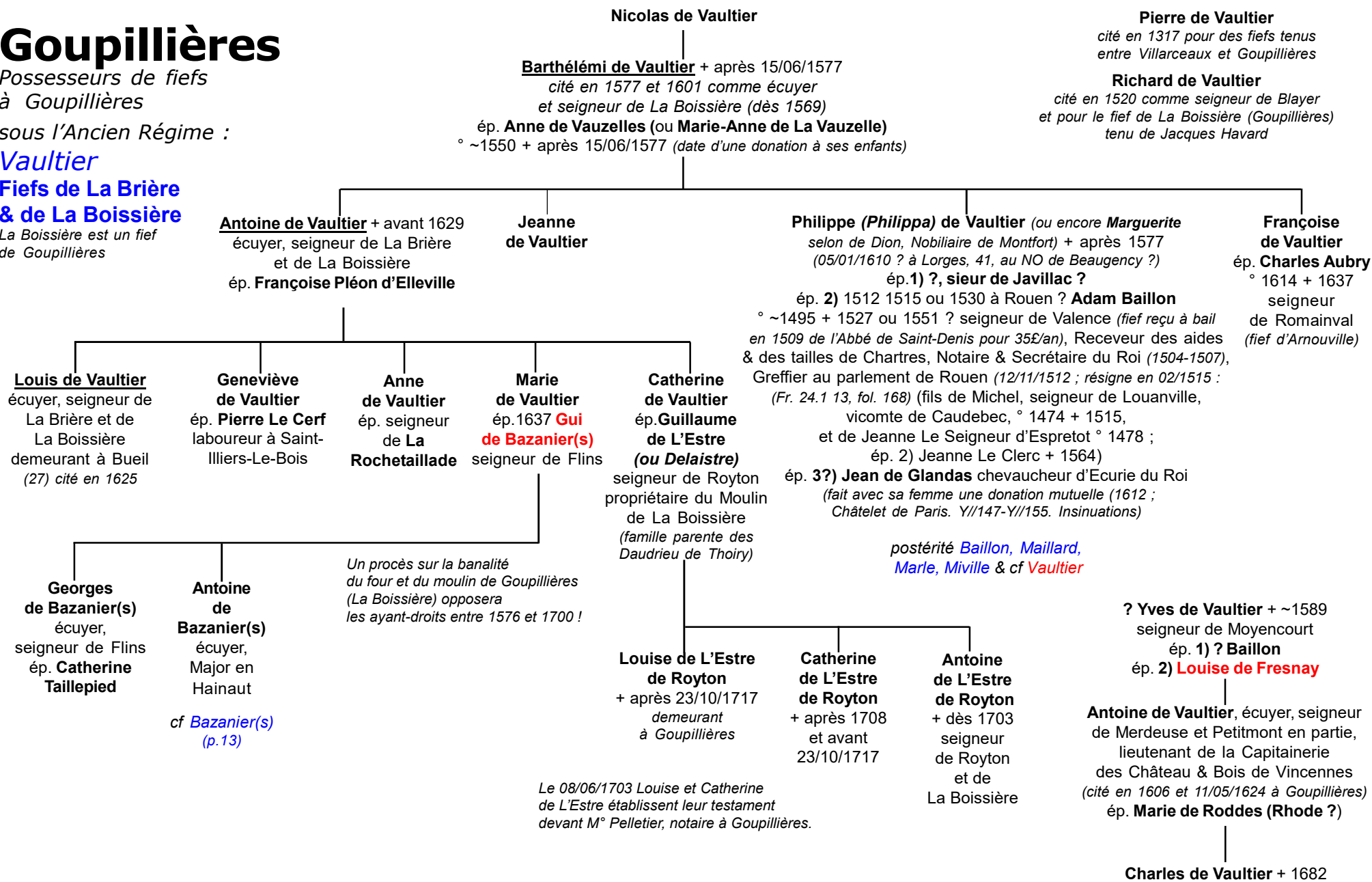

Goupillières

Bazanier

Fief de Jouy

E. Bories

«Histoire du comté de Meulan»

François de Méray hérite d'une moitié du fief de Jouy comme sa soeur Antoinette (épouse de ? Férault, seigneur d'Andelieu) ; ce fief appartient à **François de Fontaine** puis ~1617 à ses deux enfants **Anne Louis** et **Françoise de Fontaine** épouse de **Boniface de Méray**, près de **François**.

? **Denis de Bazanier** (Gui selon Armorial de Montfort) seigneur de La Motte de Flins (1604), demeurant à Elleville (citée 1604 et 1617) ép. **Diane de Grois** (fille de Pierre de Grois, seigneur de Pampou (Septeuil) et de Saint-Martin-des-Champs (en partie), et de **Marie de Marle**)

La Branche de **Flins** et de **Goupillières** (cf. p.4) descend vraisemblablement de **Jean Bazanier** et de **Catherine de Sailly**

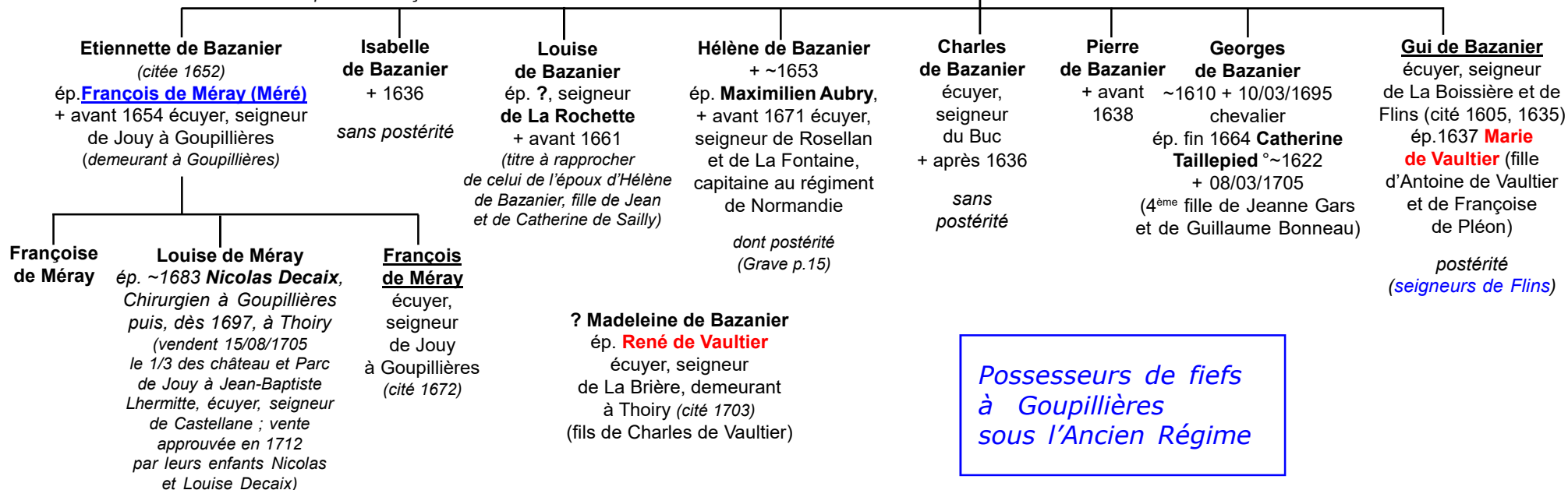

Goupillières

Longueil

Fief de la Boissière

Claude de Longueil + 1715
marquis de Maisons, seigneur de Poissy, d'Orgerus, Grisolles et Osmoy, commissaire du Roi, président à mortier au parlement de Paris, possède le moulin de La Boissière à Goupillières (1708)
ép. 1) **Madeleine de Lamoignon**
ép. 2) 1698 **Charlotte Roque de Varangeville** (soeur de la maréchale de Villars)

? **Marie de Barthomier**
ép. **Jean de Saint-Martin**,
écuyer, seigneur de La Vieuxvigne (Garancières) (hommage 1609 pour Féranville au seigneur de Goupillières)

Goupillières

Saint-Martin, Barthomier
hommage du fief de Féranville

Goupillières

*Brossin de Méré, propriétaires
de Goupillières après la Révolution*

11

Alexis-Charles Jean de Brossin de Méré
ép. **Marie-Josèphe Albertine Foacier de Ruzé**

Alexis-Hippolyte Xavier de Brossin de Méré
° 25/07/1798 (Ecuiry) + 16/08/1872 (Goupillières)
(d'une chute de cheval) comte de Méré, propriétaire
de la terre de Goupillières, héritée de sa tante
ép. 21/11/1833 (Paris) **Clotilde-Thérèse Le Grand
de Boislandry** (fille de Damien Orphée Le Grand
de Boislandry et de Françoise Pollin de Moncel)

Auguste-Charles de Brossin de Méré
° 31/09/1801 (Ecuiry) (ou 14/08 ?)
+ 19 ou 21/03/1874 (Augny ou Paris ?) vicomte de Méré,
propriétaire à Goupillières, école militaire de Saint-Cyr (1821),
sous-lieutenant au 5^{ème} régiment de hussards (13/03/1828),
officier des Lanciers de la Garde Royale (jusqu'en 1830)
ép. 15/06 et 27/07/1840 (Metz) **Madeleine-Alix de Lauzières
de Thémines** ° 27/07/1814 + 27/02/1903 (Grozieux, Augny, Lorraine)
(fille de Hugues-Philippe de Lauzières de Thémines
et de Marie-Adélaïde de Cabanes)

**Clémentine-Antoinette Joséphine
de Brossin de Méré** + 09/03/1823 (Paris)
ép. 29/04/1822 (Paris) **Anne-Marie Hippolyte
de Vouigny de Bocquestant** ° 02/03/1791
+ 03/01/1865 (Boullay-Thierry, E-&-L)
comte de Bocquestant, chevalier de Saint-Louis,
capitaine de la Garde Royale (fils de Anne-
Marie de Vouigny de Bocquestant
et de Constance-Marie Thérèse Pochet)

postérité (une fille)

postérité

Alix-Josèphe de Brossin de Méré
° 31/08/1834 propriétaire
du château de Goupillières
ép. 23/06/1859 (Paris) **Charles-François
Roger du Crozet**, marquis de Crozet

Marie-François Joseph Olivier du Crozet
° 23/03/1860 (Paris) comte du Crozet, propriétaire
du château de Goupillières, Chasseur au 16^e régiment
ép. 14/04/1888 (c.m.) (Paris) **Augustine-Adèle
Germaine Josèphe Marie de Boyer-Montegut**
° 30/09/1865 (Chalabre, Aude) (fille de Victor-
Gabriel Paul de Boyer-Montegut
et de Fortunée-Marie Madeleine Anduze)

**Marie-François Roger
Aymar du Crozet**

**Marie-Thérèse Lucie de Brossin
de Méré** ° 11/10/1838
+ 23/07/1915 (Riom, religieuse)
ép. 29/07/1868 (c.m.) **Louis-Marie
de Talleyrand-Périgord**, comte
de Talleyrand-Périgord
° 03/07/1810 (Orléans, 45)
+ 25/02/1881 (Paris) (fils d'Augustin-
Louis de Talleyrand-Périgord
et de Caroline-Jeanne
Julienne d'Argy)

sans postérité

**Edmond-Christian Aymar de Brossin
de Méré** ° 25/03/1841 + 02/05/1910
comte de Méré, propriétaire
du château de Goupillières
(vend Goupillières en 1886), lieutenant
au 5^{ème} régiment de cuirassiers,
officier de cavalerie, chef d'escadron
ép. **Marie-Louise Elisabeth Paulze
d'Ivov de La Poype**

postérité dont :

**André-Marie Rolland
de Brossin de Méré**
et **Alix de Brossin de Méré**
qui ép. **Pierre de Rarécourt de La Vallée**,
marquis de Pimodan ° 03/10/1886 (Bizy, 27)
+ 31/05/1918 (Noisy-Le-Sec)

Berthe de Brossin de Méré
° 09/05/1845 (Firenze, Italie)
+ 06/05/1920 (Paris, 7°)
ép. 07/03/1874 (Paris, 7°) **Albéric**,
7^e marquis **de Pleurre**
° 11/09/1841 (Pleurs (51))
+ 14/04/1887 officier,
propriétaire, Elu de Pleurs

Goupillières

Divers actes féodaux

Archives privées

05/11/1625 : Angélique Faure, veuve de Claude de Bullion, fait hommage au seigneur de Goupillières pour les 2/3 du fief de Féranville (Jean de Hallot fait de même pour le 1/3 restant) (Archives de Corbeville)

1633 : hommage de M. de Marescot, seigneur de Thoiry à la porte de la Tour de Goupillières.

31/07/1641 : Angélique Faure, veuve de Claude de Bullion, et ses 5 enfants font hommage au seigneur de Goupillières pour les fiefs de Carcassonne et de Féranville et paient 1.700 £ de droits de relief. (Tabellion de Thoiry)

27/09/1651 : Pierre Bignon, conseiller et Procureur du Roi au comté de Montfort, fait aveu à Jean Le Coq pour 4 arpents de terre dénombrés du fief de Jouy.

09/07/1676 : Joseph de Foucault, secrétaire du Roi, demeurant à Goupillières, légataire du fief de Carcassonne par le testament du 06/05/1672 de Nicolas Croullé, Trésorier à Poitiers offre la somme de 1.100 £ pour acquitter les droits de succession.

20/04/1695 : aveu & dénombrement de la terre de Goupillières (fief de Carcassonne).

21/03/1698 : aveu & dénombrement de la terre de Goupillières (fief de Carcassonne).

15/05/1713 : vente de la mouvance du fief de Carcassonne relevant du fief de Goupillières par Jean-Baptiste Le Coq à Louis Phélypeaux de Pontchartrain.

1715 : **le comte de Pontchartrain**, baron de Beynes, vend le fief de La Haute-Concy (dit aussi du Bois-Thibault) pour 80 arpents environ au seigneur de Goupillières.