

Gouffier

Maison de Gouffier

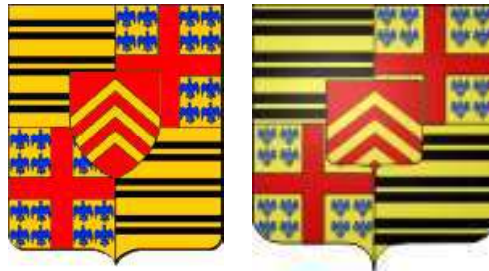

François Gouffier (écartelé de Montmorency)



Artus Gouffier :
sceau & signature
autographe

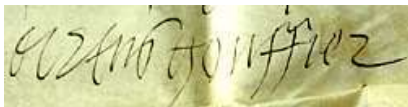

Bourbonnais, Poitou

Armes :

«D'or, à trois jumelles de sable posées en fasce»

François Gouffier «Le Jeune» :

«Écartelé : aux I & IV d'or à trois jumelles de sable posées en fasce (Gouffier), aux II & III d'or, à la croix de gueules cantonnée de seize alérions d'azur ordonnés 2 & 2 (Montmorency), sur le tout, de gueules aux trois chevrons d'or.» (Crèvecoeur).»

Devise : «*Hic terminus haeret*» («Ici est le terme»)

Support : 2 griffons (cf armes de Claude Gouffier)

Sources complémentaires :

Dictionnaire de la Noblesse (F. A. Aubert de La Chesnaye-Desbois, éd. 1775, Héraldique & Généalogie),
Contribution de Patrick Rousseau : descendant de Louis Gouffier, comte de Roannais + 1734 (02/2012) ; homonyme «Vendéen» (09-10/2014) & (12/2014 branche de Bois(s)y),
Contribution de Jacques Lord de La Ragottière (09/2012) :
alliances Lore-Gouffier (La Bretonnière)
& branche Choiseul-Gouffier,
Contributions de : Philippe Cochet (01 & 02/2014, tombe des Gouffier à Amboise ; 02/2017),
Contribution de Patrick Rousseau (02 & 04/2014),
Dictionnaire citant : «Historique et Généalogique des Familles du Poitou», H. Beauchet-Filleau, article Artus Gouffier ;
et d'autres sources (p.17),
Contribution de Daniel Robert (06/2017),
«Recueil d'épithames - Epitaphier du Vieux-Paris», 1895

Gouffier

Origines

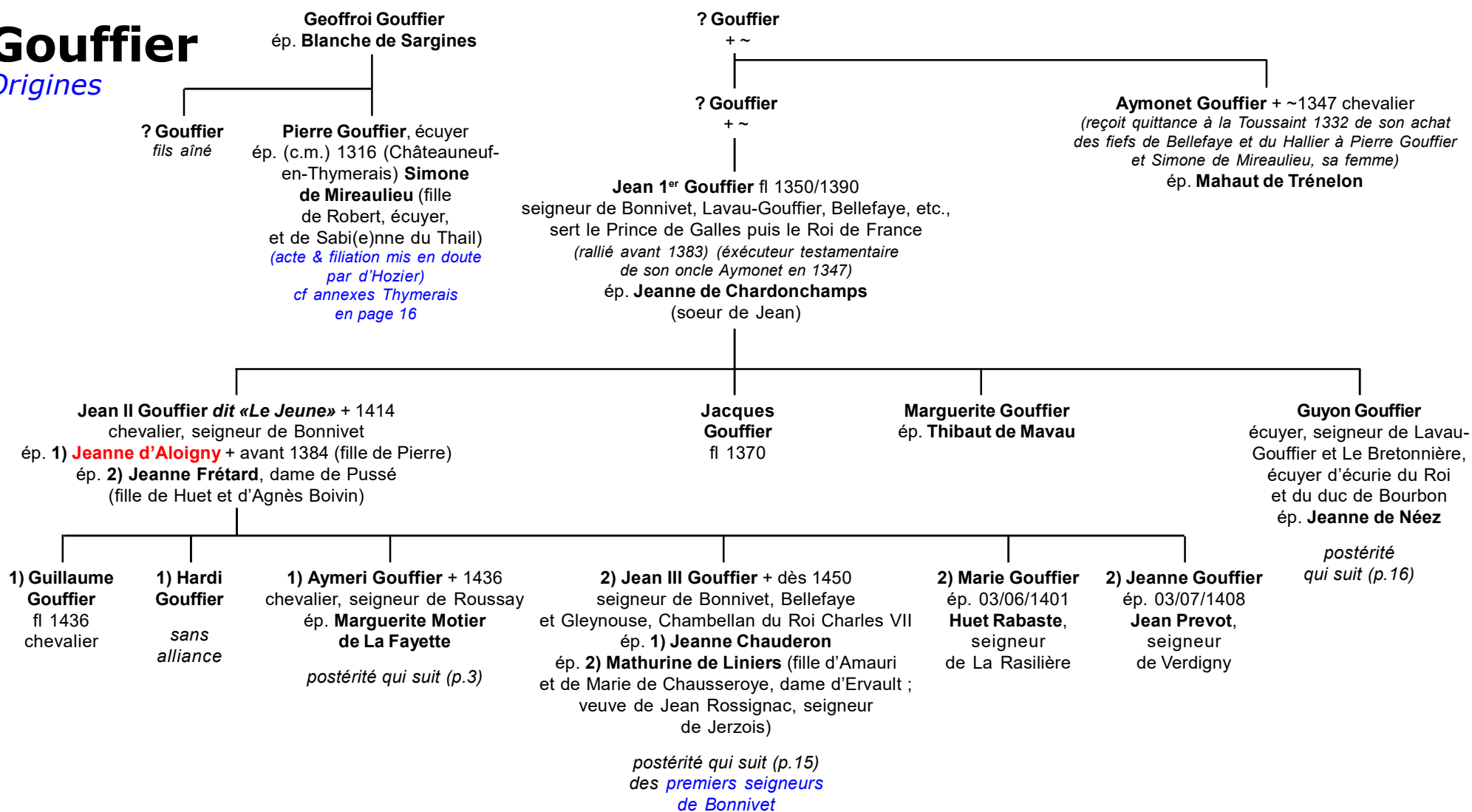

Gouffier

2

Aymeri Gouffier
et Marguerite Motier de La Fayette

Guillaume Gouffier ° ~1435 + 23/05/1495 (*Amboise, inhumé au Couvent Saint-François des Cordeliers d'Amboise*)
(*teste à Amboise le 15/05/1495*) chevalier, seigneur de Bois(s)y et Oiron (79), baron de Roannais et de Maulévier,
puis de Bonnavet (*rachat 10/01/1490 à son cousin Jacques*), Précepteur & Valet de Chambre du Roi Charles VII (1444),
Sénéchal de Saintonge (1451), 1^{er} Chambellan du Roi (1454), en disgrâce à la mort du Roi,
retiré auprès du duc de Bourbon, justifié & rétabli dans ses terres (10/1465) et ses titres & fonctions (1467),
Gouverneur de Languedoc, puis de Touraine (*reçoit du Roi Louis XI, les terres de Roche-Cervière (Rouergue), Oiron,*
Rochefort, Rougnon, La Chaussée, Champagne-Le-Sec et Sonay, près Chinon), X en Italie (1494) avec Charles VIII
ép. **1**) 08/04/1450 (*Tours, 37*) **Louise d'Amboise** (fille de Pierre, seigneur de Chaumont, et d'Anne de Bueil)
ép. **2**) 15/06/1472 **Philippa de Montmorency**, dame de Vitry-en-Brie
+ 20/11/1512 (*Chinon*) ou 21/11/1516 ? (*teste le 24/06/1488 ; AN T153/68 n° 107*)
(fille de Jean II, baron de Montmorency, et de Marguerite d'Orgemont ;
veuve de Charles de Melun, Grand-Maître de France)

postérité qui suit (p.4)

? Christophe Gouffier
Grand-Chambellan
(représenté sur un vitrail
de la chapelle de Boissy
aux Cordeliers d'Amboise)
*probable parent proche
de cette branche...*
*il pourrait s'agir d'Artus
Gouffier - suite à une
confusion lors du relevé ?)*

Gouffier

seigneurs de Bois(s)y,
barons de Roannais & Maulévrier

3

Guillaume Gouffier
et 1) **Louise d'Amboise**
et 2) **Philippa de Montmorency**

Artus Gouffier est l'inspirateur de l'emblème de François 1^{er} :
la Salamandre avec la devise «Me nutrisco et extinguo»

1) Françoise Gouffier + 26/01/1466 ns (Boissy)	1) Pierre Gouffier ° avant 1466 + avant 1495 (non cité au testament de son père) sans alliance	1) Madeleine Gouffier ° ~1461 + après 1533 Gouvernante des Enfants de France (<i>enfants du Roi François 1^{er}</i>), dame d'honneur de la Dauphine Catherine de Médicis ép. 16/05/1481 (Oiron) René Le Roi , seigneur de La Baussonnière, conseiller & Chambellan de Louis XI <i>postérité Le Roy, & alliance Prunelé</i>	1) Jean & Catherine Gouffier ° avant 1466 + avant 1495 (non cités au testament de leur père)	1) Louise Gouffier + 12/05/1487 religieuse à Poissy	2) Artus Gouffier dit «Boissy» ° 1475 + 13/05/1519 (<i>Montpellier, de fièvre continue & coliques néphrétiques</i>) (teste dès 10/03/1518) Baron de Passavant, Maulévrier, Roanne, La Mothe-Saint-Romain, Bourg-sur-Charente et Saint-Loup, seigneur de Boissy, Oiron, Villedieu, Valence et Cazamajor, comte de Carravaggio & d'Etampes (1515-1519, succède à son pupille François, comte en 1514), 1 ^{er} duc de Roannais (03/04/1517), Enfant d'honneur de Charles VIII, Précepteur de François d'Angoulême (<i>futur François 1^{er}</i>), Grand-Maître de France & ministre du Roi (1515), chevalier de l'Ordre du Roi, Gouverneur du Dauphiné (1516), Plénipotentiaire (<i>en Allemagne et pour le Traité de Noyon, en 1516, avec Guillaume de Croÿ-Chièvres</i>) (donne une charte de donation en faveur des religieuses de Maubuisson 06/03/1519) ép. 10/02/1499 Hélène de Hangest , dame de Magny + 26/01/1537 (fille de Jacques, seigneur de Genlis et de Magny, et de Jeanne-Marie de Moy) <i>postérité qui suit (p.5)</i>	2) Louis Gouffier + 1503 chanoine de la Sainte- Chapelle, Abbé de Saint- Maixent, conseiller au Parlement
---	--	--	--	--	---	--

2) Adrien Gouffier dit «Cardinal de Boissy» ° ~1479 + 24/07/1525 (Villedieu-sur-Indre) Doyen de Thouars, Abbé de Bourgueil, Bourg-Dieu, Cormery, Saint-Florent & Déols, Evêque de Coutances (1509/10-1519) puis d'Albi (1519-1525), Cardinal (14/12/1515), Abbé de Fécamp (1519), Grand-Aumônier de France, Protonotaire, Légat du Saint-Siège (1519)	2) Pierre Gouffier + 1516 religieux de Cluny, Prieur de Saint-Julien- Le-Pauvre, Abbé de Saint-Denis et de Saint-Pierre- sur-Dive puis de Saint-Maixent (à la mort de son frère Louis)	2) Guillaume Gouffier dit «Amiral de Bonnivet» ° 1488 +X 24/02/1525 (<i>Pavie</i>) seigneur de Bonnivet, Crèvecoeur, Thais et Querdes, chevalier de Saint- Michel, Amiral de France (31/12/1517), Gouverneur en Dauphiné & Guyenne (10/1519), X à Gênes (1507), en Navarre (1521) et en Italie (1523), Ambassadeur (<i>Angleterre, 1519</i>) ép. 1) (c.m.) 14/06/1506(AN T153/76 N°3) Bonaventure du Puy du Fou (fille de Geoffroi, seigneur d'Amaillou, et de Marguerite de Saint-Gelais) ép. 2) 08/06/1517 Louise de Crèvecoeur , dame de Crèvecoeur et de Thais ° ~1504 + après 1553 (fille de François et de Jeanne de Rubempré ; ép. 2) Antoine de Hallewijn, seigneur de Piennes)	2) Aymar (Esmart) Gouffier + 1528 Evêque de Coutances puis d'Albi, Abbé de Lagny, Saint-Denis et Cluny (à la mort de son frère Pierre ?)	2) Catherine Gouffier + avant 1506 religieuse à Sainte- Claire de Moulins	2) Charlotte Gouffier Gouvernante des Enfants de France (1518) ép. (c.m.) 02/02 & 11/02/1503 René de Cossé , chevalier, seigneur de Brissac (49, 1502) ° 1460 + 21/04/1540 (<i>Brissac</i>) 1 ^{er} Panetier du Roi, Bailli de Caux (1505-1540), Gouverneur d'Anjou & Capitaine du château d'Angers (fils de Thibault et de Félice de Charno)	2) Anne Gouffier Gouvernante du duc d'Angoulême & des Filles de France ép. (c.m.) 01/05/1507 Raoul Vernon , seigneur de Montreuil-Bonin et du Châtelier + 30/09/1516 Grand-Fauconnier de France, capitaine de 60 archers de la Garde du Roi
---	---	---	---	---	---	--

*postérité qui suit (p.8) des derniers
seigneurs & marquis de Bonnivet*

postérité Cossé

Gouffier

Marquis de Bois(s)y, Comtes de Maulévrier & Ducs de Roannais

4

Artus Gouffier
et **Hélène de Hangest**

postérité d'**Hélène Gouffier** : **François de Vendôme**, Prince de Chabonais, Vidame de Chartres, marquis de Pouzauges, dernier représentant mâle de la Maison des comtes de Vendôme + 07 ou 16/12/1560 (Hôtel de Graville, Paris) non sans soupçon d'avoir été empoisonné sur les ordres de Catherine de Médicis.

Claude Gouffier ° ~1501 + après 03/06/1570 (Villers-Cotterêts, 02) 2° duc de Roannais (érection en duché 1566), marquis de Boissy (érection en marquisat 05/1564), comte de Maulévrier (érection en comté 05/1542) et de Caravas, seigneur d'Oiron, etc., Grand-Ecuyer de France (dès 1546), chevalier de l'Ordre du Roi, 1^{er} Gentilhomme de Sa Chambre, capitaine des Cent-Gentilhommes de Sa Maison (hérite de son neveu **François de Vendôme**, Vidame de Chartres (dès 1526 ou 1560 ?) de l'Hôtel de Graville (cet Hôtel deviendra après 1570 celui des Evêques de Langres) et (12/1560), du Marquisat de Pouzauges (Fiefs de Thouars, p. 27, et Chronique Parois. Luçon, IV, p. 290))
ép. **1**) 13/01/1526 (Saint-Denis) **Jacqueline (alias Catherine) de La Trémoïlle**, dame de Château-Renard, Jonvelle, Dracy, Saint-Loup et Conflans ° ~1510 + 04/10/1544 (fille unique de Georges, seigneur de Jonvelle, et de Madeleine, dame d'Azay)
ép. **2**) 13 ou 23/12/1545 (Louvre) **Françoise de Brosse dite «de Bretagne»** ° ~1515 + 26/11/1558 (en couches, Oiron) (fille de René, comte de Penthièvre, baron de Laigle, et de Jeanne de Grussy)
ép. **3**) 25/06/1559 **Marie de Gaignon de Saint-Bohaire**, dame d'honneur de la Reine Marie Stuart ° ~1530 + 15/03/1565 (fille de Jean, seigneur de Saint-Bohaire, et de Marguerite Châtagnier)
ép. **4**) 05/01/1567 **Claude de Beaune de Semblançay**, dame de Châteaubrun et de La Carte, dame d'honneur & Trésorière de la Reine Catherine de Médicis (1564-1568) + 1571 ? (fille de Guillaume, baron de Semblançay, et de Bonne Cottereau) > sans postérité
ép. **5**) 1569 **Antoinette de Maillé de La Tour-Landry**, dame de Saint-Mars de La Jaille, dame d'honneur de la Reine Catherine de Médicis (1568-1569) puis d'Elisabeth d'Autriche (1571-1572) ° ~1532 + après 20/03/1585 (fille de Jean, comte de Châteauroux, et de Jeanne Chabot) > sans postérité

Hélène (alias Anne) Gouffier ° ~1502 + 29/10/1533 (Marseille, 13) dame d'honneur de la Reine Eléonore d'Autriche (1532-1534) (obtient en 1527 un délai de Foi & Hommage pour sa terre de Milly mouvante de Melun)
ép. **1**) (c.m.) 10/08/1517 **Louis de Vendôme**, Prince de Chabonais, Vidame de Chartres, baron de Pouzauges, Chevalier de l'Ordre du Roi + 11/05/1527 (fils de Jacques, Prince de Chabonais, baron de Pouzauges, Vidame de Chartres, Grand-Maître, Enquêteur & Général Réformateur des Eaux-&-Forêts de France & de Bretagne, et de Louise Malet, Dame de Graville)
ép. **2**) 10 & 16/09/1527 **François de Clermont**, seigneur de Traves, Gallerande et de Saint-Chéron (fils de René, Chevalier, Maître-d'Hôtel du Roi & Vice-Amiral de France, et de Jeanne de Toulangeon) +X 1555

Anne Gouffier religieuse à Fontevrault (citée quittance de 300 £ donnée par l'Abbesse le 16/07/1517 (Carrés d'Hozier, 304, f° 18).

postérité **Vendôme** (dont **François**, Vidame de Chartres) & **Clermont** (dont **Hélène** qui ép. 1549 Antoine de Grammont d'Aster)

1) Claude Gouffier ° ~1526 + après 04/02/1565 dame d'honneur de la Reine Catherine de Médicis (1560-1565) ép. 15/02/1549 **Léonor Chabot**, comte de Charny et de Buzançais, seigneur de Pagny, Grand-Ecuyer de France ° ~1526 + 12/07/1597 (Saint-Jean-de-Losne, 21) Lieutenant-Général du Gouvernement de Bourgogne > cf annexe p.21

2) Gilbert Gouffier ° 06/01/1553 + 16/10/1582 3° duc de Roannais (1570), marquis de Boissy, comte de Maulévrier, seigneur d'Oiron ép. 30/03/1572 **Jeanne de Cossé** ° ~1552 + après 1592 dame d'honneur d'Elisabeth d'Autriche (1571-1572) (fille d'Artus, comte de Secondigny, seigneur de Gonnor, Maréchal de France, et de Françoise du Bouchet ; ép. 2) 20/02/1592 Antoine de Silly, comte de La Rochepot) postérité qui suit (p.6)

2) Artus Gouffier ° 11/11/1555 comte de Caravas et Passavant, Capitaine des ville & château de Chinon (22/12/1567) ép. **Catherine de Mars** (fille de Mathurin, seigneur de Sainte-Agathe, et de Péronelle de Cambout ; veuve de François de Daillon, seigneur de Château-Bouchet) sans postérité

2) Claude Gouffier ° 1556 + 1618 baron de Palluau, comte de Passavant et de Saint-Loup puis de Caravas (à la + d'Artus, son frère) ép. 31/05/1602 (Nantes) **Marie Miron** ° peu avant 02/02/1577 (Nantes, bapt.) (fille de François, Général des Finances en Bretagne, et de Marie-Renée de Chefdebien) postérité qui suit (p.7) des comtes de Caravas

3) François Gouffier ° 1560 seigneur de Bourg-sur-Charente, chevalier de Malte

3) Charles Gouffier ° 1561 comte de Caravas

3) Louis Gouffier ° 1562 baron de Saint-Loup

3) Paul Gouffier ° 1563 + jeune seigneur de Pouzauges

3) Léon Gouffier ° 1564 Abbé de Genestou

3) Claude Gouffier ° 1565 + jeune

Gouffier

Ducs de Roannais

5

Gilbert Gouffier
et **Jeanne de Cossé**

Louis Gouffier ° 25/11/1575 + 16/12/1642 (Oiron, Deux-Sèvres)
4° duc de Roannais (1582), Pair de France (1612), marquis de Boissy, comte de Maulévrier,
Secondigny et Beaufort-en-Vallée, baron de Mirebeau, Gonnor(d) et Oiron
ép. (c.m.) 06/07/1600 **Claude-Eléonore de Lorraine-Elbeuf**, dame de Beaumesnil
° 1582 + 01/07/1654 (Oiron) (fille de Charles 1^{er}, duc d'Elbeuf, et de Marguerite Chabot)

Marie-Marguerite Gouffier
ép. 1) 12 ou 17?/07/1641 **André de Châtillon**,
marquis d'Argenton, baron de Bouville,
La Rambauidière et Farcheville ° 24/03/1605
+ 27/11/1666 (fils de Gilles et de Marie de Vivonne)
ép. 2) 01/07/1675 **Claude**, chevalier **des Barres**,
comte des Barres, baron de Marat, seigneur
de Saint-Martin, Dommarien et Bréchainville

Henri Gouffier ° 1603/05 + X 24/08/1639
(Saint-Iberkerque) marquis de Boissy,
comte de Maulévrier, seigneur d'Oiron
(son coeur est inhumé au couvent Saint-François
des Cordeliers d'Amboise)
ép. (c.m.) 14/02 & 02/06/1625 **Anne-Marie
Hennequin**, dame du Peray ° ~1605
+ 02/04/1676 (fille de Nicolas, seigneur
de Chavigny, Président au Grand-Conseil,
et de Renée Hennequin)

**Louis
Gouffier**
écclésiastique

**Artus
Gouffier**
+ jeune

Charles (alias Louis) Gouffier + 1671
comte de Gonnor(d) et de Maulévrier
ép. 27/08/1645 **Madeleine (alias Gabrielle)
d'Abzac de La Douze**, demoiselle de La Rhue,
(fille de Gabriel, marquis de La Douze,
et d'Esther de Larmandie)

Art(h)us Gouffier
° 1627 + 04/10/1696
5° duc de Roannais (1642),
marquis de Boissy, Pair
de France, Gouverneur
& Lieutenant-Général
de Poitou (par *Lettres patentes*
22/08/1651), Maréchal
des camps, maître de camp
d'un régiment de cavalerie,
entre dans les ordres

**Marguerite-
Henriette Gouffier**
Abbesse
de la Trinité
de Caen
puis de Réaulieu
et d'Origny

Charlotte Gouffier
° 15/04/1633 + 13-14/02/1683 (Paris)
duchesse de Roannais
ép. 09/04/1667 **François d'Aubusson
de La Feuillade**, 6° duc de Roannais
(1667), 1^{er} duc de La Feuillade, vicomte
d'Aubusson, marquis de Boisy
° 21/08/1631 (Courpalay) + 09/1691
(Paris) Gouverneur du Dauphiné,
Lieutenant-Général des Camps
& Armées du Roi, Pair & Maréchal
de France, colonel des Gardes-
Françaises, chevalier des Ordres du Roi

**Marie-
Marguerite
Gouffier**
+ 27/08/1687
religieuse
aux
Filles-Dieu

**Louis-Charles Léonor
Gouffier** ° 1647 + 1701
chevalier, comte de Gonnor(d)
et Maulévrier, comte
de Roannais, Châtelain
de La Rhue (*Drayaux*,
Lalinde, 24)
ép. 28/06/1678 (Neuillé, 49)
Elisabeth de Gassion,
demoiselle de Casenave
+ peu avant 15/03/1715
(Drayaux, inh.) (fille de Jean,
écuyer, seigneur de Casenave,
et d'Elisabeth Pellé) (*veuve*,
réside au château de Longa,
Sainte-Foy de Longas, 24)
X) liaison avec ?

sans postérité légitime
X) postérité
(1 fille au moins)

**Louis Gouffier dit «Chevalier
de Rouannais (alias Roanez)»**
° 1648 + 22/04/1734 (Marseille ?)
chevalier de Gonnor puis comte
de Roannais, officier sous son
cousin par alliance La Feuillade
puis aux Galères de France,
chevalier (1694) puis Commandeur
(1720) de l'Ordre de Saint-Louis,
Lieutenant-Général des Galères
de France
ép. ?

postérité
Louise Gouffier + 10/10/1753
(Trémolat) ép. 11/09/1715 (*Drayaux*)
Joseph Brugière de La Barrière
° 1695 + 1763 (Trémolat, 24)
(fils de Jean-Baptiste
et d'Honorée d'Alesme)
> d'où postérité

Gouffier

Comtes de Caravas

5

Claude Gouffier
et Marie Miron

Charles Gouffier
° ~1604 + 12/01/1622
(Nantes, chez son grand-père
François Miron)
comte de Caravas

sans alliance

Louis Gouffier + 27/10/1650 comte de Caravas (*succède à son frère*),
Passavant et Saint-Cyr, Protonotaire Apostolique (1627)
ép. 1) 05/1631 **Madeleine de Gaucourt dite «La Belle Comtesse»** (fille de Charles IV,
seigneur de Villedieu et Boisse, et de Charlotte de Rochefort, dame de Villedieu)
ép. 1) 04/06/1635 **Léonor-Angélique de Bruillart (alias Brouillart)** ° 1610 + 03/1684
(fille de Jean, baron de Coursan, et de Charlotte Damas ;
ép. 2) 17/08/1656 Antoine de Mailly)

Françoise Gouffier
° 14/03/1603 (bapt. à Nantes 15/04/1603 ;
parrain : Gilbert de La Trémoille, marquis
de Royan, Sénéchal du Poitou ; marraine :
Françoise de Lorraine-Mercœur)
+ 01/1618

1) Louis-Armand Gouffier
comte de Caravas, marquis de Passavant, cornette
de la compagnie des Cheval-Légers de M. le Prince (1651)
ép. 1656 **Alexiana-Elisabeth von Ripperda**

1) ?? Gouffier
2 autres enfants

2) Jules (alias André) Gouffier ° 1636 + 26/08/1681
(Chizé, inh. La Thibaudière) comte de Passavant,
marquis de Saint-Cyr, comte de Caravas, capitaine
des Chasses de Poitou, Saintonge & Angoumois
(source : AD79 BMS1 Mi EC 169 R 505 1673-1682 vue 66)
ép. 1) 10/07/1664, **Charlotte Eléonore de Rumigny**
° 1647 + 01/10/1670 (Saint-Cyr-Les-Colons) (fille de Paul
Léonard, chevalier, baron de Joux, et de Jeanne Bolacre)
(source : AD89 5Mi747/6 1671-1689 vue164)
ép. 2) ~1673 **Louise Acarie du Bourdet** (fille de Louis,
chevalier, seigneur du Bourdet et de Philippa du Chemin ;
veuve de François d'Alloue (*mariée le 13/01/1664*), chevalier,
seigneur des Adjots et de La Thibaudière)

2) Anne Gouffier
° 1638
ép. **Balthazar
de Bussilet**,
comte
de Meximieu

**2) Jacqueline-
Charlotte
Gouffier**

**Charlotte-Marie
Gouffier** ° 1658
+ 05/06/1731
(Luxembourg, Paris)
dame de Doué
ép. **Louis Gouffier**,
marquis de Bonnavet

Pierre-Marc Antoine Gouffier
° 06/01/1674 (Saumur) + 02/05/1740
(Passavant-sur-Layon, 49)
ép. 17/12/1696 (Varrains, 49)
Louise-Françoise de Lestang de Ry
° ~1672 + 19/11/1735 (Passavant)
(fille de Jacob et de Louise
de Saint-Eslan)

**Artus-Armand
Gouffier**
+X 22/07/1693
(Neerwinden)
comte de Caravas,
Page du Roi
(04/1687)

postérité (4 filles) dont :
? ° peu avant 10/05/1666 (ondoyée, Saint-Cyr-les-Colons)
(Source : AD89 5Mi747/5 1642-1668 vue 53)
Edmée ° peu avant 29/07/1670 (Saint-Cyr, bapt.)
(Source : AD89 5Mi747/6 1671-1689 vue162)
+ 08/09/1670 (Saint-Cyr, inh. chapelle du Rosaire)
(Source : AD89 5Mi747/6 1671-1689 vue163)

Armande-Louise Gouffier ° 29/07/1698 (Varrains,
49) + 13/12/1774 (Thais)
ép. 04/09/1726 (Passavant) **François-Louis
Gouffier**, marquis de Thais (Thois), vicomte
d'Osfof, seigneur d'Antiqueul, Loueuse, Morvilliers,
baron de Doué et de Catheu ° ~1687 + 23/05/1753
(Thais, Picardie) maître de camp de cavalerie

Marie-Victoire Gouffier
religieuse à Fontevrault,
Prieure perpétuelle
du Prieuré
de La Fougereuse
(Poitou)

Gouffier

derniers seigneurs
& marquis de Bonnavet

4

Guillaume Gouffier
dit «**Amiral de Bonnavet**»
et 1) **Bonaventure du Puy du Fou**
et 2) **Louise de Crèvecoeur**

Guillaume Gouffier : A Pavie : «je ne puis survivre à pareil désastre !» ; constat du Connétable de Bourbon : «Ah ! Malheureux ! Tu es la perte de la France et de moi-même !» ; Ambassadeur en Angleterre (après 1515, cherche à corrompre Wolsey), puis dans l'Empire (campagne auprès des Electeurs) ; favori de Louise de Savoie (chargé de la construction du Havre de Grâce), X courageusement au siège de Gênes (1507) et à la «Journée des Eperons» (1513) ; Favori de François 1^{er}, X en Navarre (1521, prend Fuenterrabia, menace Pamplune, mais fait échouer les tentatives de paix), X en Italie (1523, Milanais, siège raté, retraite désordonnée, nombreuses défaites), et encore en 1525 (idée désastreuse du siège de Pavie) ; ennemi du Connétable de Bourbon qui le méprisait (disant du château de Bonnavet : «la cage me paraît trop grande pour l'oiseau»)

1) **Louis Gouffier**
+X 1527 (campagne de Naples, sous Lautrec)
seigneur de Bonnavet

sans alliance

2) **François Gouffier** + 12/1556
(de sa blessure au siège de Volpiano, Piémont)
seigneur de Bonnavet,
Colonel-Général de l'Infanterie Française en Piémont,
X à Cérises et Théroüanne

sans alliance

2) **François Gouffier dit «Le Jeune»** °1518 + 24/04/1594 (Villers-Hélon) enfant d'honneur des Enfants de France, seigneur de Crèvecoeur, Thois (act. Thais), etc., marquis de Bonnavet et des Deffends, chevalier des Ordres du Roi, Lieutenant-Général au Gouvernement de Picardie, X en Provence, en Piémont (avec le Dauphin), au siège du Pas de Suse, Hesdin, Coni (Piémont), Perpignan, Cérises, Dreux et Saint-Denis, Landrecies, Metz, Calais, Thionville et Orléans, Lieutenant-Général & Vice-Amiral de Picardie (1577-1586), chevalier des Ordres (Saint-Michel, Saint-Esprit : promotion 31/12/1578), Maréchal de France (1586) ép. 10/02/1544 (Montargis, 45) **Anne de Carnazet**, fille d'Honneur de la Dauphine Catherine de Médicis puis de Marguerite de France (1540-1543) puis de la Reine Catherine de Médicis (1579) ° 1522 + 1595 (fille d'Antoine, seigneur de Brazeux, et de Marguerite de Brillac)

2) **François Gouffier**
+ 1548 (Angleterre)
chevalier de Malte, Evêque de Béziers (15/10/1546 ; résigne le 05/12/1547),
Ambassadeur extraordinaire en Angleterre

Henri Gouffier
° 21/07/1546
+ 26/07/1546

Henri Gouffier ° 31/07/1547 +X fin 1589 (Breteuil, Picardie, assassiné durant une émeute) seigneur de Crèvecoeur et de Bonnavet, marquis de Deffends, enfant d'honneur du Roi Charles IX, fait chevalier (par Henri III), Gentilhomme de Sa Chambre, capitaine de 50 hommes d'armes des Ordonnances, conseiller & Chambellan du duc d'Alençon en Flandres (X au siège Eindhoven), Général au service de Venise (en reçoit la terre de Carabel près Venise), X à Senlis
ép. 10/08/1576 Arras **Johanna von Bocholtz (Jeanne de Bocholt)**, dame de Thiennes, Calonne (fille de Godefroi, baron de Creuwembars ou Clérembourg (Gueldres), et d'Anne de Wittenhorst)

postérité qui suit (p.9)

Claude Gouffier
° 23/07/1548 + après 1592
ép. 19/09/1562
Anthonis van Halewijn (Antoine d'Halluin), seigneur d'Esclébecq, Wailly, etc. (fils de Lodewijk et de Marie de Hames)

Odet Gouffier
° 10/08/1549
+ 24/09/1549

Annibal Gouffier
° 28/08/1550
+ 19/10/1550

Asdrubal Gouffier
° 19/06/1551
+ 25/06/1551

Anne Gouffier
° 11/02/1552
+ 12/10/1552

Charlotte Gouffier
° 03/11/1553
+ 29/01/1554

T(h)imoléon Gouffier ° 31/03/1558 + 1614 (Amiens) seigneur de Thais, Brazeux et Montaubert, chevalier de l'Ordre du Roi, Vice-Amiral de Picardie, capitaine d'une compagnie, mestre de camp ép. 26/01/1578 **Anne de Lannoy**, dame de Morvilliers (fille de Louis, seigneur de Morvilliers, Folleville et Paillart, et d'Anne de La Vieville, dame du Frestoy)

postérité qui suit (p.11) des **marquis de Thiois**

Charles Gouffier
° 09/07/1559
+ 1606 (Rue) Abbé de Valloires (1606), Prieur d'Inglevert

Françoise Gouffier ° 20/10/1560 + 14/02/1621 fille d'honneur de Catherine de Médicis (1579) ép. 1) **Jacques d'Orsonvilliers**, baron de Courcy + avant 1582 ép. 2) 13/01/1582 **Adrien**, chevalier, seigneur **de Boufflers**, Cagni, Milly, Haucourt, Urocourt, Buicourt, Ponches et Brailly + 28/10/1622

Charles-Maximilien Gouffier
° 01/01/1561 + 1588 chevalier, seigneur d'Espagny (près Amiens) ép. 1582 **Marguerite de Hodicq**, dame de Courteville, Rosamel, Baincthun, etc. + 1588 (fille de Claude, seigneur de Courteville, et de Françoise de Hallewijn)
postérité qui suit (p.14) des **marquis d'Espagny (& cf Ardres)**

Anne Gouffier
° 06/08/1565 + 1591 ép. 22/01/1591 **Nicolas d'Amerval**, seigneur de Liancourt, baron de Benais, seigneur de Falvy-sur-Somme, Gouverneur de Chauny (ép. 2) 12/06/1592 Gabrielle d'Estrées)

Gouffier

*derniers seigneurs
& marquis de Bonnivet*

8

Henri Gouffier
et Johanna von Bocholtz
(Jeanne de Bocholt)

François-Alexandre Gouffier ° 1577
+X 1596 (en duel)
seigneur
de Crèvecoeur
et de Bonnivet

Jacqueline-Emmanuelle Gouffier ° 1579
+ 17/01/1615 dame de Tieuvy et Calonne-sur-Lys
ép. 20/07/1599 **Charles de Créquy**, baron
de Bernieulles et de Cléry, seigneur de Villers-
au-Bocage et de Maurepas + 20/05/1637 (fils de
Claude II et de Claude de Rouvroy de Saint-Simon)

postérité Créquy de Bernieulles

Anne-Antoinette Gouffier
° 03/05/1580 + 07/07/1620
dame de Thiennes
ép. 13/12/1609
Ernst von Lynden, baron (graf)
de Reckheim (1623, près
Maastricht), Grand-Ecuyer de
l'Electeur de Cologne + 1636

Henri-Marc Alphonse Vincent Gouffier ° 04 ou 14/06/1586 (Venise)
+ 22-23/03/1645 (*Bernieulles, brûlé accidentellement*)
seigneur de Crèvecoeur, Bonnivet et Cabasel (*vend le château
de Bonnivet à Aimé de Rochechouart, seigneur de Tonny-Charente*)
ép. (c.m.) 23/04/1615 **Anne de Monchy** + 22-23/03/1644 avec son
mari (fille de Jean IV, seigneur de Moncavrel,
et de Marguerite de Bourbon-Rubempré)

Marguerite Gouffier ° 1618
ép. 1) 1636/37 **Aloph
de Wignacourt**, seigneur d'Estouy
et de Lits (fils de Joachim et de
Marie de Villiers-de-L'Isle-Adam)
ép. 2) ?, 1^{er} Veneur du duc
de Lorraine

Henri-Marie Gouffier
° 1619 + 1640 marquis
de Crèvecoeur
sans alliance

Charles-François Gouffier
+ 06/1651 marquis de Crèvecoeur
et Engoutsen
ép. (c.m.) 12/07/1643 *sa cousine*
**Anne-Madeleine Rouvroy
de Saint-Simon**, dame de Vaux
+ 17/09/1681 (*retirée dans un
couvent*) (fille d'Isaac et de Marie
d'Amerval)

sans postérité

Nicolas-Alexandre Gouffier ° ~1620
+ 17/03/1705 comte de Gouffier, marquis
de Crèvecoeur, baron d'Engoudessen
ép. 18/03/1646 **Elisabeth du Faur(e)
de La Roderie** + après 1651 (fille
de François, seigneur de La Roderie
et de La Curée, capitaine au régiment
des Gardes, et d'Anne de Gyvès)

Jean Gouffier
+ jeune

Madeleine Gouffier
Abbesse de Sainte-
Austrebert(h)e
de Montreuil

Charles-Louis Gouffier ° 18/04/1654 (Paris) + 10/1705 (Hongrie)
(*bapt. 09/03/1667 ; parrain : Louis XIV ; marraine : Madame*)
marquis de Bonnivet, Page de la Grande-Ecurie (1667),
capitaine de cavalerie au régiment de Villars
ép. 25/09/1676 **Elisabeth-Claude de Brouilly** + 01/07/1678
(veuve de Jérôme, comte de Gonnelieu)

postérité qui suit (p.10)

Louis Gouffier
° peu avant 09/03/1667
(Saint-Germain-en-Laye, bapt.)
+ jeune ?

Marguerite-Antoinette Gouffier
religieuse à Sainte-
Austrebert(h)e
de Montreuil

**Marie-
Anne Gouffier**

**Catherine-
Angélique Gouffier**

Gouffier

*derniers seigneurs
& marquis de Bonnavet*

9

Charles-Louis Gouffier
et **Elisabeth-Claude de Brouilly**

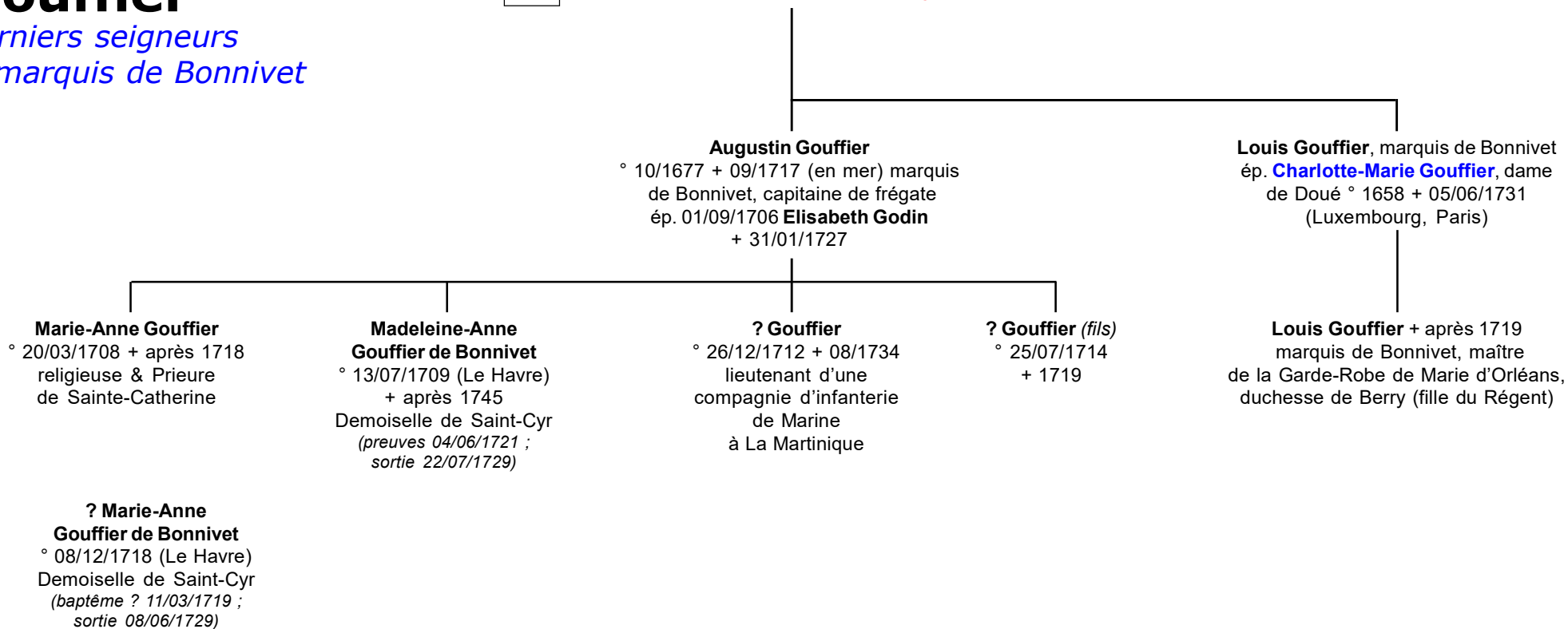

Gouffier

Marquis de Thais
(alias Thoïs)

8

T(h)imoléon Gouffier
et **Anne de Lannoy**

François Gouffier + avant 1618
seigneur de Thais et Morvilliers
ép. 20/12/1605 **Jeanne de Haussé**
(ou d'Ausse) + après 1629 (fille
d'Antoine, seigneur de Dominois,
et de Françoise du Biez)

Guillaume-François Gouffier
dit «**Père Bernardin**
de Crévecœur»
Abbé de Valloires
puis Capucin

Charles-Antoine Gouffier + 1654
seigneur & marquis de Brazeux et Heilly
ép. 1621 **Françoise de Pisseleu**, dame d'Heilly
° ~1601 + après 1653 (fille de Léonor, seigneur
de Heilly, et de Marie de Gondy)

Anne Gouffier
ép. **Jean de Biville**,
seigneur
de Boissy

Madeleine Gouffier
religieuse
à Saint-Paul
(près
Beauvais)

Catherine Gouffier + 1651
ép. son cousin **René Gouffier**, seigneur
d'Espagne et Courteville
° 1586 + 1670
Maréchal de camp,
Lieutenant-Général

postérité qui suit (p.13)
des *seigneurs de Brazeux & d'Heilly*

T(h)imoléon II Gouffier
seigneur de Thais et Morvilliers
ép. 12/04/1628 **Catherine**
de Roncherolles (fille de Pierre V,
baron du Pont-Saint-Pierre,
et de Marie Nicolay)

Antoine Gouffier, seigneur de Morvilliers
et Loueuses (Beauvaisis)
ép. 1641 **Madeleine des Mares**
(fille d'Antoine, seigneur de Bellefosse,
et de Marie de Canonville)

Anne Gouffier
ép. 1628 **Adrien de Limoges**, seigneur
de Renneville et de Saint-Saëns (près Rouen),
conseiller & maître d'hôtel ordinaire du Roi
Louis XIII, Bailli de Caux

Claude Gouffier
ép. 1638 **Claude Fretot**,
seigneur de Beaufort
et Guyencourt

Antoine Gouffier, marquis de Thais
ép. **Louise d'Etampes** ° 1628
+ après 1655 (fille de Jean, seigneur
de Valencey et Bellebrune,
et de Charlotte d'Elbène)

Claude-François Gouffier
ép. **Louise-Charlotte**
Elisabeth de Créquy
(fille de Louis de Créquy
seigneur d'Auffeu
et de Friencourt, et
d'Antoinette Colliers)

François-Louis Gouffier,
Page du Roi (1677)
ép. 23/02/1718 **Marie-Anne**
de Saint-Blimond

? **Gouffier**
ép. **Jacques**
de Campuley
+ 1709

Jean-T(h)imoléon III Gouffier ° ~1649/55 + 02/03/1729 marquis de Thais, mestre de camp du régiment
d'Auvergne-Infanterie, Gouverneur & Lieutenant-Général de Blois, Blésois, Sologne & Dunois (1676)
ép. (c.m.) 11/05/1685 **Henriette-Mauricette de Penencouët (alias Pennancoët) de Kéroual** ° ~1657 (Guilers,
Finistère) + 12/11/1728 (Paris) (fille de Guillaume, comte de Kéroual (Bretagne), et de ? de Plouec-Trémeur ;
veuve de Philip Herbert, comte de Pembroke ; soeur de la Duchesse de Portsmouth)

X) liaison ~1695 avec Antoinette de Liot + après 1696

Marie-Renée Gouffier
° ~1654/55 + 07/07/1670
(*Couvent Saint-François*
des Cordeliers d'Amboise)
où elle était pensionnaire

Alexandre Gouffier
+X (Quintzen)
capitaine
de cavalerie

postérité qui suit (p.12)

Gouffier

Marquis de Thais

11

Jean-T(h)imoléon III Gouffier
et Henriette-Mauricette
de Penencouët (ou Pénancoët) de Kéroualle
X) liaison avec Antoinette de Liot

Marie-Anne Gouffier
° 08/1685 + 14/02/1755 (Paris)
ép. 05 ou 15?/02/1720 (Paris)
Louis de Bourbon-Busset,
6° comte de Busset (1677)
° 30/09/1672 (Busset)
+ 14/04/1724 (Busset)
(fils de Louis et de Madeleine
de Bermondet)

*postérité
Bourbon-Busset*

François-Louis Gouffier
° ~1687 + 23/05/1753
(Thais) marquis de Thais,
vicomte d'Osfoy, seigneur
d'Antiqueul, Loueuse
et Morvilliers, baron
de Doué et de Catheu,
mestre de camp
de cavalerie
ép. 04/09/1726 (Passavant-
sur-Layon, 49)

Armande-Louise Gouffier
° ~1705 + après 1738

Georges-Guillaume Gouffier
° 10/02/1688 + 15/02/1762
chevalier de l'Ordre de Malte,
enseigne de vaisseau,
Commandeur de Villedieu
(03/1733) puis de Schilp
(1734, Flandres) puis
de La Croix-en-Brie

**Louis-T(h)imoléon
Gouffier**
° 25/07/1689
+ 01/08/1728
chevalier de l'Ordre
de Malte, enseigne
de vaisseau

**Aymar
Gouffier**
° 1690
+ 14/03/1710
(Bouillancourt,
80) cornette
de cavalerie

**Charles-T(h)imoléon
Gouffier** ° 1692 + 1739
chanoine de Notre-Dame
de Paris (1719), Abbé
de Saint-Euverte d'Orléans
(01/04/1739)

**Jean-
T(h)imoléon
Gouffier**
° 1693 + 1696

**Angélique
Gouffier**
° 1694
+ jeune

**Anne-Marie
Gouffier**
° 1695 + après
1745
religieuse
Bénédictine

X) T(h)imoléon Gouffier
° 22/05/1696 (Paris)
+ après 07/1716 religieux
aux Augustins
Déchaussés (24/04/1716,
avec dispense papale)

Art(h)us-Louis Gouffier
° 24/06/1727 (Passavant)
+ 13/05/1747 (Paris) comte
de Gouffier, mousquetaire
du Roi dans le 2nd
compagnie puis capitaine
au régiment Dauphin-
Cavalerie (*commission
06/05/1744*)
ép. 06/04/1746 **Madeleine
Kadot de Sébeville**
° 1727

**Louise-
Henriette
Antoinette
Gouffier**
° 09/08/1728
(Passavant)
+ 1731

**Marie-Françoise
Louise Gouffier**
° 24/09/1729
+ après 1747
ép. 05/09/1747
**Henri-Jérôme
Gouffier**, capitaine
de cavalerie
réformé

Rose Gouffier
° 13/04/1733
Abbesse de Bouxières
ép. 11/05/1762 (Paris)
**Jean de Rarécourt
de La Vallée**,
1^{er} marquis de Pimodan
(18/03/1788) ° 31/08/1730
(Toul, 54) + 22/07/1803
(Echénay, 52)
mousquetaire, Grand-
Bailli du Toulais

**Elisabeth-Marguerite
Alexandrine Gouffier**
° 17/03/1735
ép. 08/07/1766
(Paris) **Auguste-
Louis Joseph
de Calonne**, marquis
de Courtebourne

**Armande-
Louise
Angélique
Gouffier**
° 31/05/1736
+ jeune

Louis-Guillaume Angélique Gouffier
° 02/07/1738 (Thais, 80) + après 1745
chevalier de l'Ordre de Malte (*en minorité*),
Commandeur de La Croix en Brie (1745),
mestre de camp de cavalerie,
chevalier de Saint-Louis
ép. 14/04/1769 (Paris) **Marie-Françoise
de La Crote de Saint-Abre** ° 28/05/1750
(La Chapelle-Bâton, 86) + 04/03/1788
(La Chapelle-Bâton) (fille d'Henri-Anne,
marquis de Saint-Abre, comte de Rochefort,
baron d'Aixe, seigneur de Brÿe,
et de Gabrielle de Durfort)

postérité (au moins 1 fils)

*source : Dictionnaire historique
& généalogique des familles du Poitou*

Gouffier

Marquis de Brazeux
& de Heilly

11

Charles-Antoine Gouffier
et **Françoise de Pisseleu**

Honoré-Louis Gouffier, marquis de Heilly et de Brazeux, Maréchal des Camps & Armées du Roi
ép. 1647 **Germaine Martineau** (fille de Jacques, Trésorier des Parties Casuelles, Greffier du Conseil, et de Madeleine Payen)

Marie Gouffier ° 1622
ép. 1) ? **Fabrony**
ép. 2) **Charles Dudley**, duc de Northumberland ° 1614 (Florence) + 26/10/1686

Catherine-Angélique Gouffier
ép. ? **de Lameth**, seigneur de Courteville

Françoise-Isabelle Gouffier
religieuse à Variville (ou Wariville)

Charles-Antoine II Gouffier ° 1672/73 + X 23/05/1706
(de ses blessures après la bataille de Ramillies en Brabant)
marquis de Heilly, Maréchal des Camps & Armées du Roi, Guidon des Gendarmes de la Garde
ép. 23/01/1694 **Catherine-Angélique d'Albert de Luynes**
° 09/11/1668 + 12/09/1746 (Paris) (fille de Louis-Charles, duc de Luynes, et d'Anne de Rohan-Guéméné-Montbazon)

Jean-Alexandre Gouffier
+ 08/1704 seigneur de Brazeux, colonel d'un régiment de Dragons
ép. **Marie-Marguerite de Briest d'Aillées**, dame de L'Etoile
° 1671 + 15/08/1743 (Bouillancourt)

Catherine Gouffier
religieuse à Variville

Madeleine Gouffier
religieuse à Variville

Françoise Gouffier
religieuse à Variville

Gabrielle Gouffier
ép. ?, seigneur **de Vauchelles**, Lieutenant du Roi en Picardie

Angélique Gouffier
religieuse à Variville

Germaine Gouffier
religieuse à Variville

Marie-Charlotte Gouffier
° ~1696 + 08/11/1772 (Paris)
ép. 1) 21/07/1721 (Paris)
Charles Colbert, comte de Colbert, seigneur de La Grimenaudière, Cheusse, La Suze, Sainte-Soulle et Saint-Mars ° 14/10/1703 (Sainte-Soulle) + 02/03/1722 (Paris) (fils de François et de Charlotte-Reine de Lée)
ép. 2) 06/09/1730 (Paris)
César-Alexandre Gouffier, comte de Gouffier, marquis d'Espagny (du chef de sa 1^o femme) ° 1696 + 19/02/1754 capitaine au régiment Saint-Simon-Cavalerie (veuf de Marguerite-Henriette Gouffier)

Charles-Antoine III Gouffier ° 27/09/1698
marquis d'Heilly et Ribemont, Maréchal de camp
ép. 13/01/1736 **Marie-Catherine Phélypeaux d'Outreville**, dame de Flainville (fille de François et de Marie-Catherine Voisin de Saint-Paul)

Adélaïde-Marie Louise Gouffier d'Heilly
° 1752 (Paris) + 06/05/1816
ép. 23/09/1771 (Paris) **Marie-Gabriel Florent Auguste de Choiseul d'Aillecourt**, comte de Choiseul-Beaupré & Choiseul-Gouffier, seigneur de Flainville ° 29/09/1750 ou 27/09/1752 ? (Paris) + 20 ou 22/06/1718 (Aix-La-Chapelle) colonel d'infanterie (1784), homme politique, Ambassadeur (1784) & Diplomate (relève nom & armes des Gouffier)

Marie-Thérèse Catherine Gouffier
° ~1702 + après 1737
ép. 05/09/1722 **Louis-François Crozat**, marquis du Chastel, seigneur de Moÿ (30/07/1738)
° 01/09/1691 (Paris) + 31/01/1750 (Paris)
postérité

Jean-Alexandre Gouffier
+ jeune

François Gouffier
+ jeune

César-Alexandre Gouffier
° 1696 + 19/02/1754
+ 08/1704 comte de Gouffier, marquis d'Espagny (du chef de sa 1^o femme), capitaine au régiment Saint-Simon-Cavalerie
ép. 1) 1721 **Marguerite-Henriette Gouffier**, dame d'Espagny + avant 05/09/1730
ép. 2) 06/09/1730
Marie-Charlotte Gouffier
° ~1696 + 08/11/1772 (Paris)

Joseph-René Gouffier
Abbé

Henri-Jérôme Gouffier
capitaine de cavalerie réformé
ép. 05/09/1747
Marie-Françoise Louise Gouffier
° 24/09/ 1729 + après 1747

Marie-Angélique Gouffier
ép. ?

Gouffier

Marquis d'Espagny
(Espagny, près Amiens)

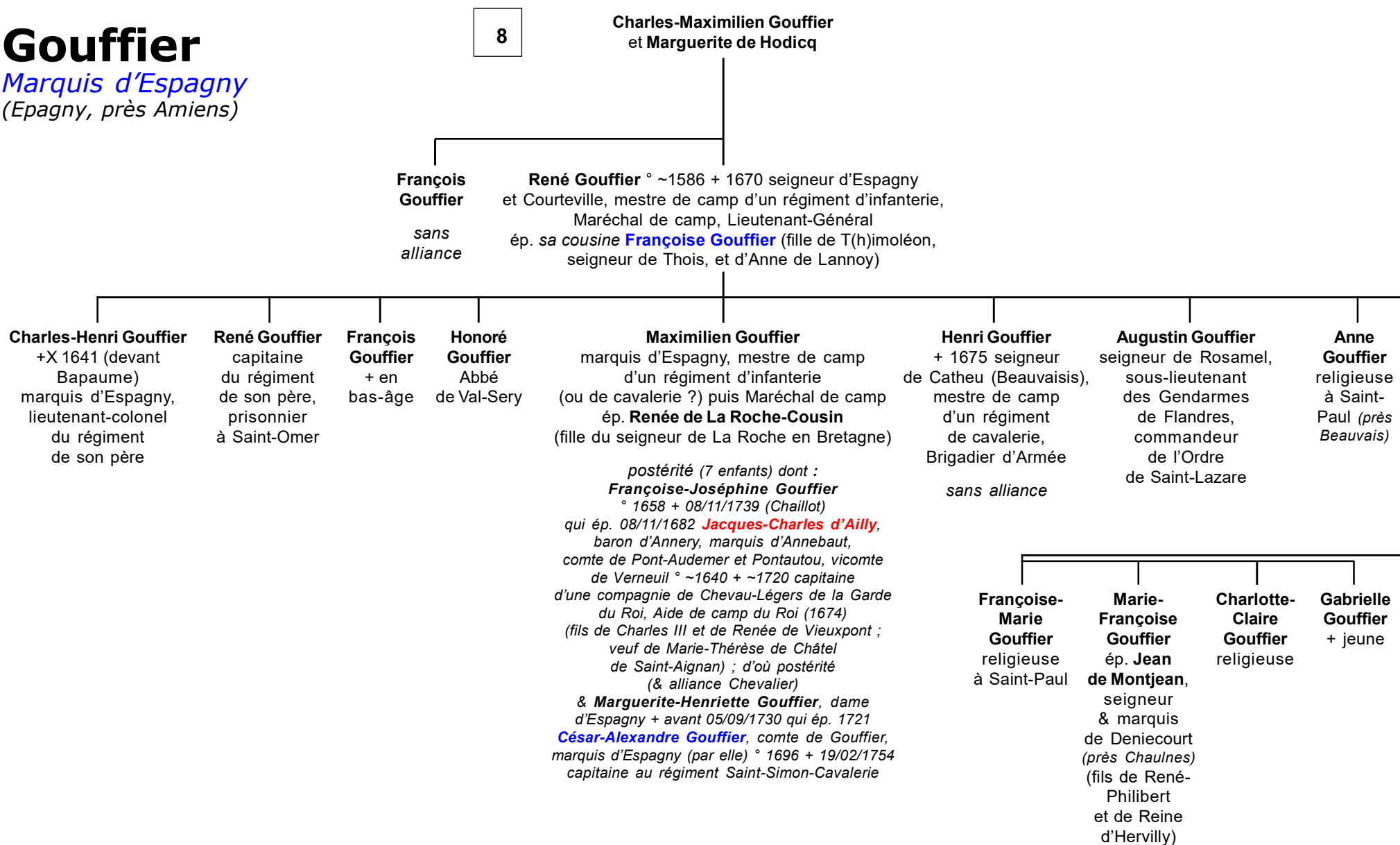

Gouffier

Premiers seigneurs de Bonnavet

2

Jean III Gouffier
et 1) Jeanne Chauderon
et 2) Mathurine de Liniers

1) Jeanne Gouffier
ép. Louis Pouvreau

1) Marie Gouffier
ép. Archambault Pouvreau,
seigneur de Gournay

2) Jacques Gouffier +1495
seigneur de Bonnavet et Gleynouse,
Echanson du Roi (1453)
*(transporte 18/01/1490 ses terres de Bonnavet,
Lavau-Gouffier, etc., à Guillaume Gouffier,
chevalier, seigneur de Boisy pour épurer
ses dettes envers ce dernier et son fils,
tout en en conservant l'usufruit)*

sans alliance

2) Louise
Gouffier

2) Madeleine
Gouffier

2) Mathurine Gouffier
ép. Jean Briant,
seigneur d'Orval

Gouffier

Seigneurs de Lavau-Gouffier & alliances Lore de La Ragotière

2



Lore

Macé de Lore ° ~1365 + ~1458 écuyer, seigneur de La Ragotière (cité à Nantes 1430 ; aveux 1430-1458)
ép. ~1395 **Agnès Sauvage** ° ~1366 (fille de Guillaume, seigneur du Plessis-Guériff, et de Marie de Montmorency-Laval, branche de Retz)

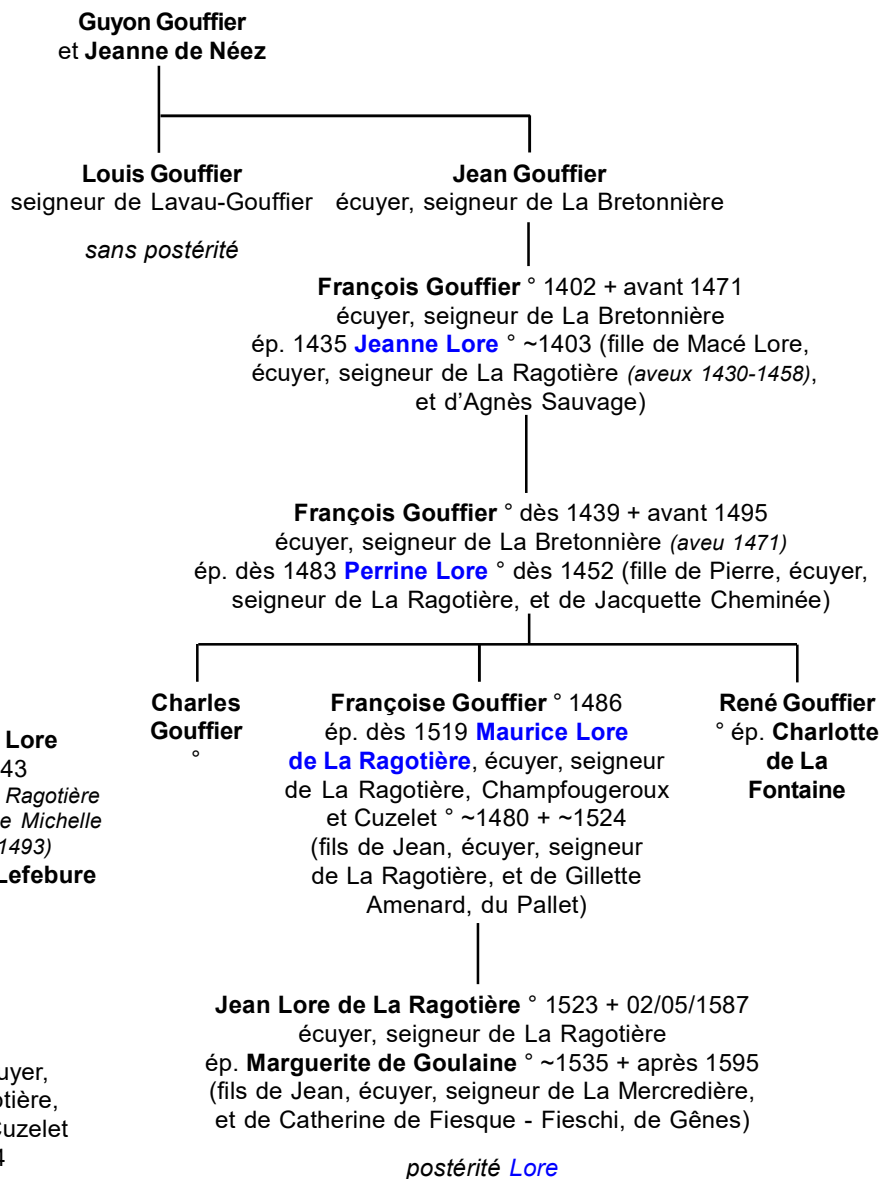
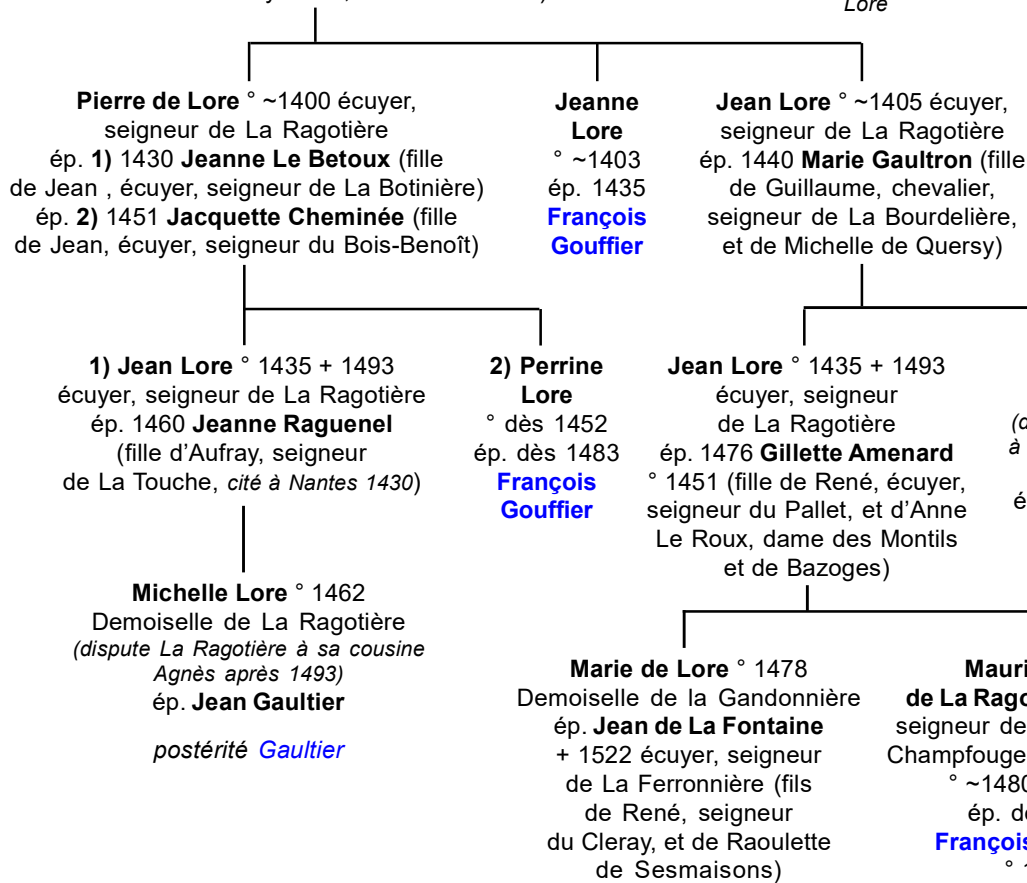

Gouffier

Branche en Thymerais

Dictionnaire Historique & Généalogique

des familles du Poitou

(Henri, Paul & Joseph Beauchet-Filleau)

2

? Robert Gouffier, écuyer
(acquiert 12/10/1364 dans la vicomté
de Châteauneuf-en-Thymerais des terres
dans la paroisse de Thimert puis encore en 1369
de terres en la vicomté de Verneuil)

Pierre Gouffier
et **Simone de Mireaulieu**

? Jean Gouffier, écuyer,
seigneur de Mireaulieu
(transporte, par acte du 01/03/1376
passé en la vicomté de Châteauneuf-en-
Thymerais, à Regnault Gouffier, écuyer,
ses revenus sur sa terre de Beaurouget
de Sainte-Céronne en l'Evêché de Sées,
tant à cause de feu Perrinet Gouffier,
son frère que pour soi-même)

? Jean Gouffier + avant 08/01/1416
écuyer (cité actes entre 1406-1411)
ép. **Jeanne Rogier dite «La Rogière»** (fille
de Guillaume, écuyer, et de Catherine de Chartres)

Lancelot Gouffier, écuyer
(cité comme étant sous tutelle,
garde & bail de sa grand'mère
Catherine après 1416)

? Simon Gouffier,
écuyer

Renaud Gouffier fait aveu
08/07 & 20/08/1398
pour Réclainville
à Renaud de Languedoüe

? (fils de Claude Gouffier, Grand-Ecuyer
de France, Gentilhomme de la Chambre du Roi)
Regnault (Renaud) Gouffier,
écuyer, chevalier de l'Ordre du Roi
ép. **Olive de Languedoüe**, dame
de Réclainville (veuve de Jehan de Gallot)

? Yvonnet Gouffier, écuyer
(reçoit par acte passé à Chartres
le 03/02/1417 la reconnaissance
d'une dette de 11 muids de grain
par Guiot Paquet au profit de la
ferme d'une métairie de Banville)

Marguerite Gouffier, dame de Réclainville
(dot : 200 francs or reçus par Catherine Chenard
son aïeule du duc de Bourgogne)
ép. 1398 **Jehan II d'Allonville**
dit «L'Aîné» (ou «L'Aimé» ?)
° ~ 1360 + après 1407 (Bailleau)
écuyer, seigneur d'Allonville et de Bierville
(fils de Jehan 1^{er} et de Jehanne Chenard)

Gouffier

Non connectés

? de Gouffier

ép. ~1400 **Barbe de Bailliencourt**
(fille de Maximilien de Bailliencourt
et de Geneviève d'Ailly)
(cf Landas)

? Guillaume Gouffier

+ 11/10/1544 (*inh. à Notre-Dame*)
Abbé du Gué de Launay (77?),
Prieur de Saint-Nicolas
(*de Boissise ?*) en Dauphiné ?

Gouffier

Choiseul-Gouffier

(notes relevées sans réf.
par Patrick Rousseau, 02/2014)

13

Adélaïde-Marie Louise Gouffier d'Heilly
et **Marie-Gabriel Florent Auguste**
de Choiseul d'Aillecourt (alias Marie Florent
Auguste de Choiseul-Gouffier)

Aglaé Marie Louise de Choiseul-Gouffier,
° 17/09/1772 (Paris) + 30/11/1861 (Lux)
ép. 09/04/1786 (Paris) **Charles-Marie Casimir de Saulx-Tavannes,**
duc de Saulx-Tavannes, Pair de France
° 05/10/1769 (Paris) + 15/10/1820 (Paris)

Louise-Emmeline de Saulx-Tavannes
ép. (c.m.) 11/02 et 25/02/1817
Jean-Baptiste Thomas Hyppolite d'Aloigny,
° 06/01/1788 + 14/01/1868 comte d'Aloigny,
Chef d'escadron de chasseurs,
capitaine commandant au régiment
de la Garde, X en Espagne (1823), colonel

PS : il existe une [généalogie Gouffier](#) traitée par André Duchesne (1584-1640), Historiographe & Géographe du Roi, qui donne une autre ascendance à Aimery Gouffier x à Marguerite de La Fayette, mais également dans l'ouvrage «[Histoire Généalogique de la Maison de Harcourt](#)», par messire Gilles-André de La Roque, Chevalier, seigneur de La Lontière, à Paris, chez Sébastien Cramoisy, imprimeur ordinaire du Roi et de la Reine, rue Saint-Jacques aux Cigognes, M.DC.LXII, avec privilège du Roi (tome 3). Enfin, le vicomte Oscar de Poli, dans la Diana (Montbrison), a consacré une étude sur l'origine de la Maison de Gouffier, ainsi que les Gouffier aux croisades (source : Patrick Rousseau, 02/2014).

Gouffier

Gouffier de Boisy

Famille homonyme ?

(ou par usurpation de nom ?

d'après une communication
de Patrick Rousseau, 09/2014)

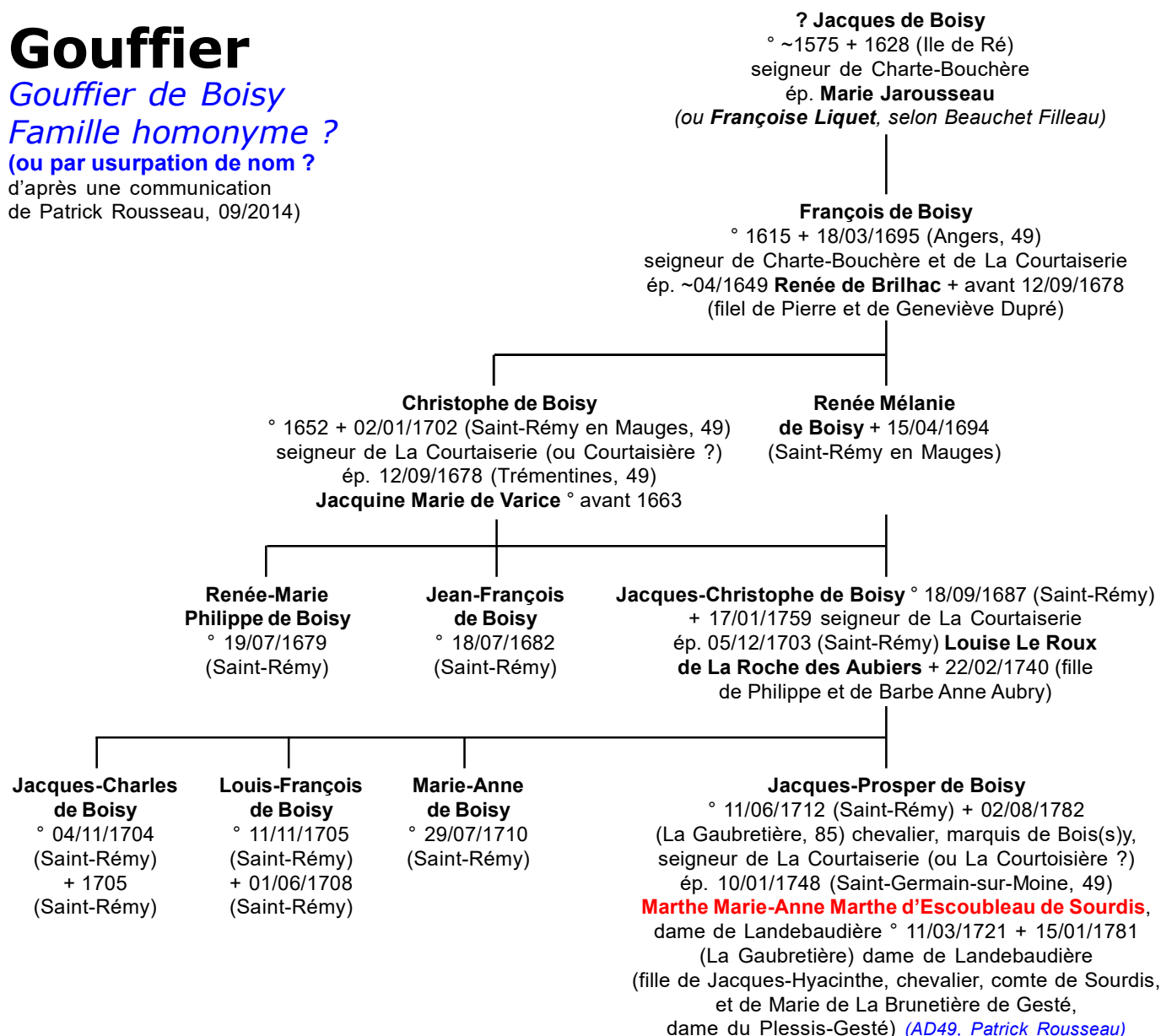

postérité qui suit (p.20)

Sauf preuves contradictoires prouvées, il s'agit, selon **P. Rousseau**, d'une [supercherie historique](#). Faire l'un des ancêtres de ces Boisy descendants, tantôt de Guillaume Gouffier et de Philippe de Montmorency, dont le testament est connu, ou d'un petit-fils de ces derniers, Charles II de Boisy, prénom inconnu parmi les petits enfants de Guillaume, et enfin de découvrir un livre d'heures sorti de terre après la révolution (Bulletin de la Société archéologique de Nantes et du département de la Loire-inférieure, Tome 29, année 1890, page 47) ; dans cet ouvrage furent insérées deux pages : sur la première, se voient les armes de François de Boisy, ornées du collier et de la croix de Saint-Michel, soutenues par deux sauvages ceints & couronnés de lauriers, tenant leurs massues d'or élevées, issant du casque et brandissant une massue d'or. Sur la seconde page, sont peintes les armoiries de Renée de Brillhac : « écartelées » de Brillhac et de Nouzières : au 1 & 4 : d'azur, à trois fleurs de lys d'argent ; au 2 & 3, d'azur au chevron d'argent chargé de cinq roses de gueules au bouton d'or, accompagné de trois molettes d'épéron d'or.

Cela pose question ! Ces armes représentent :

- en 1 & 4 : les Brillhac d'Argy (Marguerite épouse d'Antoine de Camazet), dont Anne de Camazet épouse (10/02/1544, (c.m.) 17/01 de la même année) François Gouffier, dit le Jeune, marquis des Deffends, seigneur de Crévecoeur, de Bonnavet, de Thoix, Conteville, le Menil, les Allaiz, Saulchoy, Amchaut, moitié de Catheu et de Flechies, qui fut fait chevalier de l'Ordre du Roi à Poissy, le jour de la Saint-Michel, en 1560. Le Roi lui fit don de 12.000 £ le 18/07/1575 ; le fit Lieutenant-Général et Vice-Amiral de Picardie, en reconnaissance de ses services en 1577 ; et Chevalier de l'Ordre du Saint-Esprit à la première promotion, le 31/12/1578.

- En 2 & 3 : les Brillhac de Nouzières, dont Renée de Brillhac, née à Poitiers Saint-Germain le 29/04/1619 (Poitiers St-Germain AD86 B 1614-1626 vue 73), fille de Pierre de Brillhac, écuyer, sr de Nouzières et de Geneviève du Pré, x le 11/02/1641 à François de Boisy (x Poitiers St-Germain AD86 M 1621/1667 vue 17).

Autre document :

- Catalogue des gentilshommes des Provinces de Touraine, Anjou et Mayne qui ont représenté en exécution de l'arrêt du Conseil du 22/03/1666 (BNF, Cabinet des titres, 439) :

« François de Boisy, écuyer, sgr de Beaugard et de la Chartre-Bouchère y demeurant, paroisse d'Yzmay, éléction de Montreuil-Bellay, fut maintenu dans sa noblesse dont il a justifié la possession depuis l'année 1533, commençant en la personne de son bysayeul ».

Comment se fait-il que dans la maintenue de noblesse de François de Boisy, il ne soit pas fait état des dignités qui lui ont été attribuées ! Bizarre !!!

Gouffier

Gouffier de Boisy

Famille homonyme ?

19

Jacques-Prosper de Boisy
et Marie-Anne Marthe d'Escoubleau de Sourdis

Marie-Pélagie de Boisy
° 14/09/1749 (Saint-Rémy)
ép. 06/02/1786
(La Gaubretière) **Joseph-François de Tinguy**
° 18/01/1760
(Saint-Fulgent, 85)
lieutenant au régiment
d'Armagnac

**Marie-Anne
Henriette
Joséphine
de Boisy**
ép. Luc-Jacques
Fidèle Guinebauld

Pierre-Prosper «Gouffier» de Boisy
° 05/10/1750 (Saint-Rémy) + 07/01/1794
(Noirmoutier, 85, exéc.) officier de cavalerie,
capitaine au régiment de la Reine-
cavalerie, chevalier des Ordres du Roi,
Général Vendéen (1793), membre du
Conseil Militaire de l'Armée Catholique &
Royale, commande l'aile droite à Vihiers,
blessé, prisonnier et fusillé avec son ami
(Gigost) d'Elbée
ép. 16/04/1782 (Nantes, 44) **Suzanne
Pépin de Bellisle** ° 10/03/1755 (Nantes)
+ 26/03/1814 (La Gaubretière) (fille
de Julien, Chef des Armées Navales,
et de Marie-Anne Fortin)

Marie-Suzanne de Boisy
° 02/03/1783 (Nantes)
+ 03/01/1794 (Noirmoutier)
ép. 06/10/1807
(La Gaubretière)
Pierre Burot de Carcouet
° 24/05/1865 (Paulx, 44)

**Marthe-Modeste
de Boisy**
° 12/10/1751
(La Gaubretière)
+ 16/02/1783
(Saint-Rémy)

**Louis-Jacques
de Boisy**
° 23/12/1752
(La Gaubretière)
+ avant 27/02/1794
(La Gaubretière)

Armande-Gabrielle de Boisy
° 27/07/1784 (Nantes)
+ 05/09/1856 (Nantes)
ép. 24/11/1812 (La Gaubretière)
**François-Charles Philippe Casimir
de Gourdeau** ° 18/11/1776 (Luçon,
85) + 14/07/1853 (La Verrie, 85)

Rose de Boisy
° 29/09/1755
(Saint-Rémy)
ép. **René Métayer
de Mérière**

Thérèse de Boisy
° 10/06/1757
(Saint-Rémy)
ép. 25/11/1789
(La Gaubretière)
Jacques de Rangot,
seigneur
de La Bordelière

**Jean-Félix
de Rangot**

**Esprit-Marie
Prosper
de Rangot**

**Marguerite-Perrine
de Boisy**
ép. 22/02/1791
(La Gaubretière)
**Jean Félix de Clabat
du Chillou**
° 05/05/1791
(La Gaubretière)

