



Gobelins de Brinvilliers, d'Offémont

Gobelins *de Brinvilliers, d'Offémont*

Gobelins d'Offémont : Île de France, Picardie

Armes :

Gobelins

«D'azur, à un chevron d'argent, accompagné de deux étoiles d'or en chef, et d'un demi-vol contourné du même en pointe»

Sources complémentaires :

Dictionnaire de la Noblesse (F. A. Aubert de La Chesnaye-Desbois, éd. 1775, *Héraldique & Généalogie*), Roglo, Généanet, diverses sources WEB dont Wikipedia, «La seigneurie d'Offémont» par Paul Guynemer, Société Historique de Compiègne, 1912 *Nobiliaire & Armorial du comté de Montfort* (Grave, de Dion, Shary, Rambouillet), "Journal de L'Estoile pour le règne de Henri IV et le début du règne de Louis XIII" T. III 1610-1611 & Oeuvres diverses, texte intégral NRF, 1960 (& autres tomes en reprint Hachette BNF 2013), «Une ombre sur le Roi-Soleil» de Claude Quételet, 2007, Ed. Larousse, Famillesparisiennes.org (généalogie du Rouillé), contribution de Dominique Delgrange (08/2014), «Catalogue des élèves de Juilly, 1651-1745»

© 2011 Etienne Pattou
dernière mise à jour : 19/08/2021
sur <http://racineshistoire.free.fr/LGN>

Gobelin de Brinvilliers, d'Offémont

Origines

famille descendant des Flamands Gobelen, teinturiers établis au Faubourg Saint-Marcel et fondateurs de la célèbre Manufacture des Gobelins

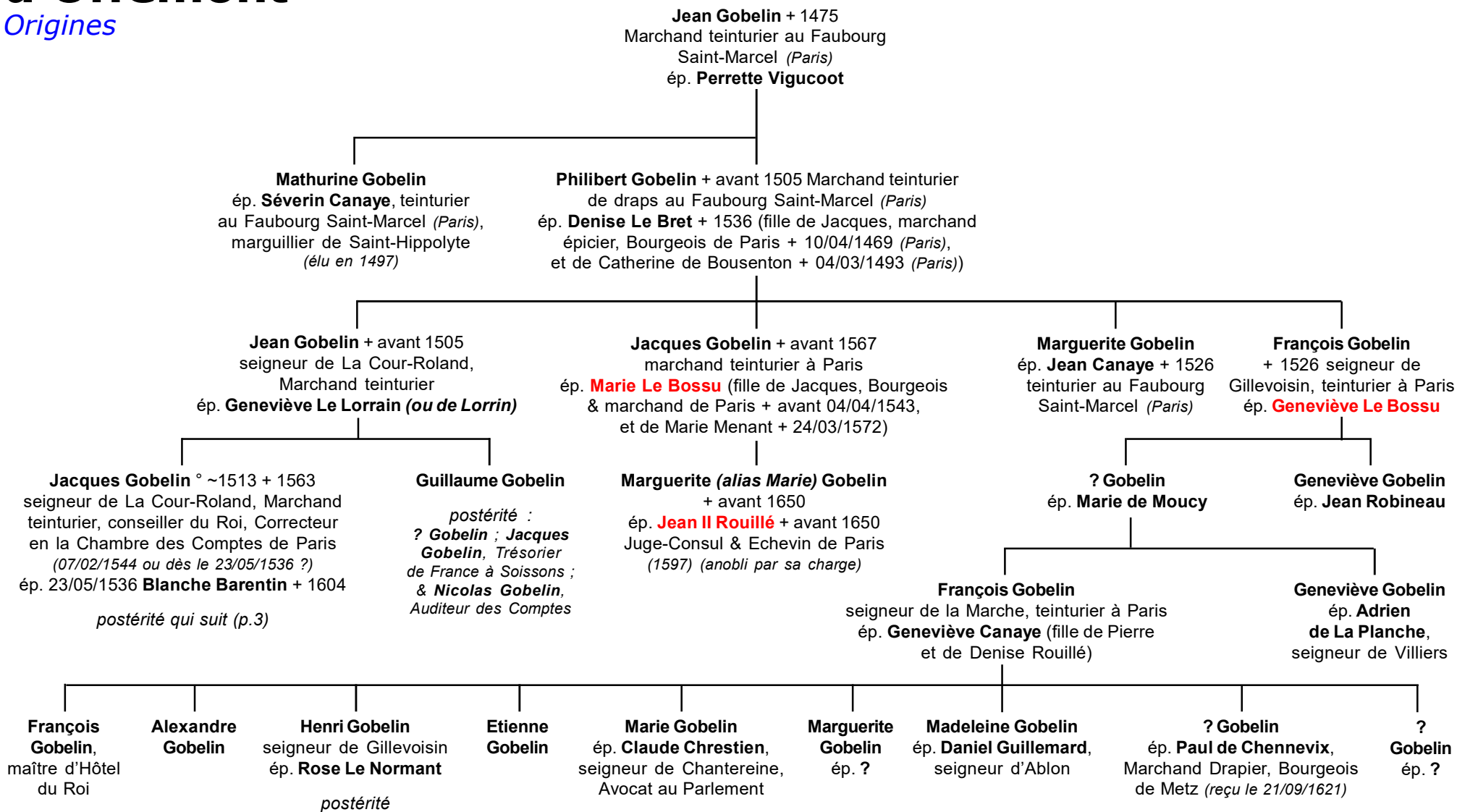

Gobelin

Origines

2

Jacques Gobelin
et Blanche Barentin

Balthazar(d) I^{er} (alias Claude ?) Gobelin + 1620 seigneur du Quesnoy, Magistrat, Trésorier-Général de l'Artillerie (1571), secrétaire du Roi (1585), anobli par charge (1685), Trésorier de l'Epargne (1589), conseiller d'Etat (1600), Président de la Chambre des Comptes (1604) ép. 08/07/1571 **Anne Abra de Raconis** + 1609 (fille de Galois, Commissaire de l'Artillerie, et d'Anne Midorge) (*L'Estoile la fait mourir à Paris le 25/08/1603 à moins de 50 ans*)

Jacques Gobelin
Avocat au Parlement (1571),
maître des Comptes à Rouen
ép. **Esther Le Féron**

postérité qui suit (p.5)

Denise Gobelin
ép. **Mathurin Croquet**,
écuyer, seigneur
de Roiray

Balthazar(d) II Gobelin + 1666 chevalier, seigneur du Quesnoy et Br(a)invilliers, secrétaire du Roi (1596-1620), conseiller au Parlement (31/07/1604, 3^e Chambre des enquêtes), maître des requêtes (16/05/1612), Président de la Chambre des Comptes (06/03/1618, sur résignation de son père ; s'en démet en 1633) ép. **Madeleine de L'Aubespine**, dame de Verderonne et de Norat (*Beauvaisis*) + 15/03/1659 (fille aînée de Claude, Président aux Comptes, secrétaire des Ordres du Roi, et de Louise Pot de Rhodes)

Thomas Gobelin
+ après 1613
seigneur du Val,
maître
à la Chambre
des Comptes
(1613)

Pierre Gobelin + après 1640
seigneur du Quesnoy,
conseiller au Parlement
(04/09/1618), maître
des requêtes (23/12/1624),
conseiller d'Etat
ordinaire (1637)
ép.16/07/1626 (*Paris*)
Marguerite Le Bret, dame
d'Hermay ° 08/05/1606(*Paris*)

postérité dont :
François Gobelin + sans
postérité ; **Thomas Gobelin**,
conseiller au Parlement
(18/05/1663), maître des requêtes
(07/1673) + 03/1693 sans alliance

**François
Gobelin**

Marthe Gobelin
(*marraine en 1634 de François
de Souvré ; le ou l'un
des parrain(s) est René
Courtin, seigneur de Villiers,
conseiller & Directeur
des Finances du Roi*)
ép. **Je(h)an L'Escalopier**,
baron de Givry, maître
des requêtes de l'Hôtel,
Président à mortier
du parlement de Paris
(1614) ° 1572 + dès 1620 ?
avant 1634

Anne Gobelin
(*teste 03/06/1627*) dame
de Sains, bienfaitrice
des Feuillantines
ép. 1599 **Charles
d'Estourmel**, seigneur
de Plainville ° 1570
+ ~1618 capitaine
de la compagnie
Ecoissaise de la Garde
du Corps du Roi Louis
XIII, Gouverneur de
Corbie, Député aux Etats-
Généraux (1614)

Claude Gobelin
° 1560
ép. 03/07/1594
Raymond Phélypeaux,
seigneur de la Vrillière
et d'Herbault,
conseiller du Roi
& Trésorier de
l'Epargne & des
parties Casuelles,
secrétaire d'Etat
° 1560 (*Blois*)
+ 02/05/1629
(*Suse, Italie*)

Anne Gobelin
+ 1644
colonel
au régiment
d'Auvergne

sans alliance

Antoine Gobelin + après 1700 chevalier de Malte, seigneur (1660) puis marquis (05/1669) de Brinvilliers, baron de Norat, seigneur de Sains (*-en-Amiénois*), Morainvilliers et du Quesnoy, colonel aux régiments d'Auvergne (1645-1647) puis de Normandie (1653-1657), Maréchal des camps & Armées du Roi (1668) (*maintenu en noblesse en 1668*) ép. 20/12/1651 **Marie-Madeleine Dreux d'Aubray dite «Marquise de Brinvilliers»** ° 02/07/1630 + 17/07/1676 (*décapitée puis brûlée en Grève*) (fille d'Antoine Denys, seigneur d'Offémont et de Villiers, conseiller au Grand-Conseil, Lieutenant-Civil au Châtelet de Paris, et de Marie O(l)lier + 12/1637 (*en couches*))

postérité qui suit (p.4)

Madeleine Gobelin
ép. **Charles Duret**, seigneur
de Chevry et La Grange
+ 06/01/1700 conseiller
aux parlements de Metz
et de Paris, Président
en la Chambre des Comptes

Claude Gobelin
ép. 12/01/1643
Louis de Grimouville,
marquis de La Meilleraye
(1655-1685), seigneur
des Marais + 1685 colonel
du régiment de Piémont

Gobelin

Après l'exécution infamante en 1676 de la **Marquise de Brinvilliers**, ses enfants se feront appeler **d'Offémont**

3

Antoine Gobelin
et **Marie-Madeleine Dreux d'Aubray**

Les deux derniers enfants, **Louis & Antoine Gobelin**, sont plus que probablement issus de la liaison de la **Marquise de Brinvilliers** avec **Godin de Sainte-Croix** (liaison assumée dès 1659)

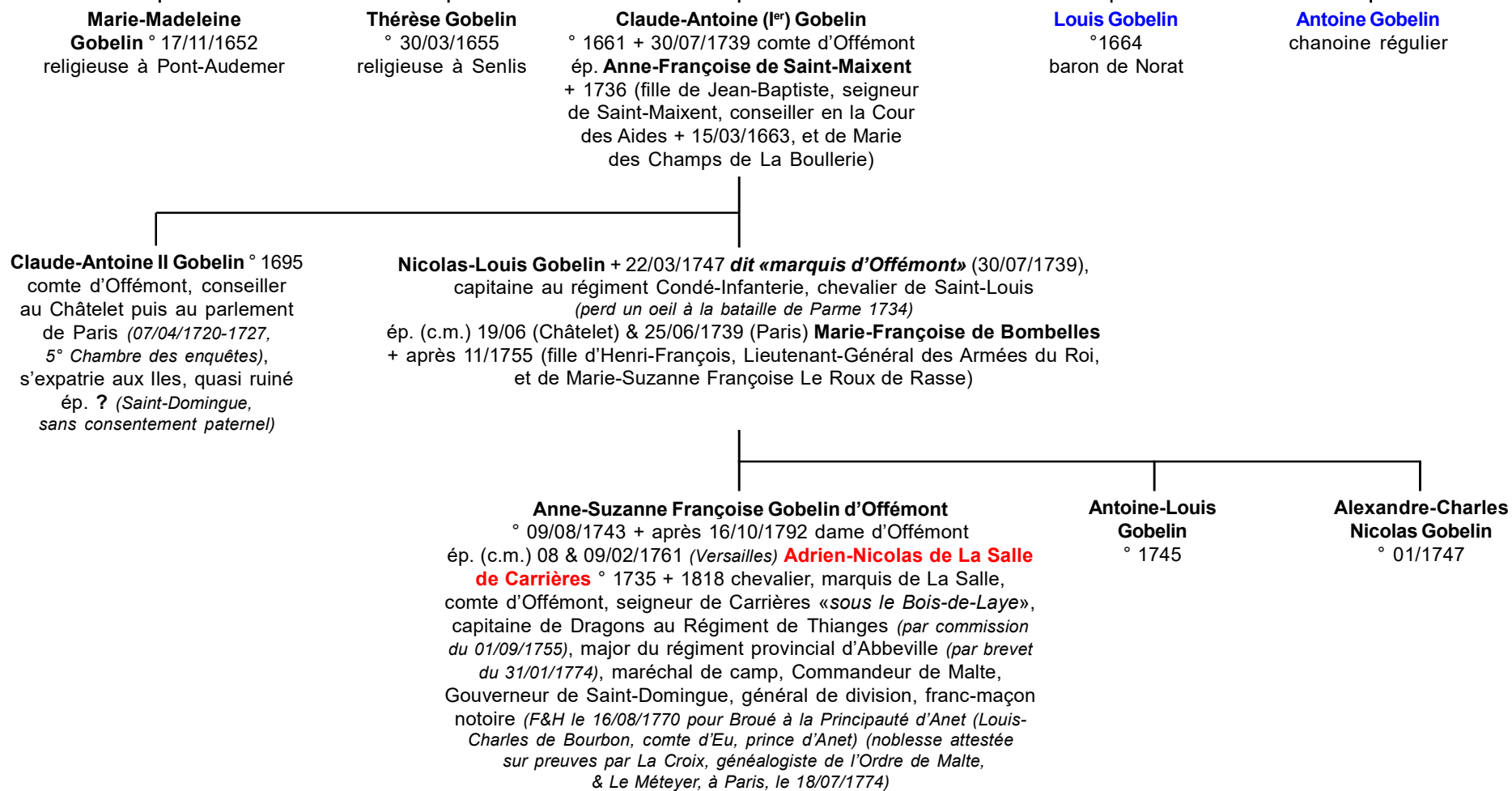

postérité [La Salle](#)

Gobelin

3

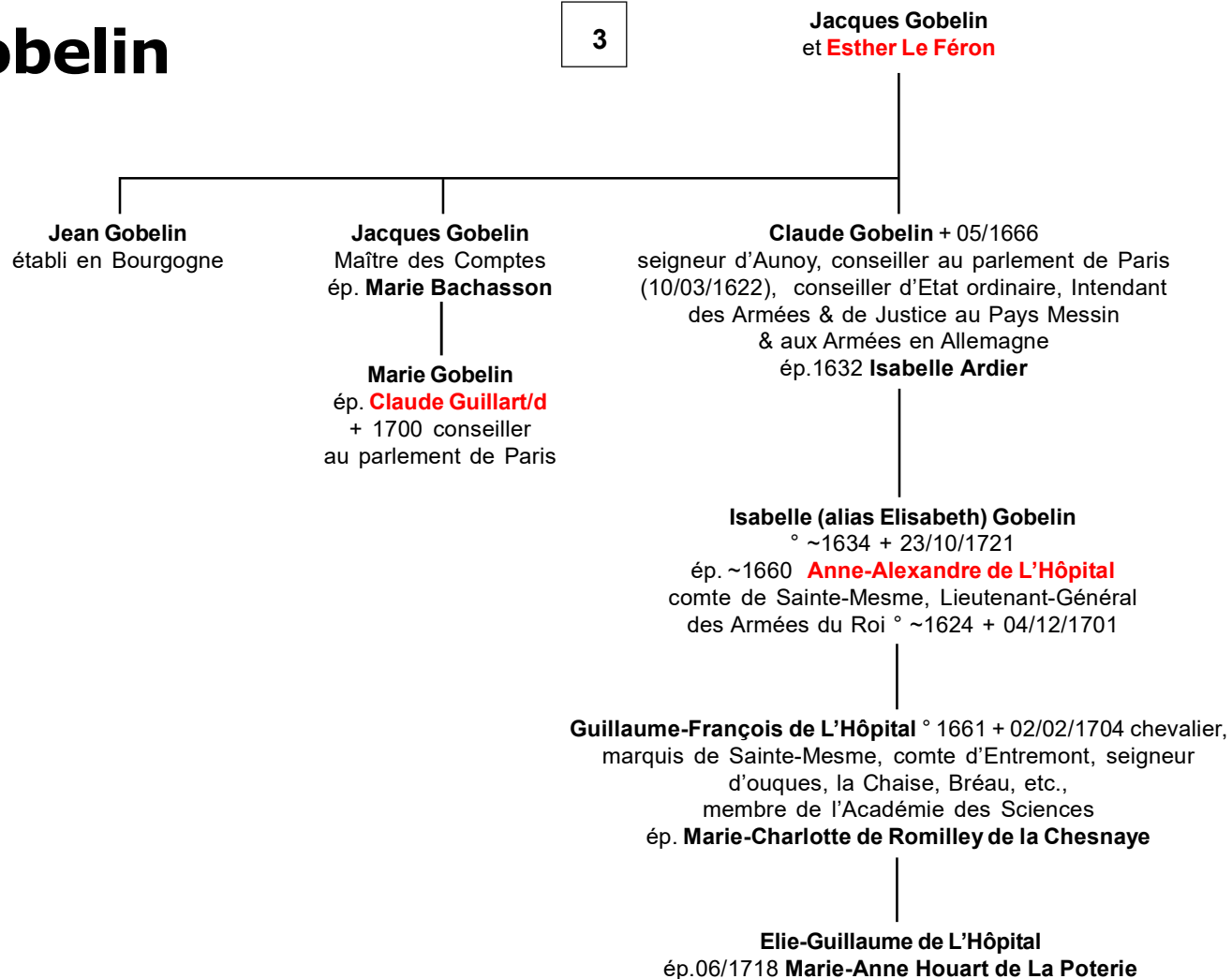

Gobelin

Héraldique, Armorial d'Hozier

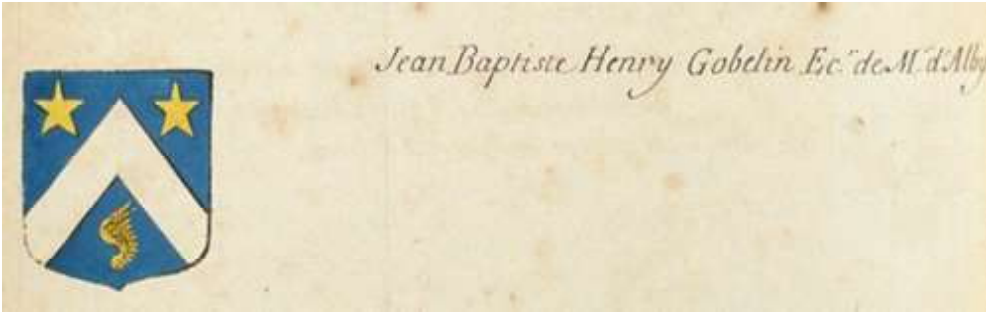

Jean-Baptiste Gobelin, écuyer, de M. d'Albi

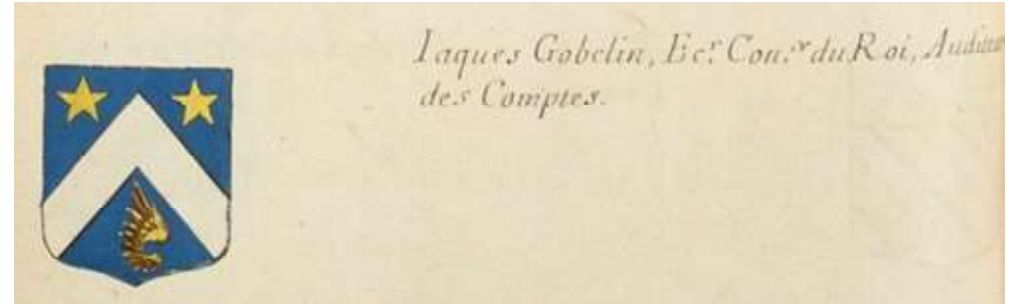

Jacques Gobelin, Auditeur des Comptes

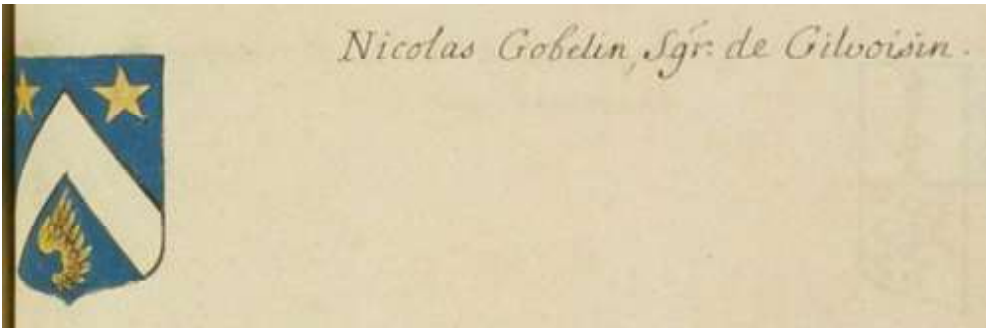

Nicolas Gobelin, seigneur de Gilvoisin



Claude-Antoine Gobelin