

Gauville

*Maison de **Gauville**
& ses origines **Harenc***

**Normandie (Evrecin), Beauce,
Chartrain, Orléanais**

Extraction

*Gauville au nord de l'Avre, près d'Evreux (canton de Verneuil)
Principaux fiefs situés entre Evreux et Conches.*

La Chapelle-Hareng (Thiberville, 27) : Capella Harenc ~1350

Armes :

«De gueules, au chef d'hermine» (Rietstap)

Supports : Deux licornes

Sources complémentaires :

*Dictionnaire de la Noblesse (F. A. Aubert de La Chesnaye-Desbois, éd. 1775, Héraldique & Généalogie),
"Grand Armorial de France" - Henri Jouglu de Morenas
& Raoul de Warren - Reprint Mémoires & Documents - 1948,
Charles d'Hozier, MM Bignon & d'Héronval,
Roglo, site Evreux-histoire, Histoire de Gaudreville-La-Rivière,
«Les Seigneuries d'Ivry, Bréval et Anet», J. Mesqui,
«Les noms des communes de Normandie»,
«Saint-Prest et ses seigneurs avant la Révolution»,
Mianville, 1910,
«Archives civiles d'Eure-&-Loir», T. 4, 1877*

Gauville Harenc

Origines

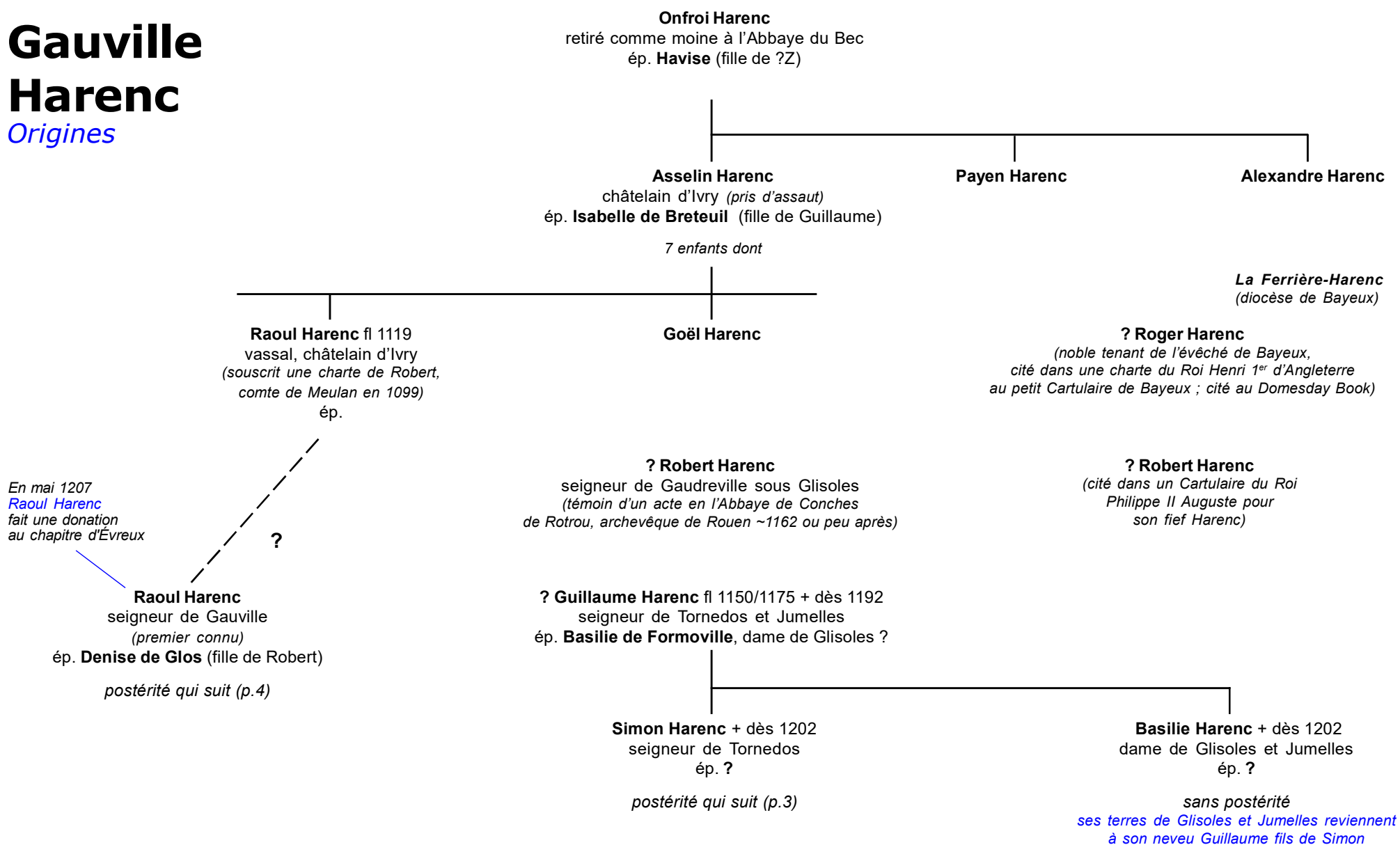

Gauville Harenc

Origines

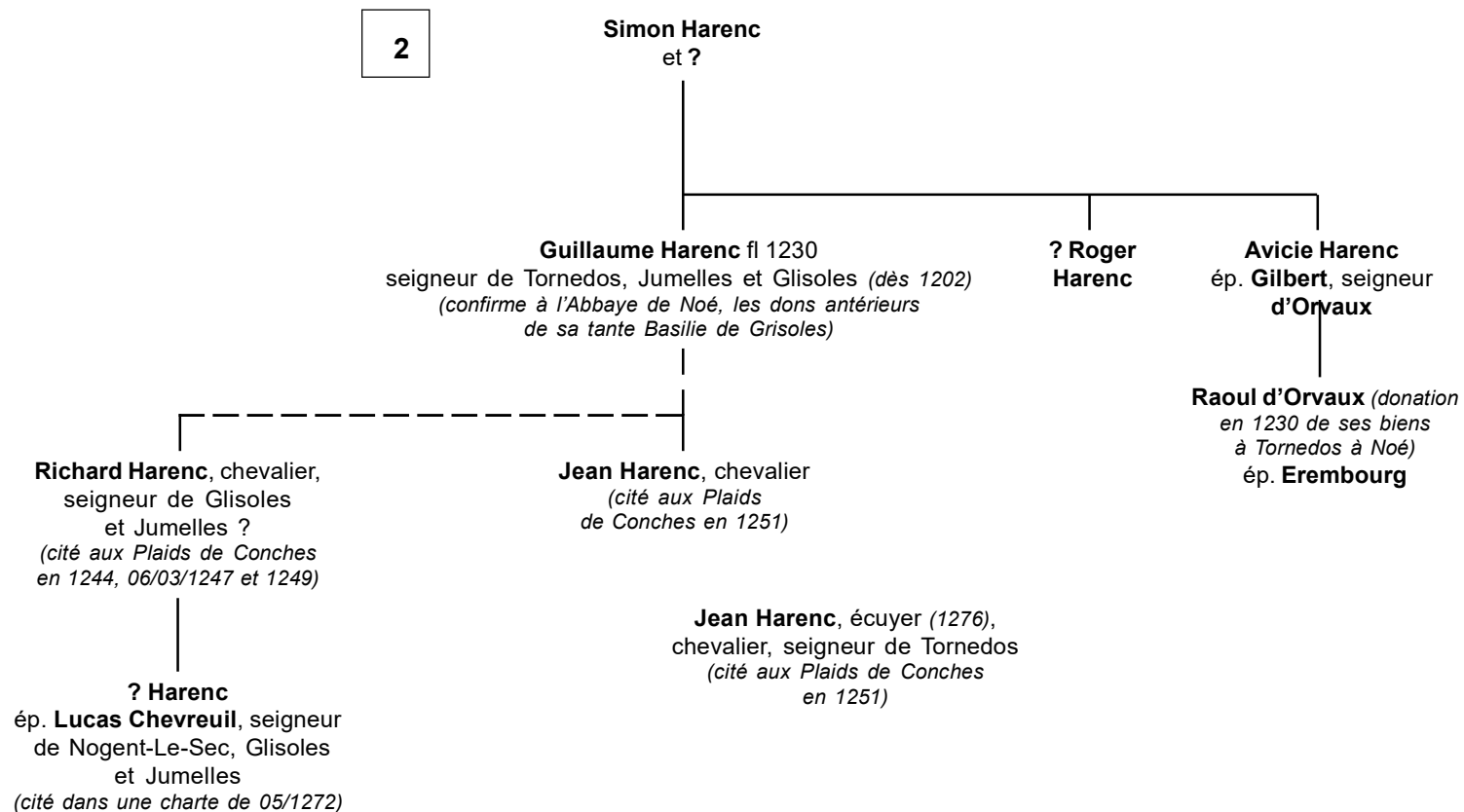

Gauville

Origines

2

1203 : domicilié à Gauville, **Roger Harenc** attribue à l'Abbaye de Saint-Taurin une rente annuelle de 50 sous prélevés sur son revenu d'Évreux.

Un certain **Guillaume Harenc** est seigneur de Gaudreville (-La-Rivière) & vassal de la baronnie d'Ivry, retiré comme moine à l'Abbaye de Saint-Taurin...

Entre 1350 & 1370, **Guillaume de Gauville** est dit vassal de Dreux & de Châteauneuf-en-Thimerais, avec les Pont-Audemer, Vidames de Chartres, Vieuxpont, Allonville, Couttes, Lalaue, Hallenvilliers, Le Baveux...

Raoul Harenc
et **Denise de Glos**

Roger Harenc, seigneur de Gauville (dès 1202) (confirme des dons à la Cathédrale d'Évreux & à l'Abbaye de Noé)

ép. ?

Simon Harenc de Gauville fl 1240
seigneur de Gauville (dès 1245)

ép. ?

Roger II Harenc, chevalier,
seigneur de Gauville (dès 1266) (cité au Cartulaire de Saint-Taurin d'Évreux en 02/1266 & en 12/1294)

ép. ?

Simon II Harenc + après 1318 chevalier,
seigneur de Gauville (dès 1318)
(cité dans une charte du 09/11/1318 à la Cathédrale d'Évreux
(sentence de l'évêque Geoffroi du Plessis))

ép. ?

Guillaume Harenc de Gauville = Guillaume 1^{er} de Gauville, chevalier,
seigneur de Gauville (dès avant 1341), châtelain d'Orbec, sert le Captal de Buch pour le bailli d'Évreux, fait prisonnier à Cocherel par Gui Le Baveux, sire de Longueville et mis à rançon (10000 francs or, ses 2 fils pris en otage (Gui & Simon)) amnistié par le Roi Charles V (02/12/1360), sert le Roi de Navarre au comté d'Évreux, ses biens sont confisqués par le Roi Charles VI puis restitués à son fils Gui (par LP du 12/07/1378 : dans la comté d'Évreux, au bailliage de Chartres, Amfreville-La-Campagne (châtellenie de Conches, par achat à Robert de Tournebu, chevalier) (cité aux échiquiers de Rouen dès 1341 ; nombreuses quittances dont, le 03/04/1354, pour 6 mois de gages, à Jean Chauvel)

ép. ?

postérité qui suit (p.5)

??? Harenc
plusieurs filles

Gauville

Seigneurs de Gauville & Chénouville

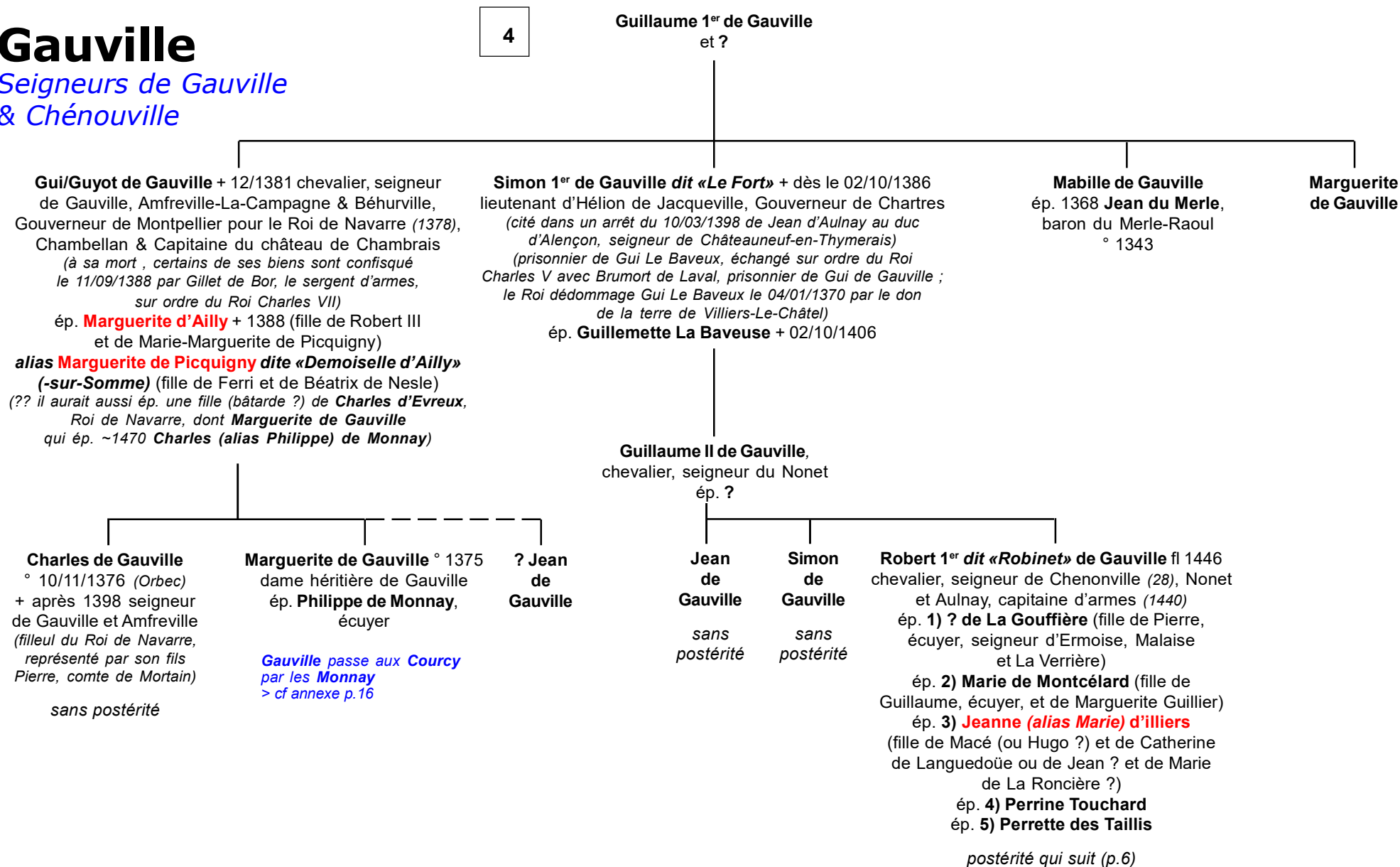

Gauville

*Seigneurs de Chénouville & Javercy
(ou Javersy, act. Pithiviers-Le-Vieil, 45)*

5

Robert 1^{er} alias Robinet de Gauville

ép. 1) ? de La Gouffière

ép. 2) **Marie de Montcélard**

ép. 3) **Jeanne d'illiers**

ép. 4) **Perrine Touchard**

ép. 5) **Perrette des Taillis**

2) Jean 1^{er} de Gauville + avant 17/09/1486 écuyer, seigneur de Chénouville, Javercy et Bréconville
ép. **Catherine Patry-Callouin** + avant 1487 (fille de Mathurin, seigneur de La Callouinière, et de Jeanne Errault de La Panne)
(partage successoral le 17/09/1486 à Chartres des terres de Chenonville, Javergy, Le Boulay, Formaville, Monteclard, Aussy, Poilli, Hyèvres en Gâtinais ; Blanchesource, Bréconville, Jouy, Dureval & maisons & censives à Chartres)

3) Marie de Gauville
héritière des biens maternels (*Illiers*)
ép. (c.m.) 12/12/1456 (*Châteauneuf-en-Thymerais, 28*) **Pierre Le Cesne**, écuyer, seigneur de La Pichardière et/ou de La Pilatière

5) Robert de Gauville
prêtre

5) Charles de Gauville

5) Jacques de Gauville

5) Jeanne de Gauville

5) Guillemette de Gauville

Jean II de Gauville, écuyer, seigneur de Javercy et du Boulay
ép. ~1480 **Anne de Champrond** (fille de Michel, écuyer, seigneur de Villecoy, et de Jeanne Parent)

Pierre de Gauville écuyer
ép. **Marie de Renty**
postérité des seigneurs du Nonet & de Tesilly qui suit (p. 14)

Marguerite de Gauville
ép. (c.m.) 22/10/1464 (*dot : 100 £, trousseau & revenus paternels à Jouy*) **Bernard de Saint-Prest**, écuyer

Tassine (alias Tiesnette) de Gauville
ép. **Guillaume Balu**, écuyer, seigneur du Bois

Jehanne de Gauville
ép. **Pierre de Gorran**, écuyer, seigneur de Cinq-Ormes
postérité Gorran (dont Félice/Félice qui ép. 1) Jean de La Villeneuve, écuyer, seigneur de La basse-Charmoye + dès 1501 ; & ép. 2) avant 1507 Bernard du Radreau, écuyer)

Perrine de Gauville
ép. **Guillaume de Bérrou**, écuyer, seigneur de Pressainville et Maigneville ° 1450

Anne de Gauville
ép. **Guyot de Villiers**, écuyer, seigneur d'Andilly-Le-Marais (*alias Andely, près La Rochelle*)

René 1^{er} de Gauville, chevalier, seigneur de Javercy et Montcélard
ép. (c.m.) 26/02/1518 (*Montargis (ou 16/01/1518 ?)*) **Françoise de Longueau de Fessard** (fille de Jean, vicomte de Fessard (*alias Fexard*), et de Jeanne de Sainville ; *famille alliée aux Courtenay*)

Jeanne de Gauville
+ après 08/1524 dame de Gallainville
ép. (c.m.) 17/07/1508 (*Chartres*) **Guyon de Saint-Benoît**, écuyer, seigneur de Prémont + avant 06/1539

? de Gauville

Jean de Bérrou seigneur de Maigneville
ép. 1529 **Marie d'Allonville** (fille de Jehan et de Madeleine de Prunelé ; ép. 2) Gui de Brosset, chevalier, seigneur du Parc)

? **Thomassine de Gauville**
ép. **Beaugeois de Wicardel**, sieur de La Barre et de Villiers-Patin

postérité qui suit (p.7)

Gauville

*Seigneurs de Javericy,
vicomtes de Fessard*

Fessard (act. Saint-Maurice-sur-Fessard, 45, près Montargis)

6

René 1^{er} de Gauville
et **Françoise de Longuau**

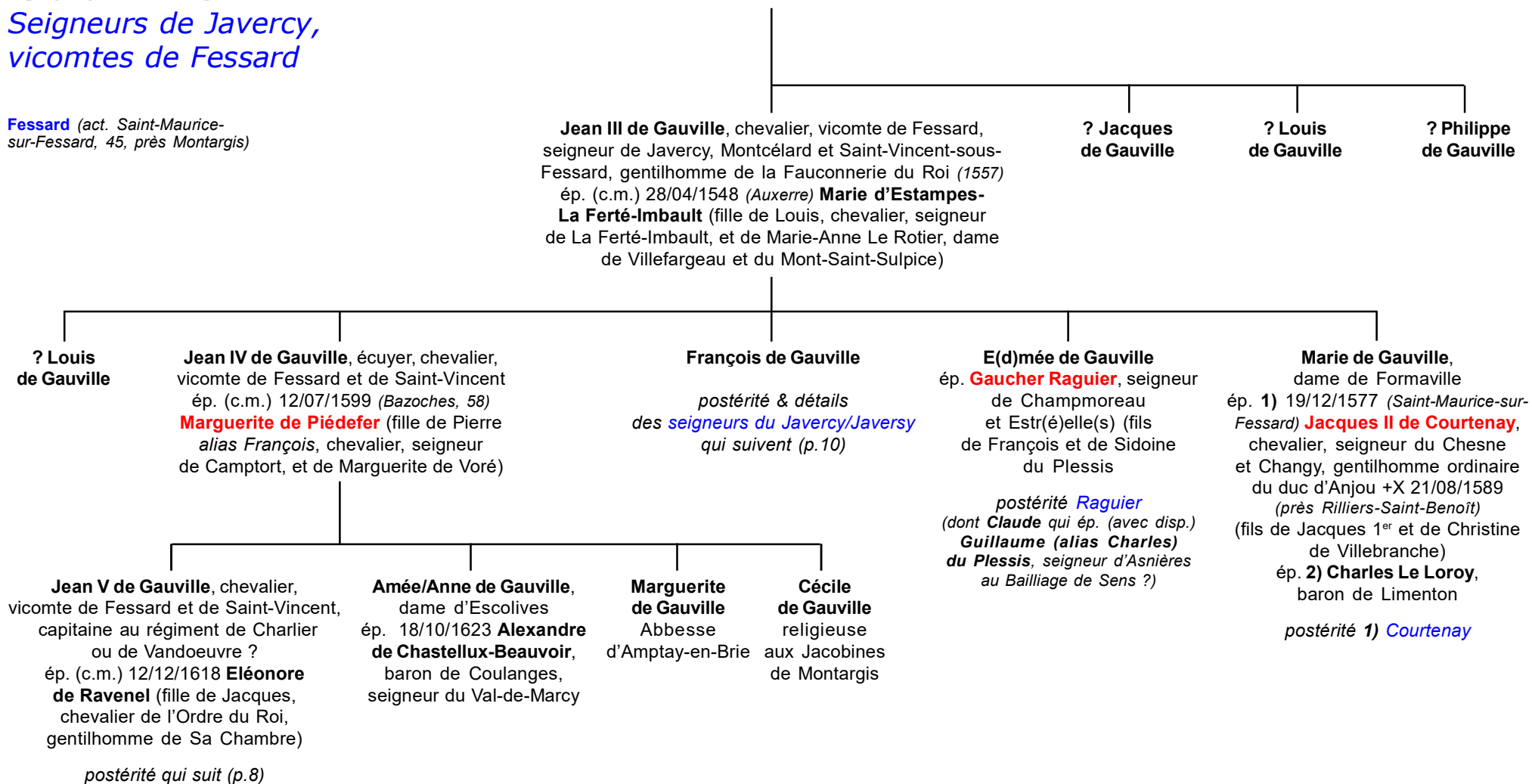

Gauville

*Seigneurs de Javericy,
vicomtes de Fessard*

7

Jean V de Gauville
et Eléonore de Ravenel

Jean VI de Gauville
vicomte de Fessard
et de Saint-Vincent

Nicolas de Gauville +X 1666
(ass. par ? de Montalent) chevalier, vicomte
de Fessard et de Saint-Vincent, capitaine
au régiment de Vandevares
(maintenu en noblesse en 1668)
ép. (c.m.) 12/12/1654 *(ou 22/10 ?)*
Marguerite-Judith de Forbois
(fille de Nicolas Ecossais,
chevalier, seigneur d'Alostet
de Darcy et d'Hélie de La Ferté)

Claude de Gauville, chevalier, seigneur de Saint-Maurice
ép. **1)** 08/02/1660 **Jacqueline de Beaujeu** ° 1638
(fille d'Henri, chevalier, seigneur de Montréal,
et de Marie Gatault)
ép. **2)** **Marie Marchand** (fille de Nicolas)

*postérité **Gauville 1)** 5 enfants s.p. & 1 fille ép. ? de **Régnier de Vaubepin** ; & **2)** 1 fils + jeune & **Edmée** ép. 1707 **Jacques de Stutt de Tracy**, chevalier, seigneur de Neuilly ; **Marie-Anne** ép. **Henri de Mathé**, seigneur de Coolus et Tonnerre ; un autre fille, religieuse)*

Jacques de Gauville
+X *(ass.)*
ép. **Françoise de Gra(i)lly**

Hilaire de Gauville
+ avant 16/11/1633
ép.1604 **Louis d'Esterlin**, écuyer,
seigneur de Sainte-Pal(l)aye
(ou Saint-Palais), Prégilbert,
du Bouchet et de Fontenay-sous-
Fouronnes (89) capitaine des
Gardes & maître d'hôtel de la Reine
Marguerite (fils aîné d'Olivier
et de Catherine de Chastellier ?)

*postérité **Esterlin (Philippe, Claude & François** qui ép. 16/11/1633 **Edmée de Longueval)***

François-Alexandre de Gauville
chevalier, seigneur de Pennery,
capitaine au régiment de Chartres-cavalerie
ép. (c.m.) 26/02/1716 **Marie-Catherine de Sucre** (fille de ?, chevalier,
vicomte de Bailleul-en-Artois)

Edme de Gauville ° ~1667 + peu avant
20/02/1740 *(Alençon, inh.)* chevalier,
seigneur de Pennery, capitaine de Dragons
au régiment d'Orléans-cavalerie,
Inspecteur des Haras du Roi
ép. (c.m.) 15/02/1708 **Charlotte Delcamp**
(fille de François, gentilhomme napolitain,
naturalisé par Lettres du 23/12/1698,
et d'Anne de Foissy)

Anne de Gauville
sans alliance

???
de Gauville
autres filles
sans alliance

Françoise de Gauville **Bénédictine de Gauville**

l'une d'entre elles finit sa vie religieuse dominicaine

Louis de Gauville
chevalier, vicomte de Saint-Vincent, seigneur
de Pennery et Coolus, mousquetaire
de la Garde du Roi, Inspecteur des Haras
sur la frontière de Champagne
ép. (c.m.) 11/12/1738 **Marie-Angélique de Mathé**,
dame de Coolus *(près Châlons)* + après 14/10/1792
(fille d'Henri, chevalier, seigneur de Coolus
(ou Gôlus), et de **Marie-Anne de Gauville**)

postérité qui suit (p.9)

Jean-François de Gauville
cheval-léger
de la Garde du Roi

Gauville

Seigneurs de Pennery

8

Louis de Gauville
et Marie-Angélique de Mathé

Louis-Sébastien de Gauville
° 1740 chevalier,
lieutenant
au régiment
de Picardie

Eustache de Gauville
° 1743 chevalier, seigneur
de Pennery, chevau-léger
dans la Garde du Roi
(*capitaine*), chevalier
de Saint-Louis
ép. ?

*postérité **Gauville** (3 fils
+X au service ; un fils +X
sous l'Empire ; & 3 filles)*

César-Louis de Gauville
° 1748
lieutenant
au régiment
de Beaujolais

Jacques-Marie Godefroy de Gauville
prêtre de licencié
de la Maison
de Navarre, viciare
général du diocèse
de Clermont,
comté de Brioude

Antoine-Jean de Gauville
+ en bas-âge

Marie-Anne Louise de Gauville
ép. 1709 **Antoine-Jean Closier**,
lieutenant-colonel
du régiment de
Piémont-infanterie

Jeanne-Géraldine de Gauville
religieuse
à Châlons

Henriette de Gauville
religieuse
à Andecy

**Louise-Blanche ;
Charlotte-Blanche
& Gabrielle-Angélique de Gauville**

Gauville

Seigneurs de Javercy

7

François 1^{er} de Gauville, écuyer, seigneur de Javercy puis d'Acoux, Montcorbon, et La Mothe (par achat à Louis de Bougy), gentilhomme de la Chambre du duc d'Anjou, frère du Roi (par Lettre du 07/01/1579), capitaine des Gardes de Charles-Emmanuel de Savoie, duc de Nemours (01/08/1590 qui le fait seigneur du Plessis (Sainte-Foix-en-Lyonnais, 30/05/1592)), Commandant à Saint-Pourçain (1593), maréchal de camp, Gouverneur de Pluviers (07/08/1620)
ép. 1) 19/09/1580 **Anne du Plessis-Périgny-Liancourt** (fille de Pierre, chevalier, seigneur de Périgny, et de Marguerite des Barres ; veuve de Patry de Sainte-Marie, seigneur de Lavau ; & de 2) Charles de Louvin (ou Jouvin ?), seigneur du Mesnil (près Saint-Germain-en-Laye), Maître d'hôtel du Roi Charles IX)
ép. 2) (c.m.) 21/04/1600 (Orléans) **Suzanne (de) Vetus** (fille de Jean, seigneur d'Argent, Président au parlement de Bretagne, et de Michelle Calmet)

1) **Louis de Gauville**, capitaine de cavalerie (1618), maréchal-général des logis de la cavalerie, X à Poligny (1638)

2) **François II de Gauville**, chevalier, seigneur de Javercy, Acoux et Lorme, aide-maréchal-général des logis de la cavalerie de France (1633), Député de la Noblesse aux Etats de Tours (1651) ép. (c.m.) 19/02/1647 (Grez, Nemours) **Elisabeth de Vignon** (veuve de Jacques de Pampelune, seigneur de Livry, Boine et Monceaux, mestre de camp du régiment d'Enghien)

postérité qui suit (p.11)

2) **Joseph de Gauville**, chevalier, seigneur d'Acoux, Argent, Clémont et Vilson, maréchal des logis de la cavalerie (1656) ép. (c.m.) 13/01/1639 (Montargis) **Jeanne David** (fille de Barthélémi, chevalier, seigneur de La Béraunière et La Brosse, premier gendarme de la compagnie de la Garde du Roi, et d'Anne de Birat)

postérité des seigneurs d'Argent qui suit (p.13)

2) **Charles de Gauville**, seigneur de La Mothe et de Javercy, capitaine au régiment de Champagne ép. (c.m.) 01/04/1650 (Pithiviers) **Isabelle/Elisabeth de La Taille** ° 1615 (fille de Lancelot, chevalier, seigneur de Bondaroy, Faronville, Combreaux et Ambleville, et d'Antoinette de Savigny d'Anglures de Saladin)

2) **Louis ; Thomas ; Jacques ; Charles ; César ; Anne ; Isabelle ; Eléonore ; Elisabeth ; Madeleine ; Marie ; Thérèse ; Aimée ; & Charlotte de Gauville**

Gauville

Seigneurs de Javercy & barons de La Forêt-Le-Roi

10

François II de Gauville
et Elisabeth de Vignon

Charles 1^{er} de Gauville + après 1700
chevalier, seigneur de Javercy, Acoux, Lorme,
des Montils, cornette de cavalerie (*par Lettres du 30/07/1675*)
capitaine au régiment de Picardie, commandant à Arques
(*par commission du 28/02/1691*)
ép. **1** (c.m.) 13/01/1679 (*Paris*) **Jeanne de Machault**
° ~1656 (fille de Louis, chevalier, seigneur de Baronville
Paloisel et La Forêt, et de Françoise Gautier)
ép. **2** (c.m.) 19/02/1686 (*Paris*) **Catherine de Courtenay**
+ 12/1686 (fille de Joseph, chevalier, seigneur de Montcélard,
et de Catherine Guyon de La Mothe)
ép. **3** (c.m.) 03 ou 09/03/1690 (*Paris*) **Marie-Charlotte
de Hangest-Argenlieu** ° 1643 + 1705 (fille de Louis,
chevalier, seigneur de Verty, et de Madeleine
de Mornay-Montchevreuil)

François de Gauville ° ~1665 capitaine au régiment de Picardie
ép. (c.m.) 16/09/1698 (*Vergnin, 62 ?*) **Florence Malet de
Coupigny dite «de Noyelles»** ° 1674 (fille de Philippe-François
et de Caroline-Thérèse Malet de Coupigny de La Barge)

**Jacques-
Ferdinand
de Gauville**
Prieur
des Jacobins
de Provins
puis de Reims

**François
de Gauville**
major
du régiment
de Catinat
ép. ? de **Quémel
de Coupigny**

**Anne
de Gauville**
ép. 10/06/1669
Benoît Amat,
seigneur
de Segoyer
et Chabestin

Marie-Jacqueline Françoise de Gauville
° 16/02/1698 + 22/03/1777 (*Cambrai*)
ép. **1** (c.m.) 12/02/1729 (*Aire, 62*) **Guillaume d'Oshannussy,**
maréchal de camp, lieutenant-colonel du régiment de Clare
+ 12/01/1744 (*Gravelines*)
ép. **2** (c.m.) 24/07/1745 (*Cambrai, 59*) *son cousin germain*
Antoine-Dominique François Malet de Coupigny, chevalier, seigneur
d'Estringhem, capitaine de cavalerie + 05/01/1750 (fils de François)

postérité **Malet de Coupigny** (*François qui ép. 1732
Marie-Françoise de Hangouart*)

1) Charles-François 1^{er} de Gauville, chevalier,
seigneur & baron de La Forêt-Le-Roi (*près Dourdan*), seigneur
de Javercy, capitaine au régiment de Souches-infanterie
(*foi & hommage pour La Forêt-Le-Roi 15/07/1713 à Etampes*)
ép. (c.m.) 13/06/1713 (*Etampes, 91*) **Marie-Charlotte
Le Clerc de Fleurigny** ° 12/1695 + 28/05/1740 (*Etampes*) (fille
unique de Charles-Nicolas François, chevalier, seigneur &
baron de La Forêt-Le-Roi, et de Marie du Lac de Montereau)

1) ? de Gauville
lieutenant au régiment
Royal-artillerie

**1) Marie-Françoise
de Gauville**
religieuse à l'Abbaye
Saint-Antoine à Paris

2) Catherine de Gauville
° 12/1686 + 26/07/1748 dame
de Montcélard (*Estouy, Loiret*)
ép. 25/04/1710 **Charles-François
de Drouin,** chevalier, seigneur
de Bouville (*Estouy*), Ramoulu,
officier aux Gardes-Françaises,
Gouverneur de Pithiviers
° ~1678 + 26/07/1748 ?

Louis 1^{er} de Gauville, chevalier, seigneur
& baron de La Forêt-Le-Roi
ép. (c.m.) 20/04/1746 (*Orléans*) **Madeleine-Françoise
de Chauvreux d'Houville** (fille de Charles, seigneur
d'Houville (*en partie*) et de Geneviève Madeleine Jarron)

Charles de Gauville
+ jeune
officier au régiment
Royal-artillerie

Henri de Gauville
seigneur de Vilchaumont,
capitaine au régiment
de la Marche

Jacques de Gauville
capitaine au régiment
de la Marche

postérité qui suit (p.12)

Gauville

Branche de Javercy

11

Louis 1^{er} de Gauville
et **Madeleine-Françoise de Chauvreaux**

Louis-Henri Charles de Gauville ° 1750 + 1838
baron, marquis de Gauville, page (1763), officier
au régiment des Carabiniers, officier supérieur
des Gardes du Corps du comte d'Artois
(1784, lieutenant-colonel) chevalier de Saint-Louis,
émigré, X dans l'Armée des Princes, colonel
des Gardes de Monsieur (1814),
maréchal de camp (1815)
ép. **Catherine-Pauline de La Plaigne**
° (Saint-Domingue)

**Armand
de Gauville**
+ en bas-âge

Adolphe-François Charles de Gauville
élève de l'École militaire, sous-lieutenant
au 54^e régiment de ligne (Austerlitz),
lieutenant (Friedland), capitaine (Albufera,
Espagne), grièvement blessé, fait prisonnier
à Leipzig, chevalier de la L. d'H.

Arsène de Gauville
+X (Espagne) élève
de l'École militaire,
sous-lieutenant
au 12^e régiment de ligne

**Justine
de Gauville**
+ en bas-âge

**Elisabeth
de Gauville**
+ en bas-âge

Richard-Nicolas de Gauville
+ (Angleterre) capitaine au régiment
de La Fère-artillerie, chevalier
de Saint-Louis, émigré, X dans
l'Armée des Princes (1793), passe
à Saint-Domingue sous uniforme
anglais, défend la ville de Saint-Marc

sans postérité

**Marie-Anne
de Gauville**

sans postérité

**Madeleine-
Geneviève
de Gauville**

sans postérité

Elie-Charles François Louis de Gauville
vicomte de Gauville,
capitaine au régiment de La Reine-infanterie,
chevalier de Saint-Louis, émigré,
X dans l'Armée des Princes
ép. **Adélaïde de Larminat**

Louis-Auguste de Gauville
° 1787 + 1848 vicomte
héréditaire (1823), lieutenant
de vaisseaux du Roi, navigue
en Inde, chevalier de Saint-
Louis et de la L. d'H.
ép. 1823 ? de Cambefort

**Pauline ;
Emilie ;
& Eugénie
de Gauville**

**Charles-Louis
de Gauville**
° 1824 + 1879

*postérité
féminine*

**Eugène-Henri
de Gauville**
° 1825 + 1902

*postérité
féminine*

Gauville

Seigneurs d'Argent

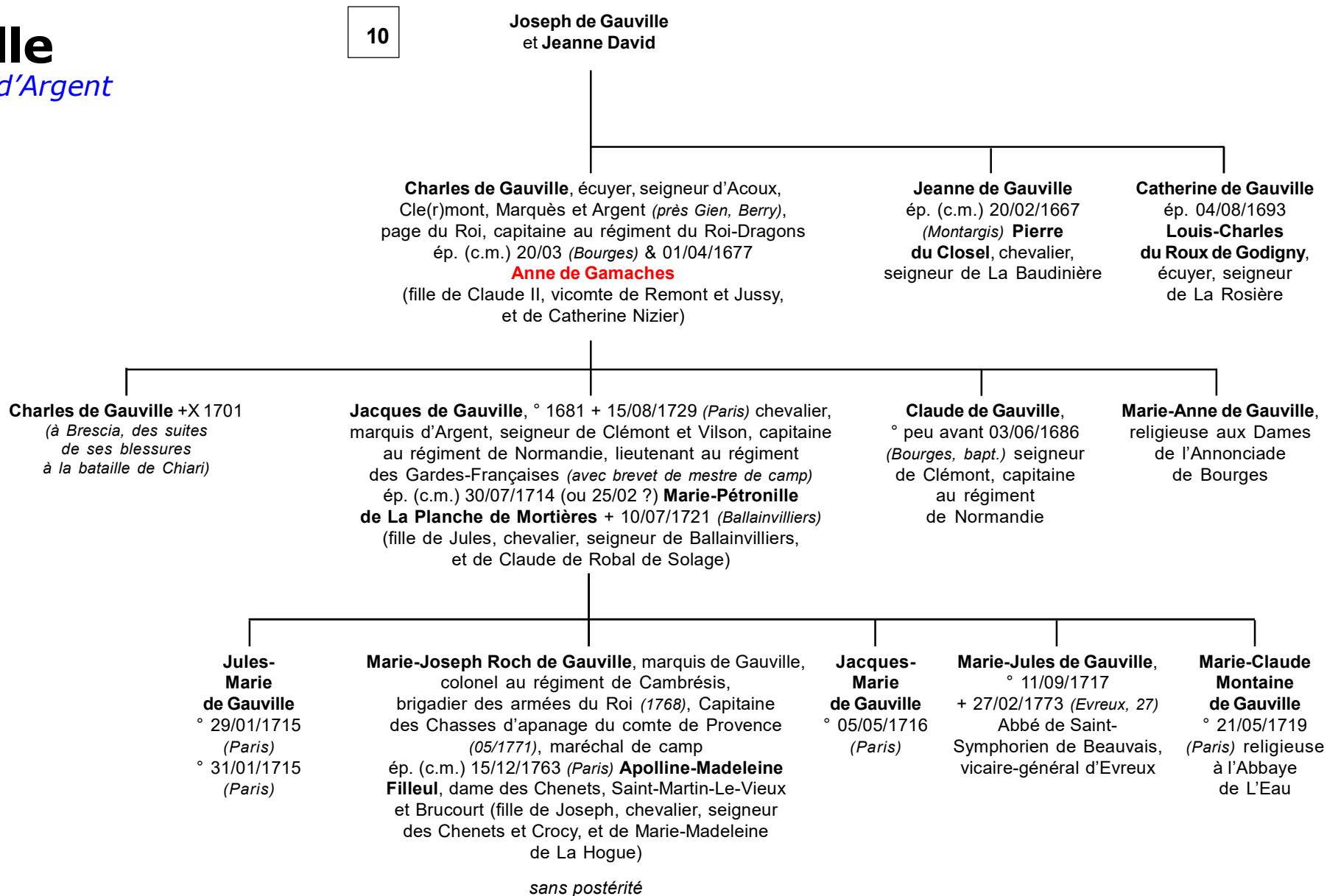

Gauville

Seigneurs du Nonet et du Tesilly

6

Pierre de Gauville
et Marie de Renty

Philippe de Gauville
seigneur du Nonet, officier
de la Maison du Roi, membre
des Cent Gentilhommes
de Son Hôtel sous la charge
du Sénéchal de Normandie
(dès 1523)
ép. **Jacqueline de Ligneris**

Jean de Gauville
seigneur du Nonet
ép. **Renée
Le Morhier**

**Philippa
de Gauville**
dame du Nonet
ép. **Louis de Pilliers**,
seigneur de Moselle
(diocèse d'Evreux)

Jeanne de Gauville
ép. 28/09/1539 **Jacques
de Sabrevois**, seigneur
du Mesnil et Ecluzelles
(Cherpont, près Dreux)
(fils de Claude + avant 1547
seigneur des Mousseaux
du Mesnil et d'Ecluzelles,
Gouverneur de la baronnie
d'Ivry & Garancières,
et de Jeanne de
Hellenvilliers (ou
Hallenvilliers))

postérité des seigneurs
d'Ecluzelles & Gouverneurs
de Dreux

Jacques de Gauville
seigneur du Nonet, membre
des Cent Gentilhommes & archer
de la Maison du Roi sous la charge
du comte de Sancerre (dès 1560)
ép. 1) ?
ép. 2) **Françoise Le Timbre**

1) **Adrien
de
Gauville**

1) **Etienne
de Gauville**
seigneur
de Tessonville
ép. **Françoise
Frouillars**

**Jacqueline
de Gauville**

Jean de Gauville
homme d'armes
du comte de Dammartin
(montre à Corbie
du 26/03/1527)
ép. 22/06/1536 **Louise
de Saint-Julien**

1) **Jean
de Gauville**
seigneur
d'Amilly
ép. **Louise
de Crachis**

**Georges
de Gauville**

1) **Jacques ;
1) Claude
& 1)
Radegonde
de Gauville**

**Vincent
de Gauville**
écuyer, seigneur
de Tesilly

Christophe de Gauville
+ avant 21/02/1610 écuyer,
seigneur de Tesilly
et du Nonet (partage des biens
maternels le 04/03/1587)
ép. (c.m.) 07/02/1577 **Renée
d'Eu** (fille de Guillaume, écuyer,
seigneur de La Chapelle)
(transige le 21/02/1610 sur son
douaire assigné sur Tesilly)

postérité qui suit (p.15)

**Hector
de Gauville**
religieux,
Prieur
de Jouy

Catherine de Gauville
ép. 29/09/1510
Jean de Faverolles,
seigneur de Grateuil
(Touraine)

**Sébastien
de Gauville**
+ 1587
sans
postérité

**Madeleine
de Gauville**
+ 1587
sans
alliance

Louis de Gauville
seigneur de Tesilly
ép. **Louise de Conchis**

Jeanne de Gauville
(cède ses droits
à la succession
de ses frères
en 1587)

Gauville

Seigneurs du Nonet et du Tesilly

14

Christophe de Gauville
et **Renée d'Eu**

Georges de Gauville + après 1611
seigneur d'Amilly, Matanvilliers, Fontaine et Tesilly
(en partie) (déchargé de la taille, comme noble, par jugement du 06/08/1610 ; dénombrement pour Matanvilliers, fief maternel ; hommage le 27/09/1587 au sieur de Brésoles pour Fontaine héritée de Charles de Conchis, son cousin)
ép. **Elisabeth de Laval** + après 1611

Charles de Gauville
+ après 24/06/1674 & avant 21/09/1678
seigneur d'Amilly, maréchal des logis
de la compagnie du duc de Valois
(maintenu en noblesse par arrêt du Conseil d'Etat du 27/07/1671)
ép. 22/04/1668 ? *(Almenesche, près Argentan)*
Anne de Langrune (fille de Jean, seigneur de La Salle)

Françoise de Gauville
ép. 24/06/1674
Pierre d'Avoust,
seigneur de Nost et
Englebelmer

Marie de Gauville
ép. 21/09/1678 **Jean de Saint-Quentin**,
seigneur du Petit-Mont, avocat
& Procureur du Roi à Magny-en-Vexin

Gauville & Harenc

Annexe documentaire : Les Monnay, héritiers de Gauville

5

Marguerite de Gauville ° 1375
dame héritière de Gauville
ép. **Philippe de Monnay**,
écuyer

*Gauville passe aux Courcy par l'union
de **Françoise de Monnay** avec **François II de Courcy**.
Ce dernier vend sa terre le 03/05/1603 à **Constant Litolphy**,
écuyer ordinaire du Roi.
Cette famille possédait encore Gauville en 1652*

Monnay : "D'azur, au lion d'or"
Fouilleuse : "D'argent, papeloné de gueules
moucheté de trèfles versés du même"

? **Jean alias Jacques de Monnay**, écuyer,
seigneur de Gauville
(près *Châteauneuf-en-Thimerais*) et Grandcourt
ép. **Françoise de Poissy** dame de Clérey
° ~1480 (fille de Pierre (*alias Guillaume*), ° ~1450)
seigneur de Clérey et de Jeanne de Cantiers ; dame
de Clérey ° ~1480 ; ép. 2) 01/05/1507 Jean de Guiry + 1529
chevalier, baron de Guiry, seigneur du Perchay, de Champ-
de-Bataille (27) et Vallière, Châtelain de Saint-Germain
(*Evreux*), seigneur du Cabin, Maréchal Héritaire
des Vexins ; veuf de Jeanne de Garencières,
dame de Pinçon) (Armes : *D'or, au chef de sable
chargée de trois coquilles d'argent*)

Jean de Monnay, écuyer, seigneur de Gauville,
Fief-Baignard, Tilloy, Tilly, Grandchamp,
Bostroger et Ferrières-Haut-Clocher
ép. **Marguerite de Fouilleuse**, dame de Naincourt
° ~1525 (fille de Jacques et de Françoise du Bec-Crespin)

Marguerite de Monnay, dame de Grandcamp
(*vicomté d'Orbec, Bailliage d'Evreux*), Saint-Cloud-en-Auge,
La Barberie et La Francardière
ép. 1) (c.m.) 18/07/1578 **Robert d'Abos**, écuyer,
seigneur de Beauval et Follainville
ép. 2) (c.m.) 15/05/1598 **Guillaume de Bonnechose**,
seigneur de La Boulaye et de Saint-Jean de Thenney
(*en partie*)

Françoise de Monnay
ép. (c.m.) 22/03/1570 **François II de Courcy**,
seigneur de Droittecourt (à *Sérifontaine*,
fief des Fouilleuse), Villers-sur-Trie, Enencourt-
Léage et Jaméricourt La Tour-Au-Bègue
de Chaumont, Plessis-Bouclon
et Saint-Cloud-en-Auge (*en partie*)

postérité *Courcy*

Andrée de Monnay
ép. 07/02/1519 *ns* **Antoine
de Gaudechart**
+ avant 16/08/1539 écuyer,
chevalier, seigneur
de Gaudechart, Bachivillers,
Villotran, Mesanguy et Dargies
(*en partie*) (*hommage
pour Gaudechart en 1533*)
(fils de Philippe 1^{er} et d'Antoinette
de Chaumont-Quitry ; ép. 2)
avant 1538 Marguerite Le Brun)

Philippe de Monnay
seigneur de Gauville
(Armes : *«D'azur,
au lion d'or»*)
ép. 1) avant 1518
Antoinette de Guiry
+ avant 1525 dame
de Bois-Gencelin (fille
de Simon et de Jeanne
Lempereur ; veuve
de Claude Drouin)
ép. 2) ~1525 **Françoise
de Baignard**

Gauville & Harenc

Non connectés

Gautier II Tyrel ° ~1068 ? + dès 1110 seigneur de Poix, Bucy, Croixrault, Equennes, Famechon, Frémontiers et Moyencourt, Namps-au-Mont, Agnières, Bergicourt et Méricourt, Châtelain de Pontoise est dit *seigneur de Gauville*

Marie Tyrel (fille d'Hugues II
et d'Isabelle de Wignacourt ou de Marie de Sénarpont ?)
ép. avant 1200 **Pierre**, chevalier, *seigneur de Gauville*,
châtelain d'Aumale, Capitaine de Neufchâtel (dès 1208)

? **Perrinet de Gauville**,
écuyer fl 1339

? **Jean de Gauville**, écuyer, seigneur d'Outrebois
«*donne bail à ferme pour sept ans à Pierre des Ourmeaux
et à ses hoirs, son manoir d'Outrebois, jardins, etc.*» (bail
du 03/06/1350 devant le cleric-tabellion-juré Guillaume
Deshayes à Amiens)

? **Jean de Gauville**
homme d'armes
(*quittance de gages en 1416*)

? **Georges de Gauville**, seigneur d'Amilly
ép. 1598 **Elisabeth de Laval** (fille de Jacques
«*Le Jeune*» ° 1528 + ~1578 seigneur
de La Faigue et Auvilliers (*en partie*),
et de Marguerite de Mézières, dame
de Montceuil ; veuve de Gabriel
de Bocquet, seigneur de la Gadelière)

? **Jacqueline de Gauville**
(*héritière ~1603 de Radegonde de Gauville,
sa tante, épouse de François Le Maistre,
seigneur de Pampou près Septeuil*)
ép. **Jacques alias ? François de Hallot**,
seigneur de Mou(s)tiers-en-Beauce et Graulée
(fils d'Antoine et de Marie Viole)

sans postérité

? **Perrine de Gauville**
(*plaide en 1617 contre François du Bosc,
écuyer, seigneur de Pampou*)
ép. **Gervais de Régnier**,
écuyer, seigneur de La Fossonerie

? **Antoine de Caumont** fl 1650 écuyer,
est dit seigneur de Gauville
ép. **Catherine Le Fèvre de Caumartin**

Nicolas de Marle + 1583, écuyer, seigneur du Mesnil-Pampou ép. **Camille de Gauville** + après 1557 > s.p.
(*Camille reçoit aveu de Claude d'Aubray, Prévôt des marchands de Paris pour le fief de Fleuray à Thoiry*)
François de Marle son frère, écuyer, qui réside aux Plains, faible d'esprit, est mis en tutelle
puis sous curatelle le 03/03/1584 (*par une sentence du Bailliage de Montfort*) de **Pierre des Grois**, écuyer,
seigneur du Plessis et de Saint-Martin (*en partie*), époux de **Marie de Marle** (François > s.p.)

En 1605, **Marie de Marle**, héritière de **François** (*lui-même héritier de Nicolas*),
plaide contre **Guillaume de Gauville**, héritier de **Claude**, sa soeur, femme de **Nicolas**.
En 1606, **Léonor**, seigneur d'Autouillet ?, est parrain à La Falaise de **Philippe de Marle**, fils
d'autre **Philippe** et de **Rachelle de Hacqueville**. Il devint le tuteur de leurs enfants.

«Nobiliaire du comté de Montfort» (de Dion, Grave ; SHARY)

*d'Orval : «D'or, à cinq
bandes de gueules»*

? **Jeanne de Gauville**
ép. **Simon Auger**
|
Jeanne Auger
ép. **Simon de Saint-Benoît**,
seigneur de Bailly
(fils de ? et de Claude d'Orval)
|
Catherine de Saint-Benoît
ép. **Claude de Chaligaut**,
seigneur de Crosnes

Gauville & Harenc

Annexe héraldique : Armorial d'Hozier

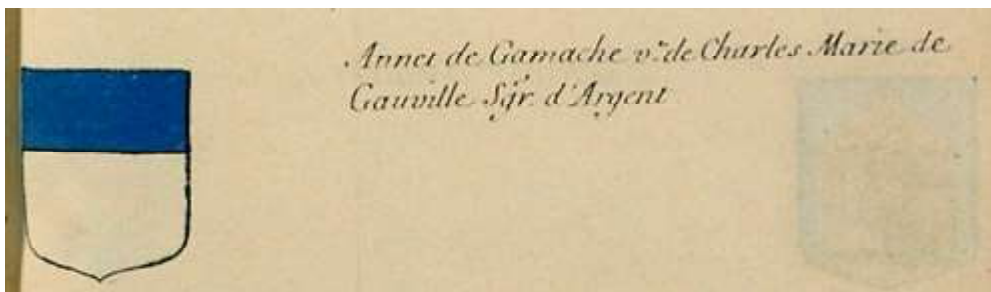

Anne de Gamaches, veuve de **Charles-Marie de Gauville**, seigneur d'Argent (Armorial de Bourges)

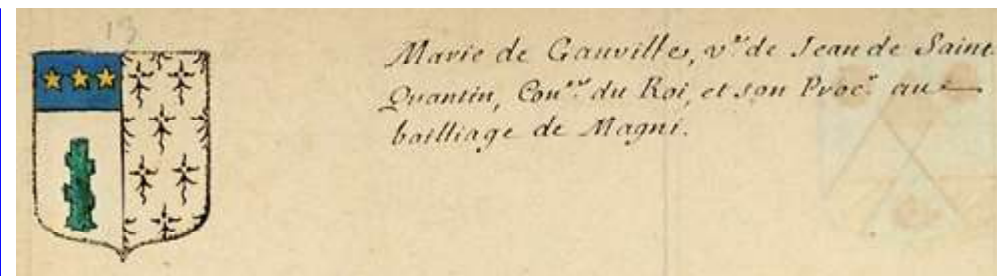

Marie de Gauville, veuve de **Jean de saint-Quantin**, Procureur du Roi à Magny-en-Vexin (Armorial de Paris)

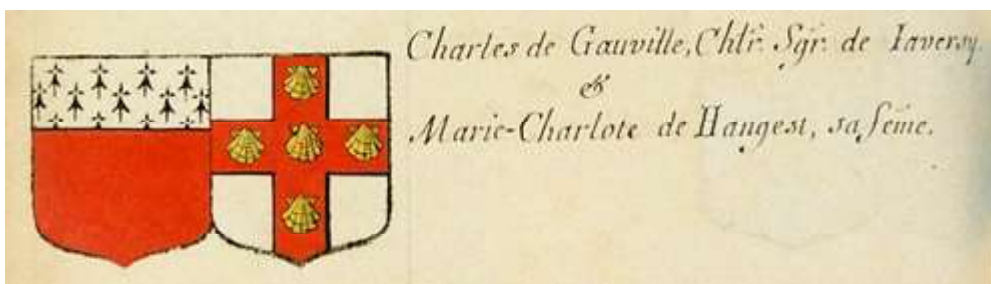

Marie-Charlotte de Hangest, épouse de **Charles de Gauville**, seigneur de Javersy (Armorial de Paris)

Gauville & Harenc

Annexe documentaire

«**Les seigneuries d'Ivry, Bréval et Anet aux XI^e & XII^e siècles & leurs fortifications aux marches entre France & Normandie**», Jean Mesqui

Villegats :

Robert II, seigneur d'Ivry fait donation de tous ses droits à l'Abbaye de Coulombs, peu avant 1093, en échange d'une once d'or et de la reprise de ces biens en fief de l'Abbaye (Histoire Orderic Vital, t. II p. 469), en confirmation de la donation (avant 1090) faite par **Onfroy Harenc**...

Concernant Ivry proprement dit, la majorité des historiens prend appui sur le fait qu'en 1118, le château était sous la garde d'un châtelain, nommé **Raoul Harenc**, pour penser que le Roi conserva le site sous son autorité directe. **Henri 1^{er}** avait commis un certain **Raoul Harenc**, «probissimus miles» selon les termes d'Orderic, à la garde du château, à cette période. Ce **Raoul** appartenait à la famille prolifique des **Harenc** de l'Évrecin, qui eut des liens certains avec la famille d'Ivry et le territoire des Ivry-Bréval.

Echange d'otages : **Raoul Harenc** dut livrer son fils à Eustache, et ce dernier confia deux de ses filles au Roi, dont elles étaient les petites-filles par leur mère **Julienne**, fille illégitime d'**Henri 1^{er}**. Quelle raison poussa Eustache à faire énucléer le fils de **Harenc** et à envoyer à ce dernier les yeux du malheureux enfant ? Orderic attribue ce fait à l'instigation d'**Amaury III de Montfort**, qui cherchait l'affrontement par personnes interposées. De fait, ceci déclencha la fureur de **Raoul Harenc**, puis celle du Roi à qui **Raoul** était venu se plaindre ; **Henri 1^{er}** livra ses deux petites-filles à son chevalier pour qu'il exerce sur elles la loi du talion. À leur tour, elles furent énucléées, et, de plus, **Raoul** leur fit couper les narines...

Raoul Harenc est témoin d'une charte de **Galeran II de Meulan** en faveur de l'Abbaye du Bec (Neustria Pia, p. 490). On notera qu'il existe, sur la commune de Neuilly (27), à quelques kilomètres au nord d'Ivry, un bois appelé Le bois Harang qui renvoie de façon évidente à l'ancienne famille **Harenc**. Harenc (hareng) est un nom très fréquent dans les chartes de l'Évrecin

A propos de Saint-Prest & de Gauville

Bernard de Saint-Prest épousa par contrat passé le 22/10/1464 (BNF), **Marguerite de Gauville**, fille de **Jean de Gauville**, seigneur de Javerzy ; elle reçut comme dot 100 £, un trousseau et tous les revenus que son père possédait à Jouy.

Cette alliance fut l'origine des biens de la famille de **Saint-Prest**, à Jouy et à Chenonville, comme le prouve le partage des biens du père de **Marguerite**, passé devant **Jean Le Maçon**, substitut juré d'**Etienne Basdoux**, tabellion à Chartres, le mercredi 27/06/1487 : entre **Guillaume de Bérou**, écuyer, seigneur de Meigneville et **Perrine de Gauville**, sa femme ; **Bernard de Saint-Prest** écuyer et **Marguerite de Gauville**, sa femme ; **Pierre de Goran**, écuyer et **Jehanne de Gauville**, sa femme ; **Guillaume de Ballu**, écuyer et **Tiesnette de Gauville**, sa femme ; **Guyot de Villiers**, écuyer, seigneur d'Andely et **Anne de Gauville**, sa femme,

et **Jehan de Gauville**, écuyer seigneur de Javerzy, au nom, et comme se faisant fort de **Pierre de Gauville**, écuyer, son frère. **Pierre, Jehan, Perrine, Marguerite, Tiesnette, Jehanne et Anne**, frères et soeurs, héritiers de défunt noble homme **Jehan de Gauville**, sieur de Chenonville, pour raison des biens et héritages à eux échus de la succession de leur père.
> postérité Saint-Prest

La seigneurie de **Jouy** était venue par la famille de **Gauville**. Nous avons trouvé aux archives de l'Hôtel Dieu de Chartres, une série d'aveux concernant les bois de Théléville, donnés à l'aumône par **Jeanne**, femme d'**Olivier Le Sac**, qui nous fournit les dates approximatives des transmissions de ce fief. Le 02/06/1486 aveu rendu à **Jean de Gauville**, écuyer, seigneur de Javerzy, père de **Marguerite**, femme de **Bernard de Saint-Prest**.

A la mort de son père, **Denise de Saint-Prest** était mineure et sans doute au berceau. Le 27/03/1539 **Jacques de Gauville**, son grand oncle, frère de **Marguerite**, son aïeule paternelle, rendit pour elle aveu au duché de Chartres, à cause de la seigneurie de Saint-Prest. ???
26/10/ 1560 : **Denise de Saint-Prest**, qualifiée veuve de **Mile le Morhier**, transige, par contrat passé devant **Gabriel Launay**, notaire royal à Chartres, de la succession de **Guillaume de Saint-Prest**. La terre de **Jouy** reste à la veuve de **Guillaume**, et celle d'Houville, ainsi qu'une maison assise à Chartres, appelée la **maison de Gauville**, sont attribuées à Denise.

Gervais Lenoir (fils de **Pierre Lenoir**, écuyer, greffier de l'élection de Chartres, sieur de Maulou, et de **Marie Trouillard**, dame de Sainte-Foy) lieutenant-général à Chartres, ép. **Anne de Gauville**. Il rendit aveu le 24/10/1654 comme seigneur de Maulou, La Couture-Cornue, Le Vivier-Goullard, La Pierre-aux-Morts, Fonteynes, Beignaux, Ymorville et Emanville, devant Deseyne, tabellion de la châtellenie d'Allonnes, à dame **Jeanne de La Sangle**, veuve de messire **Charles de Brion**, seigneur de Haute-Fontaine.
«Saint-Prest et ses seigneurs avant la Révolution», Mianville, 1910

aux Archives civiles d'Eure-&Loir (T.4, 1877)

«**Jacques de Nicolle**, escuyer, sieur des Boysvers, en son vivant filz de **Charles de Nicolle**, escuyer, seigneur de La Mancelière et de damoiselle **Marie de Gauville**, est décédé à l'armée du Roy nostre sire le 10^e jour d'aoust 1636.»

Commune de **La Mancellière** : «Le dimanche 14e janvier 1657. fut inhumée **Marie de Gauville**, veuve de feu **Charles de Nicolle**, en son vivant escuyer, sieur de La Mancellière, âgée de 70 ans, dans le chœur de l'église de ladite Mancellière. proche la petite porte.»