

## Touraine, Blésis, Picardie, Brie, Ile-de-France, Provence

(liens mal établis avec la Picardie)

*Famille Gaillard de Longjumeau (Picardie) issue de Michel, chevalier et Panetier du roi + 04/07/1535, prétendu fils illégitime de René II duc de Lorraine qui avait épousé à Amboise, Souveraine de Valois-Angoulême + 1551, soeur naturelle de François 1<sup>er</sup> (fiefs à Montlhéry dévolus par la famille de Guise).*

# Famille Gaillard de Longjumeau

### Armes :

«D'argent semé de trèfles de sinople à deux TT (taus) de gueules en chef surmontant deux perroquets de sinople becqués & membrés de gueules affrontés au-dessous»

alias : «D'or, semé de trèfles de sinople, à 2 perroquets affrontés du même, becqués & membrés de gueules, accompagnés de 2 T de gueules en chef»

### Et postérieurement (en Provence) :

«Ecartelé au 1, d'Orléans-Angoulême (d'azur à 3 fleurs de lys d'or, au lambel d'argent, à la barre du même, périe en abîme) ; au 2, de Villages (d'argent, à un doule delta ou deux triangles entrelacés l'un dans l'autre de sable, enfermant un coeur de gueules) ; au 3, de Gérente-Sénas (D'or, au sautoir de gueules) ; au 4, de Gantès (D'azur, au chef emanché de quatre pièces d'or) ; &, sur le tout, de Gaillard de Longjumeau (D'argent, semé de trèfles de sinople, à deux T de gueules en chef, et deux perroquets aussi de sinople, affrontés au-dessous)».

### Sources complémentaires :

*Héraldique et Généalogie,*

*base Roglo,*

*Bibliothèque de l'Arsenal (ms 4974) pour alliance Bourdelot,*

*Dictionnaire de la Noblesse (F. A. Aubert de La Chesnaye-Desbois, éd. 1775, Héraldique & Généalogie)*

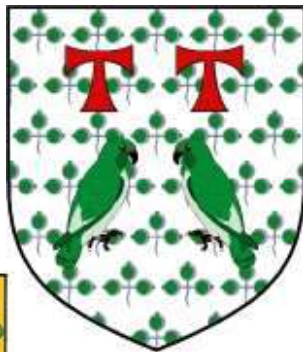

Gaillard de Longjumeau



Longjumeau

# GAILLARD

## Origines

*Une branche picarde*

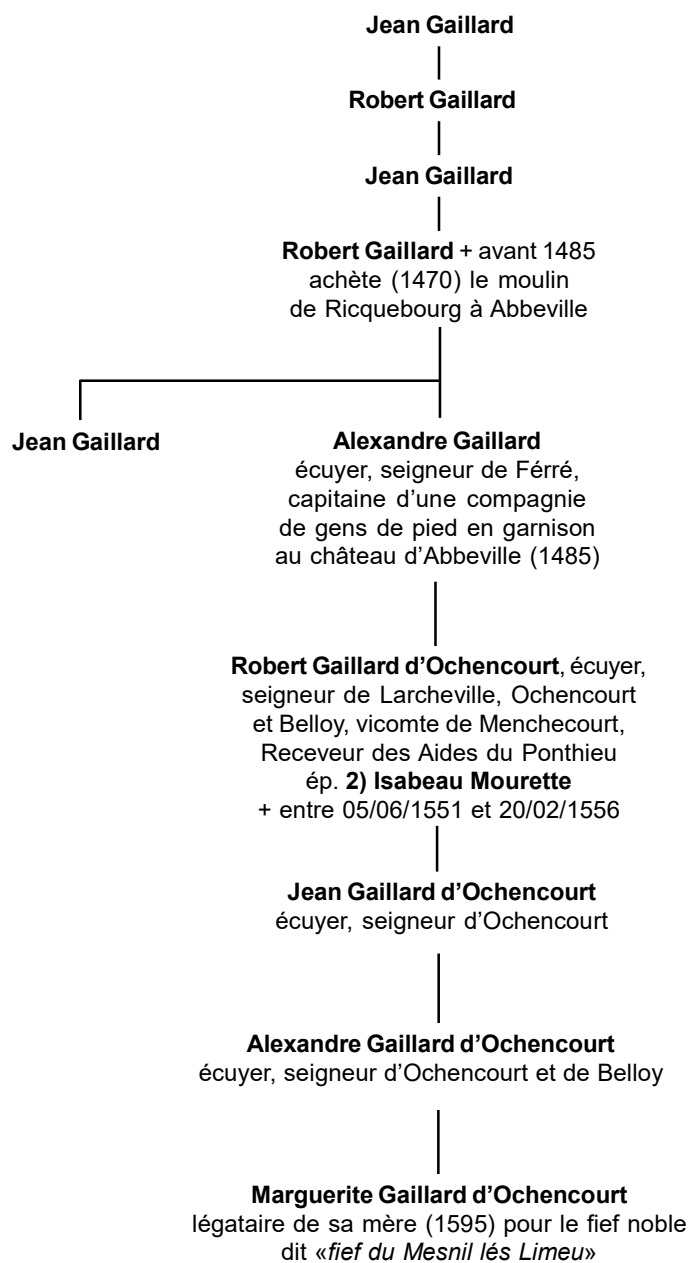

# GAILLARD

*Origines  
& Eléments H&G 12/2003)*

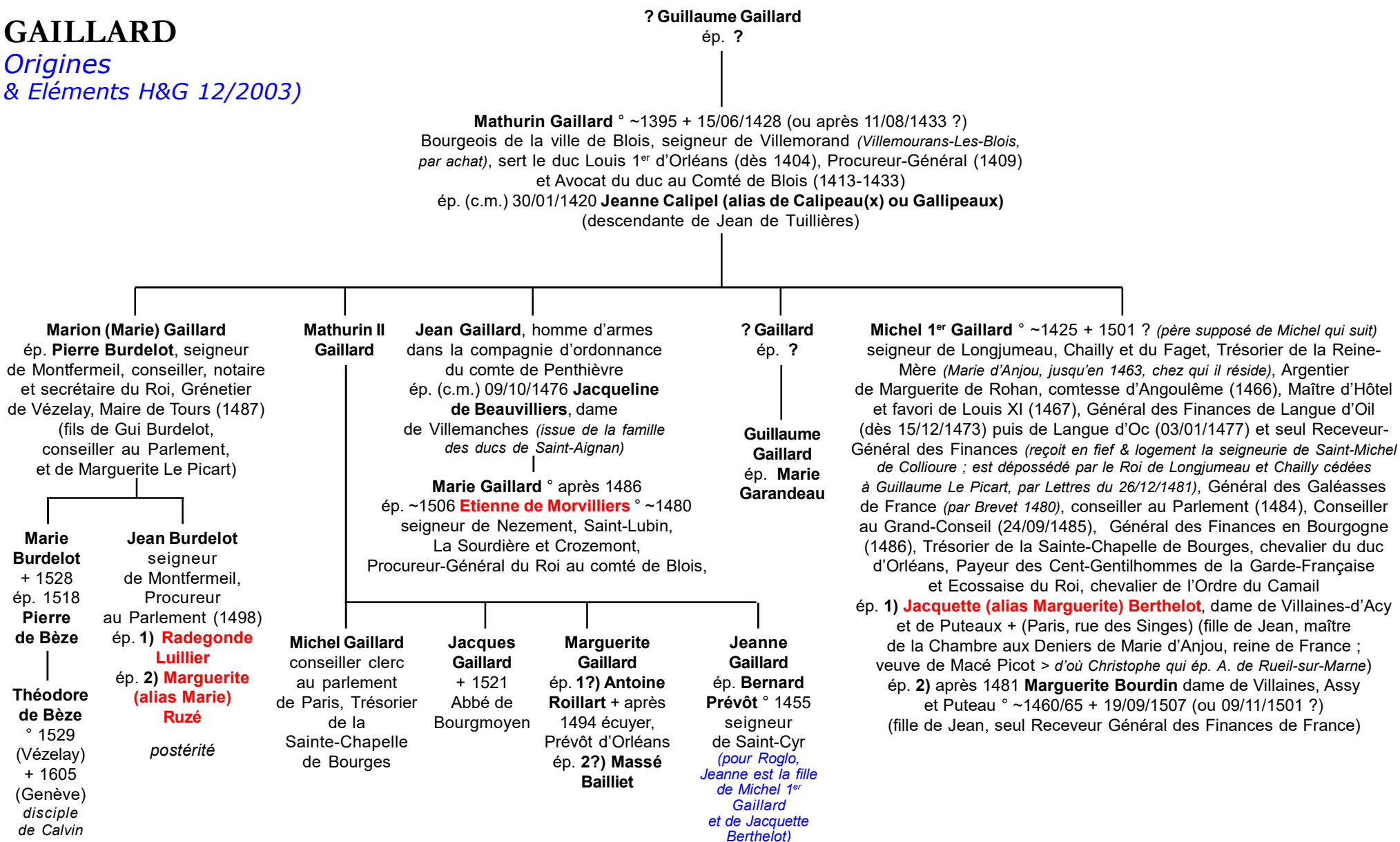

# GAILLARD

*Origines de la branche  
de Longjumeau  
& Eléments H&G 12/2003)*

3

**Michel 1<sup>er</sup> Gaillard**  
et 1) **Jacquette (alias Marguerite) Berthelot**  
et 2) **Marguerite Bourdin**

*Michelle Gaillard est dite  
dame de Villemomble (1524-1544)*

1) **Péronnelle Gaillard**  
ép. **Louis Ruzé (de Vassé)**,  
seigneur  
de La Harpinière,  
Bailli de Melun

2) **Denis Gaillard** + après 1530  
seigneur de Puteau et du Fayet,  
Maître d'hôtel du Roi  
ép. **Antoinette de Rueil-sur-Marne**  
**Gilles Gaillard**, Avocat au Parlement  
ép.(c.m. 23/10/1530) ?

*branche de Provence  
dont un évêque d'Apt*

2) **Michèle Gaillard** ° ~1488 + 16/10/1549  
(ou après 1556 ?, Bury) dame de Bury,  
Alluye et Villemomble  
ép. 03/10/1504 **Florimond 1<sup>er</sup> Robertet**  
° 11/02/1459 (Montbrison, Loire) + 10/08/1527 (Blois)  
baron d'Alluye et de Brou, seigneur de Bury et  
d'Orléans, licencié ès droit, conseiller à la Cour des  
Comptes du Forez, secrétaire de la reine Anne puis  
du Roi dit «*Le Magnifique Trésorier de France*»  
1<sup>er</sup> Secrétaire d'Etat (fils de Jean Robertet  
et de Louise Chauvet)

*dont postérité Babou de La Bourdaisière*

2) **Michel II Gaillard** ° avant 1488 + 04/07/1535  
chevalier, seigneur de Chailly (act. Chilly-Mazarin),  
Longjumeau, Faÿ, Escrennes, Harmancourt et Dayet,  
notaire et secrétaire du Roi (1504-1514), 1<sup>er</sup> Gentilhomme  
de la Chambre Panetier ordinaire des rois Louis XII  
et François 1<sup>er</sup> > *prétendu bâtard du duc de Lorraine*  
ép. (c.m.) 10/02/1512 (Amboise) **Souveraine**  
**d'Angoulême de Valois**, fille d'honneur de la reine-mère  
Louise de Savoie (fille naturelle de Charles d'Orléans,  
comte d'Angoulême, père du Roi, et de Jeanne Le Conte)  
légitimée en 1521 (Dijon) ° 1487 + 23 ou 26/02/1551

*(cf annexe p.8)*

**Anne Gaillard de Longjumeau**  
ép. **Thomas de Balsac**,  
(1575) seigneur  
de Montaignu  
(Montagu-La-Brisette,  
Viviers (13/05/1545),  
Chatres et La Roue  
+ 1583

**Denis Gaillard**  
écuyer, seigneur  
de Longjumeau  
et de Puteaux-sur-Seine  
*(fait donation de Puteaux  
à Gilles de Gaillard)*

**Madeleine Gaillard de Longjumeau**  
ép. **Florent de Rouvroy de Saint-Simon**,  
seigneur  
de Grusmesnil  
+ 1560

*sans postérité*

**Olive Gaillard de Longjumeau**  
ép. **Hector de Saint-Blaise**

**Jacques Gaillard**  
Doyen de Saint-Aignan  
d'Orléans (1532)

**Michel III Gaillard de Longjumeau**  
seigneur de Longjumeau, Escrennes, Chilly,  
Courcy et du Fayet, Panetier ordinaire du Roi,  
Gentilhomme de Sa Chambre, Général  
des Finances en Bourgogne et Languedoc  
*(vend Longjumeau à Martin Ruzé)*  
ép. **Louise de Sains de Marigny**  
+ 1607 (fille de Jean, baron de Marigny  
et de Bernarde de Salazar(t))

*postérité qui suit (p. 5)  
(14 enfants)*

# GAILLARD

## DE LONGJUMEAU

### Origines

4

Michel III Gaillard de Longjumeau  
et Louise de Sains de Marigny

**Charlotte Gaillard de Longjumeau**  
ép. 14/03/1570 **Nicolas d'Aumale**,  
écuyer, seigneur d'Haucourt,  
Ch(u)ignoles, Marcel-La-Cave,  
Courtemanche, Rieu et Terrigny,  
Gentilhomme ordinaire  
de la Chambre du Roi, lieutenant  
de la compagnie des Gendarmes,  
Gouverneur & 1<sup>er</sup> Chambellan  
du Prince de Condé + avant 1619  
(participe à la rédaction de la Coutume  
du Gouvernement de Péronne,  
Montdidier et Roye 15/09/1567)  
(fils de Philippe d'Aumale-Haucourt  
et d'Antoinette de Hangest)  
  
postérité **Aumale** (8 enfants)  
qui suit (p.9)

**Edmée Gaillard de Longjumeau**  
ép. **Hector de Saint-Blaise**, chevalier  
et seigneur de Poÿy-sur-Vanne (89)  
  
nombreuse postérité  
(surtout) féminine ;  
& **Hector**, seigneur  
de Pouy, Député  
de la Noblesse  
aux Etats-généraux  
de 1593 + après 1603  
qui ép. **Barbe de Monchy**

**Michel IV Gaillard de Longjumeau**, seigneur  
de Longjumeau et du Fayet  
ép. **Claudine Motier de La Fayette Saint-Roman**  
(petite-fille  
du Maréchal)

**Jean Gaillard de Longjumeau**  
baron de Coucy

**Bernarde Gaillard de Longjumeau**  
ép. 1560 **Jean de Montmorency**  
° ~1520 + ~1579 seigneur  
de Bours, Guchart et Villeroye  
  
nombreuse postérité (13 enfants)  
branche puînée de Montmorency-Bours  
dont **Hippolyte de Montmorency**,  
Princesse d'Epinoy + 1616  
qui ép. **Pierre de Melun**, Prince d'Epinoy  
+ 1594 postérité (6 enfants)

**Esther Gaillard de Longjumeau**  
**Suzanne Gaillard de Longjumeau**  
**Renée Gaillard de Longjumeau**  
**Anne Gaillard de Longjumeau**  
  
alliances  
inconnues

**Jeanne Gaillard de Longjumeau**  
ép. 1 **? de Saint-Simon**  
ép. 2) **Claude de Louvigny**,  
seigneur d'Estorel

**Elizabeth Gaillard de Longjumeau**  
ép. **Louis Picot**,  
seigneur  
de Centeny

**? Gaillard de Longjumeau**  
ép. **Marie Le Moine**

**Nicolas Gaillard**  
alias  
**Niklaus Gaillard**  
+ 1595 (Morat)  
(exilé en Suisse)  
ép. **Isabelle Thierry**

postérité  
qui suit (p. 6)  
**Branche suisse**

**Gilles 1<sup>er</sup> Gaillard de Longjumeau**  
ép. (c.m.) 08/10  
et 28/11/1554  
**Catherine Le Coigneux**  
(postérité qui suit p.7)

**Rachel Gaillard de Longjumeau** ° avant 1562  
ép. 28/12/1575 **Jacques de Boubers**, écuyer,  
seigneur de Bernâtre,  
Tuncq et Gouy  
(Roglo en fait la fille  
de Michel III  
et de Louise de Sains)  
  
postérité **de Boubers**  
(branche aînée de **Bernâtre**)

**Louis Gaillard de Longjumeau**,  
seigneur du Fayet  
ép. **Barbe de Fontaines** + ~1664  
(veuve de Louis de Moreuil)  
  
postérité dont **Charles Gaillard**  
+ après 1670 seigneur de Ramburelles  
qui ép. **Jeanne Lebon**  
  
d'où **Nicolas Gaillard** ° ~1670 + 1715  
chevalier, seigneur d'Eronnelle,  
Ramburelles et Raimbehan  
  
sans postérité  
(il lègue **Ramburelles**  
à sa soeur **Suzanne**)

**Souveraine Gaillard de Longjumeau**  
**Jean Gaillard de Longjumeau**  
**Michel Gaillard de Longjumeau**  
**Catherine Gaillard de Longjumeau**  
**Charlotte Gaillard de Longjumeau**  
  
alliances inconnues

**Elisabeth Gaillard de Longjumeau**  
ép. **Jean d'Annet**

**Gaillard de Longjumeau, seigneurs de Ramburelles**  
famille maintenue en noblesse le 10/09/1707.  
Armes : «Ecartelé : aux 1 & 4, d'argent, semé de trèfles de sinople,  
en chef, deux T ou croix de Saint-Antoine de gueules, et, en pointe,  
deux perroquets de sinople affrontés ; aux 2 & 3, d'azur,  
à trois fleurs de lis d'or, au lambel d'argent de trois pendants  
chargés chacun d'un croissant de sable, l'écu brisé en coeur  
d'une barre d'argent»

# GAILLARD

## DE LONGJUMEAU

### Branche suisse

postérité (cf. H&G 169 p.369)

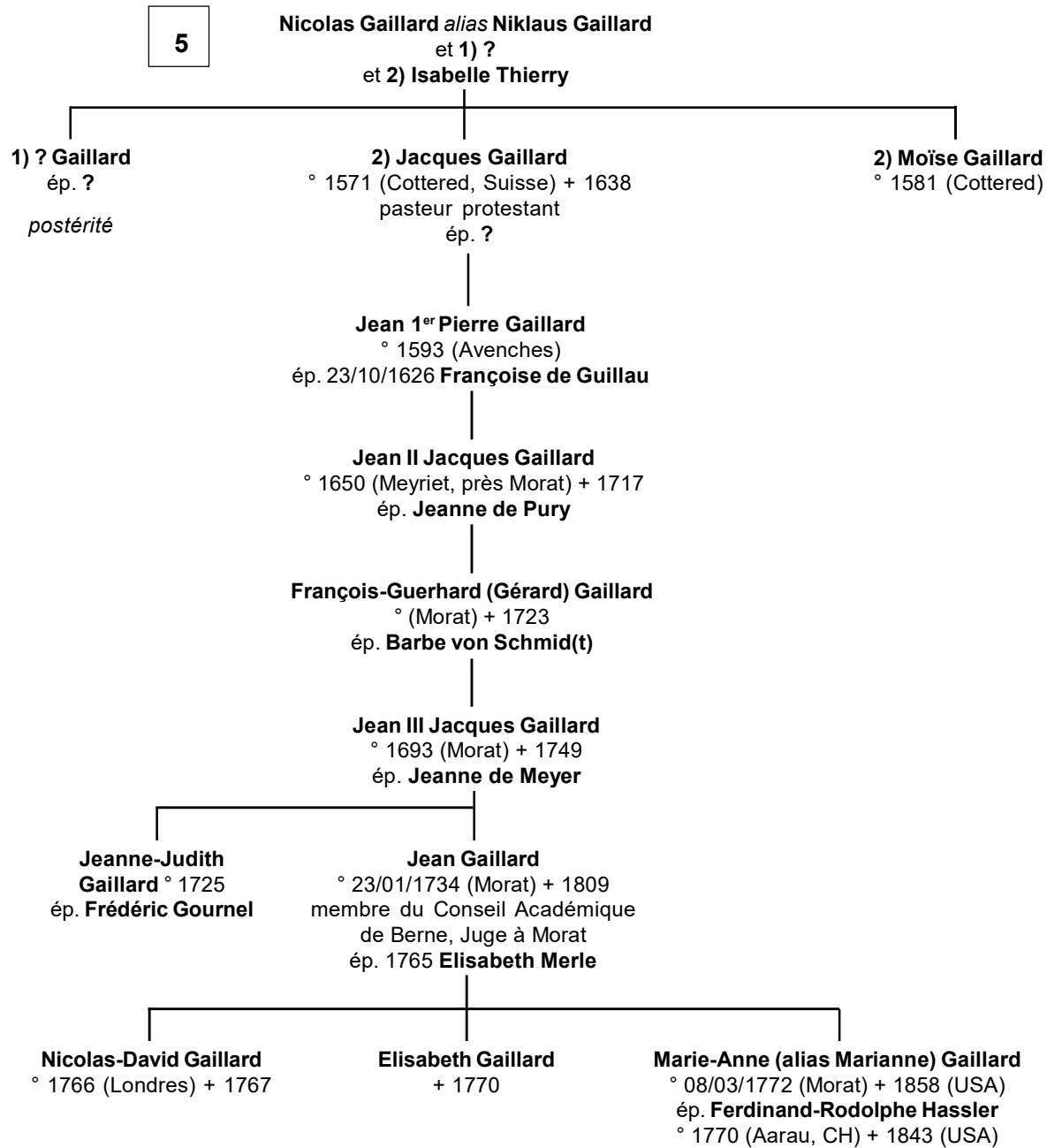

# GAILLARD

## DE LONGJUMEAU

### Branche de Provence

(cf aussi annexes

& compléments p.10)

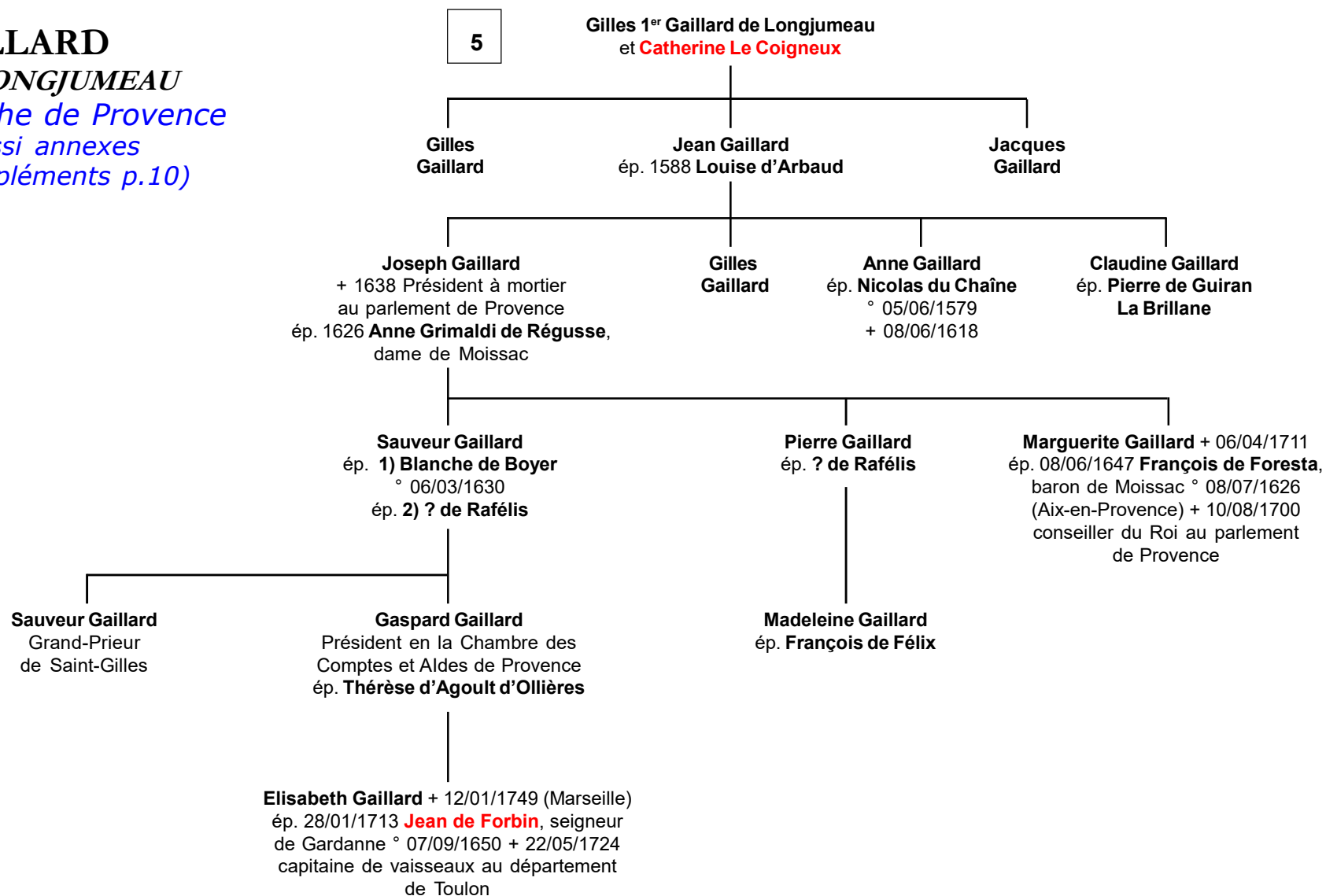



# GAILLARD

## ANNEXES

### Alliance Angoulême

4

**Charles d'Orléans** ° 1459 + 01/01/1496 (Châteauneuf)

comte d'Angoulême et de Périgord

ép. 16/02/1488 à Paris **Louise de Savoie**

A) liaison avec **Antoinette de Polignac** née ~1460

B) liaison avec **Jeanne Combe** (ou Conte ?)

**A) Madeleine d'Angoulême**

° 1476 + 1543  
(Angoulême)

Abbesse de Jouarre

**A) Jeanne d'Angoulême**

° ~1480 + 1538

dame de Bar-sur-Seine

ép. 1501 **Jean Aubin**

ép. 2?) **Jean IV**, baron

**de Longwy** et de Pagny

~1480 + 1521

**B) Souveraine d'Orléans** ou de Valois-Angoulême

«**bâtarde d'Angoulême**» ° ~1490 + 1551 légitimée 1521

ép. 1512 (Amboise) **Michel II Gaillard de Longjumeau**

+ 04/07/1535 seigneur de Chailly, de Longjumeau

et du Fayel, chevalier et Panetier ordinaire du Roi,

notaire et secrétaire du Roi (fils de Michel 1<sup>er</sup> Gaillard

et de Marguerite Bourdin)

**Michel III Gaillard de Longjumeau**

seigneur de Longjumeau, Chilly et du Fayel,

Panetier ordinaire du Roi, Gentilhomme

de Sa Chambre (vend Longjumeau à Martin Ruzé)

ép. **Louise de Sains de Marigny**

postérité (cf pp.4 & 5)

**François d'Angoulême**

Roi François 1<sup>er</sup>

**Marguerite d'Angoulême**

**Michel II Gaillard** serait le prétendu fils illégitime de René II, duc de Lorraine (1473) ° 02/05/1451 (Angers) + 10/12/1508 (Nancy) - thèse hasardeuse lancée par une note de Gérard de Villeneuve, extraite de Blanchard (1690/1715, qui se contredit d'ailleurs à ce propos). Cette note est suspecte car bien postérieure à 1596 et donc à la vente de Longjumeau à Martin Ruzé par Michel III Gaillard. Egalement douteuse car se trompant ou omettant de nombreux possesseurs des fiefs mentionnés, y confondant Guise et Armagnac. Enfin, et argument majeur, les Gaillard n'en ont jamais fait mention alors qu'ils mettaient hardiment en avant leur ascendance bâtarde d'Angoulême.

Succession des détenteurs des fiefs de Chilly et Longjumeau :

25/04/1405 : aveu par Louis d'Anjou

23/02/1482 : aveu par Guillaume Le Picart

? achat par Michel 1<sup>er</sup> Gaillard à le Picart ?

14/02/1488 : aveu par Michel 1<sup>er</sup> Gaillard

30/09/1492 : aveu par Louis d'Armagnac, comte de Guise

06/06/1498 : aveu par Louis d'Armagnac, comte de Guise

27/03/1500 : aveu par Michel 1<sup>er</sup> Gaillard

11/07/1501 : aveu par Michel 1<sup>er</sup> Gaillard

09/03/1539 : aveu par Michel II Gaillard et ses cohéritiers

01/02/1582 : aveu par Michel III Gaillard et ses cohéritiers

1596 : vente à Martin Ruzé.

Si ce fief appartenait à la famille d'Anjou-Maine au XV<sup>e</sup> siècle, après les saisies par Louis XI en 1474 sur les biens de René d'Anjou et après la + de ce dernier (10/08/1480), il a pu passer au neveu du roi de Sicile : Charles du Maine, comte de Guise + 11/12/1481 (sans postérité), le fief retournant alors à la Couronne. Louis XI aurait fort bien pu donner ces terres à son fidèle serviteur Guillaume Le Picart duquel elles seraient passées en 1488 à Michel 1<sup>er</sup> Gaillard, autre fidèle serviteur (et qui semble du reste avoir participé à la curée des biens de René d'Anjou).

(nb. : H&G 191 rép. 02.IV.949 Jean-Claude de Vaugiraud)

**Guillaume Le Picart**, chevalier, seigneur d'Estelan, Radeval, Mesnil-Tate, Le Châtelier, etc., conseiller et Chambellan du Roi, Bailli de Rouen, Capitaine du château de Château-Gaillard et du Palais et du Pont de Rouen, reçoit du roi Louis XI par Lettres Patentes, datées de Thouars le 26/12/1481, les seigneuries de **Chailly** (act. Chilly-Mazarin) et de **Longjumeau** pour lesquelles, il rend aveu dès le 23/02/1482.

A la mort du Roi (30/08/1483), tombé en disgrâce auprès de Charles VIII, il se voit destitué de toutes ses charges et dépouillé des 3 seigneuries de Chailly, Longjumeau et Le Châtelier, et meurt peu après (~23/06/1484).

### Longjumeau après les Gaillard

Les terres et seigneuries de Chilly et Longjumeau, transmises par Martin Ruzé, seigneur de Beaulieu, à son petit-neveu Antoine Coeffier sous condition de relever son nom et ses armes, sont réunies en marquisat par lettres 05/1624, enregistrées au Parlement et à la Chambre des Comptes

les 14 et 18/12/1626 en faveur de ce dernier, marquis d'Effiat, créé en 1625 chevalier du Saint-Esprit,

nommé Surintendant des Finances (1626) puis Maréchal de France (01/01/1631).

Ses 2 fils sont : Henri, Grand Ecuyer de France + 12/09/1642 et Martin, marquis d'Effiat,

dont le fils Antoine ° ~1638 fut chevalier des Ordres du Roi et + 03/06/1719, dernier de son nom.



**GAILLARD**  
**DE LONGJUMEAU**  
*Alliance Aumale*

5

**Charlotte Gaillard de Longjumeau**  
**et Nicolas d'Aumale**  
*6 fils et 2 filles*

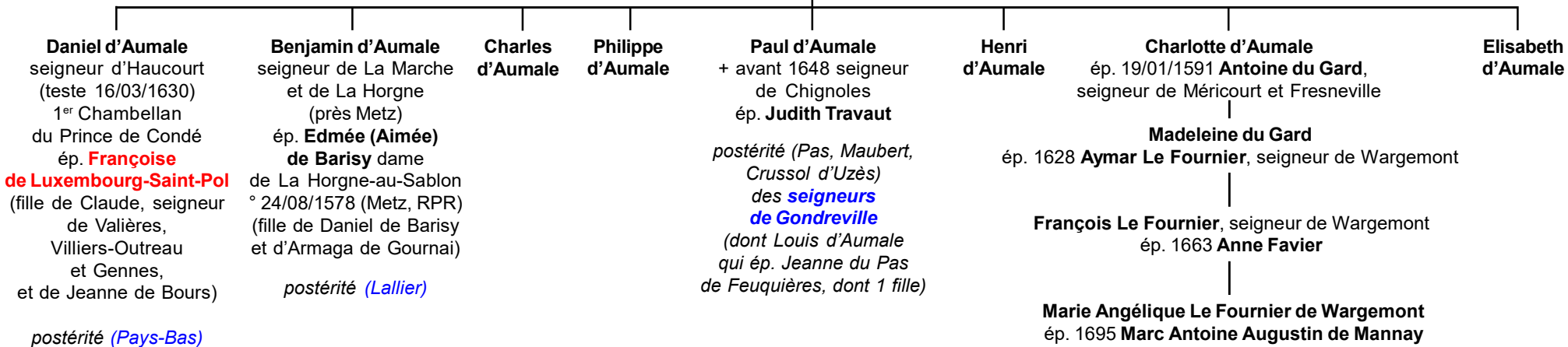

*autre branche  
 ou non connectés*

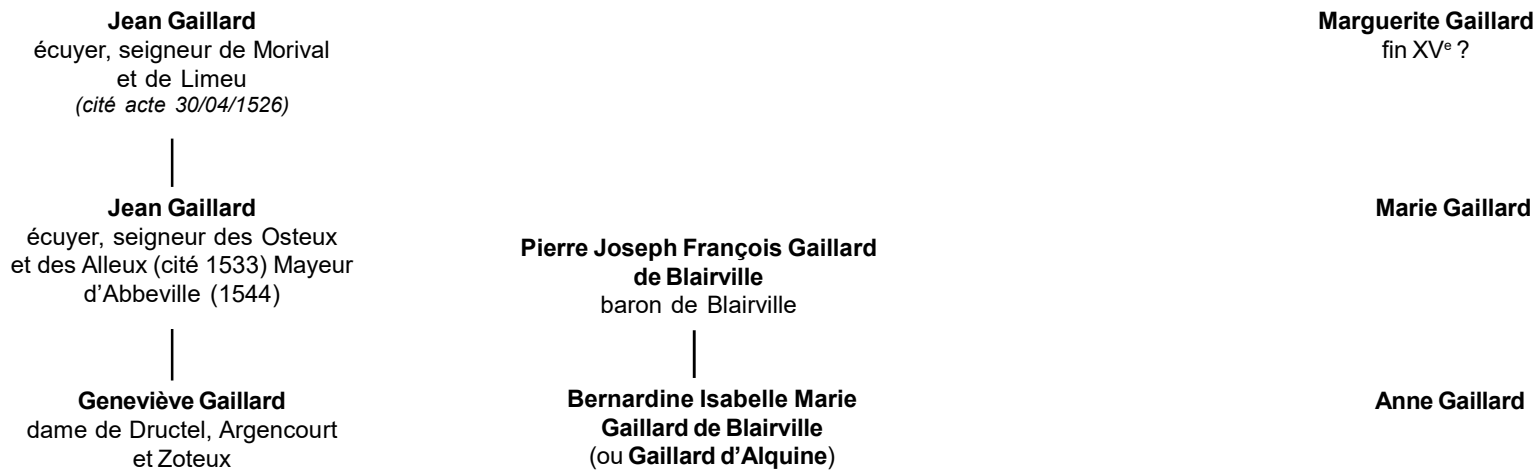

**GAILLARD DE LONGJUMEAU**  
*Eléments H&G 12/2003*

7

**Gilles Gaillard**  
 et **Catherine Le Coigneux**

*Alliance Le Coigneux  
 Provence*

**Gilles II Gaillard**  
 seigneur de Longjumeau  
 Grand-Secrétaire du roi Henri III  
 ép.(c.m.) 02/11/1575 **Marie de Charron**  
*(issue des seigneurs de Cartery)*

**Jean Gaillard** (teste 1624)  
 établi en Provence comme son aîné, Contrôleur des Guerres  
 de Provence (1587) Receveur des Décimes et Finances du Pays  
 ép.(c.m.) 28/01/1588 **Louise d'Arbaud-Bargemon**  
 (fille d'Honoré, seigneur de Bargemon)

**Jacques Gaillard**  
 Aumônier du roi Henri III

**Pierre Gaillard**  
 se retire en Provence (1595) seigneur  
 de Ventabren (par achat), Trésorier-  
 Général et député des Etats  
 de sa Province, Contrôleur-Général  
 des Guerres et Commissaire  
 Ordonnateur Général des troupes  
 de Provence  
 ép. (c.m.) 05/02/1619 (Marseille)  
**Marquise de Villages** (fille de César,  
 résidant à Marseille, et de Madeleine  
 de Covet, issue des marquis  
 de Marignane)

**Joseph Gaillard** + 1638  
 conseiller aux Comptes (1622), au Parlement  
 (1631), Président à mortier (1638)  
 ép. 1626 **Anne de Grimaldi de Régusse**,  
 dame de Moissac (fille de Gaspard,  
 marquis de Régusse)

**Gilles Gaillard**, seigneur de La Motte-  
 Lussan, chevalier de Saint-Michel  
 ép. 07/05/1639 **Catherine de Colla**  
 (fille du seigneur de La Madeleine,  
 1<sup>er</sup> Président au Sénat d'Orange)

**Anne Gaillard**  
 ép. **Nicolas du Chêne**  
 ° 05/06/1579  
 + 08/06/1618  
 conseiller  
 au Parlement

**Claudine Gaillard**  
 ép. **Pierre de Guiran**  
**La Brillane**, conseiller  
 en la Cour  
 des Comptes

*sans postérité*

**Sauveur Gaillard**  
 Receveur-Général des Décimes de Provence, conseiller d'Etat (1661)  
 ép. (c.m.) 24/02/1648 **Blanche de Boyer** (fille de Jean Baptiste, issu  
 des seigneurs d'Eguilles, Doyen du Parlement, et de Claire de Garron)

**Pierre Gaillard**  
 établi à Marseille, capitaine  
 d'une Galère du Roi  
 ép. **? de Raffelis** (fille  
 de Pierre, seigneur  
 de Roquesante, conseiller  
 au Parlement, et d'Hélène  
 de Cardebas de Bot,  
 dame de Grandbois)

**Marquise Gaillard**  
 ép. 18/06/1647 **François  
 de Foresta-Collongue**,  
 baron de Moissac, conseiller  
 au parlement de Provence  
 ° 08/07/1626  
 (Aix-en-Provence)

*postérité qui suit (p.11)*

**Vincent-Sauveur Gaillard**  
 Grand Prieur de Provence  
 et de Saint-Gilles, Commandeur  
 d'Aix, Premier-Grand-Croix  
 de l'Ordre de Malte

**Gaspard Gaillard** + 1738 ? Président en la Chambre  
 des Comptes et Aides de Provence (1697)  
 ép. **Thérèse d'Agout d'Ollières** (fille de Joseph, marquis  
 d'Ollières, et de ? de Glandevès-Mirabeau)

**Jean-Augustin Gaillard**  
**Jean-Baptiste Gaillard**  
 chevaliers de Malte  
 ? **Gaillard** (fille)  
 ép. **Annibal de Lombard**,  
 seigneur de Saint-Benoît

*postérité  
 qui suit (p.12)*

**Auguste Gaillard**, conseiller à la Cour des Comptes (1715)  
 ép. **? d'Astouaud** (fille de Balthazar, marquis de Murs, seigneur de Romanil, et de ? de Cros)

**Elisabeth Gaillard** + 12/01/1749 (Marseille)  
 Président en la Chambre des comptes  
 et Aides de Provence  
 ép. 28/01/1713 **Jean de Forbin** ° 07/09/1650  
 + 22/05/1724 capitaine de vaisseaux  
 au Département de Toulon

**Auguste Gaillard**,  
 conseiller à la Cour des Comptes (1737)  
 ép. **? de Ricard** > *sans postérité*

**Dominique-Gaspard Gaillard**, chevalier de Malte (1732) Commandeur  
 de Valence, Général des Galères de Malte  
**Chrysostôme Gaillard**, chevalier de Malte (1736) Commandeur de Poilleval  
 ?? **Gaillard** (2 filles), religieuses aux Grandes Ursulines d'Aix

**GAILLARD**  
*DE LONGJUMEAU*  
*Provence*

10

**Pierre Gaillard**  
 et Marquise de Villages

**César Gaillard**

seigneur de Ventabren et de La Bourdonnière, baron de Saint-Estève et d'Auriac, conseiller du Roi au parlement de Provence (1649) (*revend la charge de Contrôleur des Guerres de son père à sa Province pour 280 000 £*)  
 ép. **Marguerite de Gérente** (soeur du marquis de Senas)

**Pierre II Gaillard**

seigneur de Ventabren, La Bouisse, Auriac, Beaurecueil, La Bourdonnière et Allons, baron de Saint-Estève et d'Auriac, commandant un escadron de Dragons au régiment de la Reine  
 ép. (c.m.) 17/06/1703 **Anne Marguerite de Gantès**, dame de Valbonnette ° ~1680 + 29/09/1765 (Aix) (fille puînée de Jean-François, Procureur-Général au Parlement, seigneur de Valbonnette)

**Pierre Joseph Laurent Gaillard de Longjumeau**

seigneur de Ventabren, La Bourdonnière et Valbonnette, conseiller du Roi en la Cour des Comptes de Provence (1732), Commissaire (1754)

**François Gaillard**  
 chevalier de Malte (1642)

**Pierre Gaillard**  
 chanoine du Chapitre de Saint-Victor de Marseille

**Jean Gaillard**  
 évêque d'Apt (1673-1735)

**Marguerite Gaillard**  
 ép. **Jean-Baptiste de Guérin**, baron de Castellet, Président de la Cour des Comptes de Provence

**Madeleine Gaillard**

Dame d'honneur de la Reine, Sous-Gouvernante des Enfants de France (*ducs de Bourgogne, de Berry et d'Anjou*) (*le Roi lui octroie à perpétuité les droits sur les glaciers de Provence par Lettres Patentes de 08/1692 que la Province rachète ultérieurement pour 300 000 £*)  
 ép. **Gaspard de Garron de Venel**, conseiller au parlement de Provence, Conseiller d'Etat

**Louis-Henri Gaillard de Longjumeau**

chevalier de Justice de l'Ordre de Malte (reçu 09/03/1736), Gouverneur de l'Île de Goze (1742), présente les faucons au Roi (1753), (*autorisé par le Grand-Maître de Malte à continuer de porter la croix après son mariage*)  
 ép. 26/10/1762 **Rossoline de Glandevès**, comtesse de Pourrières

**Polixène Gaillard**

religieuse aux Grandes-Ursulines d'Aix

**GAILLARD**  
*DE LONGJUMEAU*  
*Provence*

10

