

# *Famille(s) Frichot*

## Plan des sources :

Jumeauville 2-12  
Montfort (Nobiliaire) 13  
Goussonville 14-19  
La Concy, Boinville 20-21  
Bazainville 22  
Aulnay, Maule 26  
Maule 27-39  
Goupillières 40-45  
Thoiry 46-49  
Paris, Ile-Maurice, La Réunion 50-52  
Normandie (Eure) 53-54

**Île de France** (*Mantois, ancien Comté de Montfort*),  
**Normandie** (*Eure, Vexin*), **Paris**,  
**Outremer** (*La Martinique, Île Maurice, La Réunion*)

*Extraction & possible anoblissement par charge (à Montfort, La Concy & Boinville) ou parlementaire à Paris & aux Colonies.*

## Sources complémentaires :

*Nobiliaire & Armorial du comté de Montfort (SHARY : Société Historique & Archéologique de Rambouillet & de l'Yveline : A. de Dion : V, 49-483 ; & supplément par Grave : XIX, 1-230)*  
*Roglo, Généanet, relevés de l'ACIME (Maule), blog de Mac (Jean-Marc Frichot : famille Frichot dans l'Eure), «Histoire de famille en pays Mantois», Gilles Bodin (2019), famillesparisiennes.org (Frichot)*

© 2022 Etienne Pattou  
dernière mise à jour : 29/12/2022  
sur <http://racineshistoire.free.fr/LGN>

# Frichot

Jumeauville

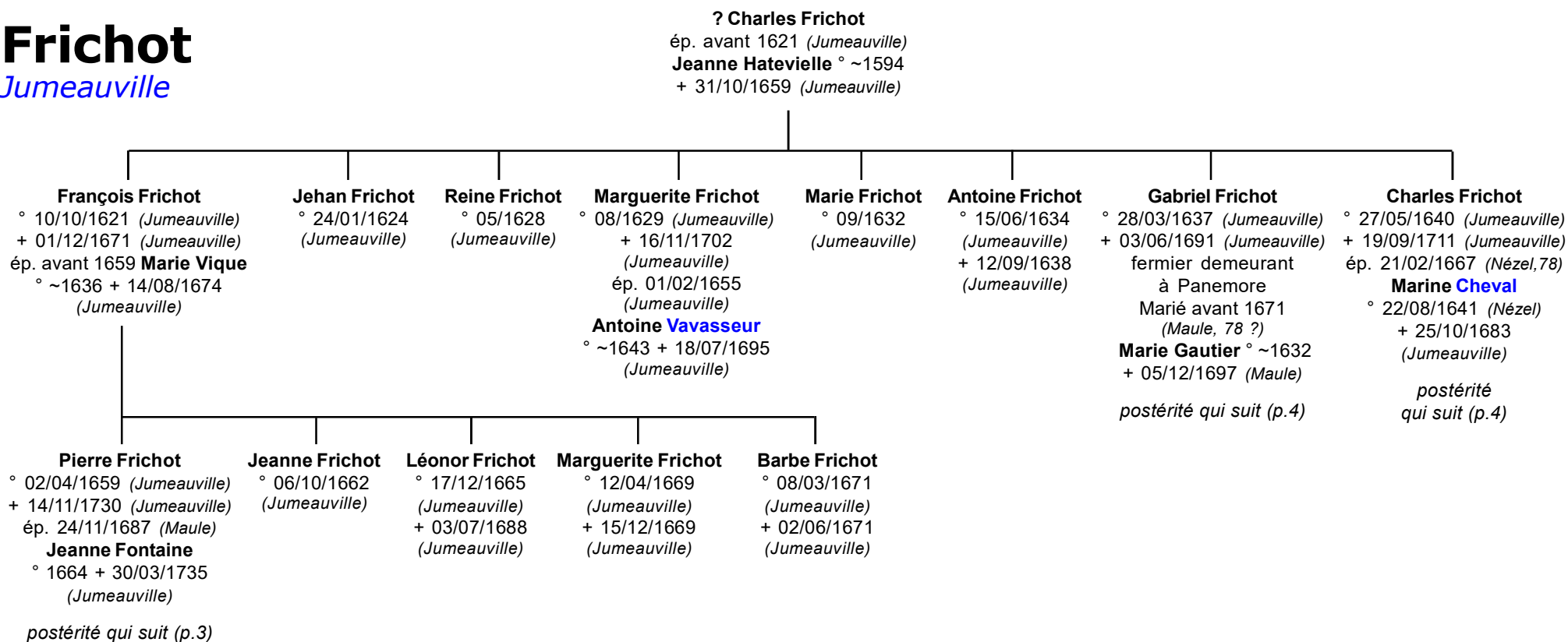

# Frichot

Jumeauville

2

Pierre Frichot  
et Jeanne Fontaine

**Geneviève Frichot**  
° 14/04/1690  
(Jumeauville)  
ép. 22/07/1715 (J)  
**Jean Fleury**  
(d'Orgeval ?)

**Barbe Frichot**  
° 12/12/1692 (J)  
+ 13/04/1763  
(Mareil-sur-Mauldre, 78)  
ép. 18/02/1727 (Maule)  
**François-Gabriel Vallet**, vigneron  
° 23/03/1704  
(Mareil-sur-Mauldre)  
+ 08/12/1767  
(Mareil-sur-Mauldre)

**Pierre Frichot** ° ~1693 (J ?)  
+ 02/10/1755 (Maule, 78) vigneron  
ép. 1) 26/09/1718 (Maule)  
**Marie Baucher** ° ~1697  
+ 28/10/1719 (Maule)  
ép. 2) 28/01/1727  
(Aulnay-sur-Mauldre, 78)  
**Suzanne Froville**  
° 17/12/1707 (Épône, 78)  
+ 30/03/1777 (Maule,  
inh. le 30/03 à Maule)

**Jacques Frichot**  
° 27/07/1695 (J)  
+ 23/06/1696 (J)

**Antoinette Frichot**  
° 23/11/1697 (J)  
+ 12/12/1697 (J)

**Françoise-Jeanne Frichot**  
° 15/06/1700 (J)  
+ 28/10/1776 (Crespières, 78)  
ép. 28/07/1727 (Crespières)  
**Charles-Martin Michel**,  
° 27/10/1680 (Crespières)  
+ 22/09/1731 (Crespières)  
(mais de Mézières ?)

**François Frichot**  
° 06/03/1702 (J)

**Marie Frichot**  
° 21/07/1704 (J)  
ép. 19/01/1733 (Marcq, 78)  
**Sébastien Féret**

**Charles Frichot**  
° 18/04/1707 (J)  
+ 06/02/1715 (J)

**Marie-Catherine (alias Marie-Geneviève) Frichot** ° ~1719 (Maule ?)  
+ 04/12/1746 (Aulnay-sur-Mauldre)  
ép. 30/06/1744 (Aulnay-sur-Mauldre)  
**Jean-Louis Labbé**  
° 05/11/1720 (Aulnay-sur-Mauldre)  
+ 07/12/1795 (Breuilpont, 27) vigneron

**Marie-Geneviève Frichot**  
° 25/09/1719 (Maule)  
° 20/06/1741 (Maule)

**Pierre Frichot**  
° 02/12/1727 (Maule)

**Suzanne Frichot**  
° 14/04/1729 (Maule)  
+ 19/10/1735 (Maule)

**Toussaint Frichot**  
° 26/12/1731 (Maule)  
+ 30/08/1733 (Maule)

**Marie-Jeanne Frichot**  
° 20/11/1733 (Maule)  
+ 16/04/1789 (Maule)  
ép. 20/01/1756 (Maule)  
**Jacques Croiset**  
° 12/09/1731 (Aulnay-sur-Mauldre)  
+ 10/06/1812  
vigneron au hameau de Cul Froid à Aulnay

**Elisabeth Frichot**  
° 08/07/1737 (Maule)  
+ 03/05/1755 (Maule)

**Gilles Frichot**  
° 04/10/1740 (Maule ?)  
+ 20/06/1741 (Maule)

**Pierre Frichot**  
° 20/06/1741 (Maule)

**Elisabeth Frichot**  
° 04/05/1755 (Maule)

# Frichot

Jumeauville

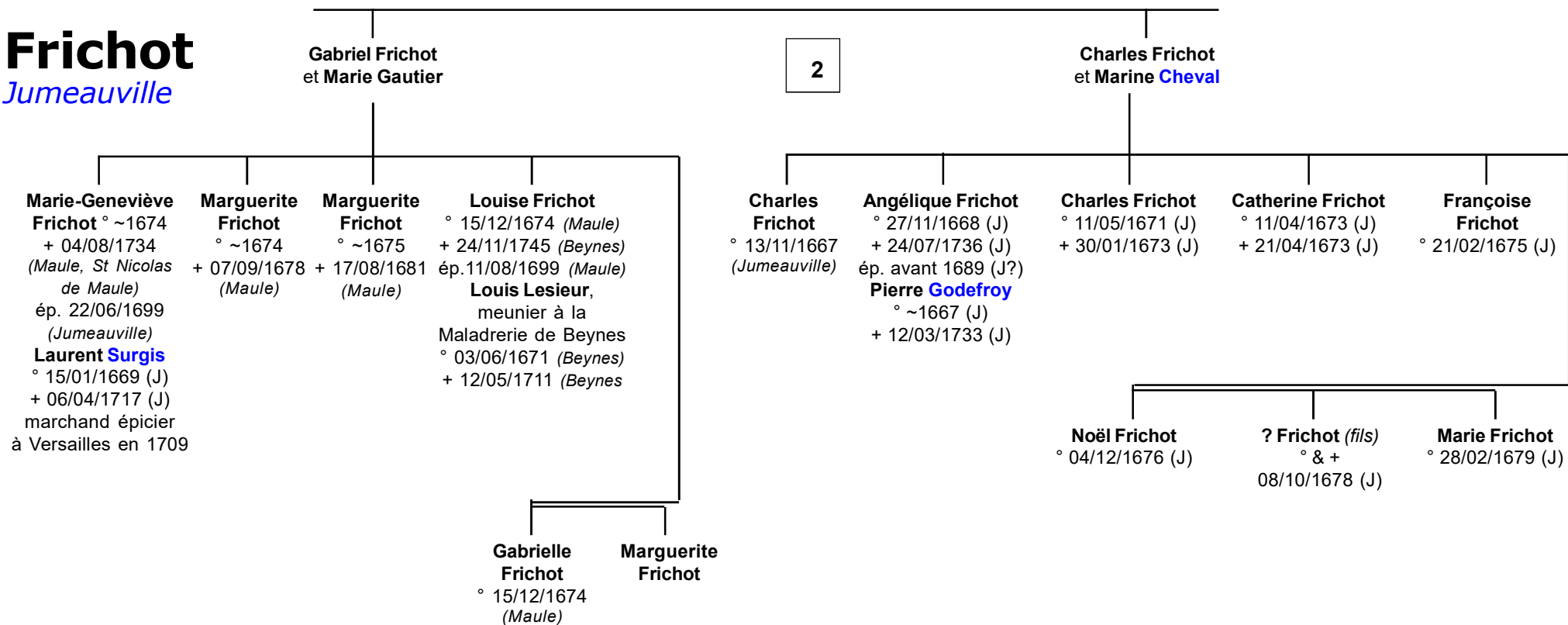

# Frichot

## Jumeauville

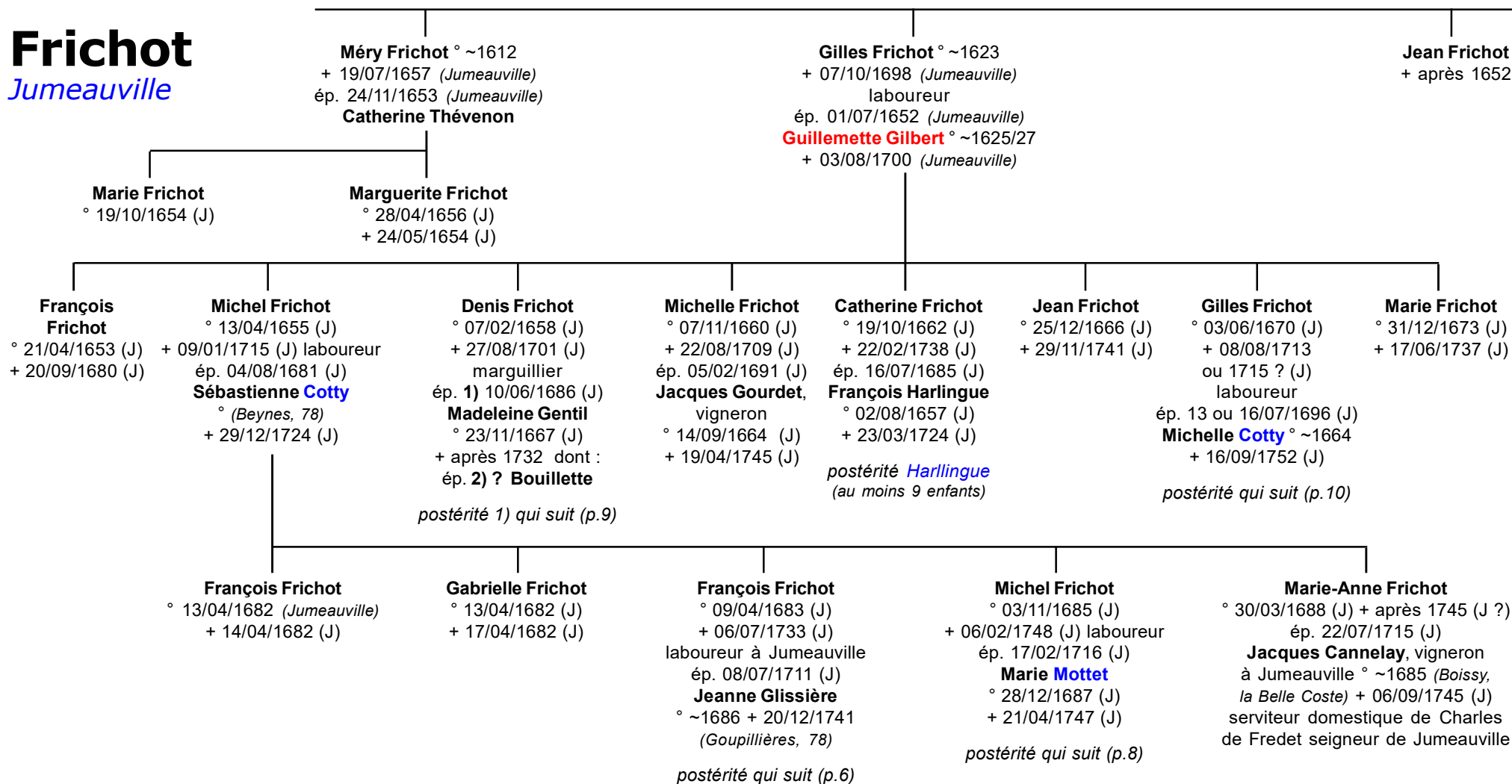

# Frichot

## Jumeauville

5

François Frichot  
et Jeanne Glissière

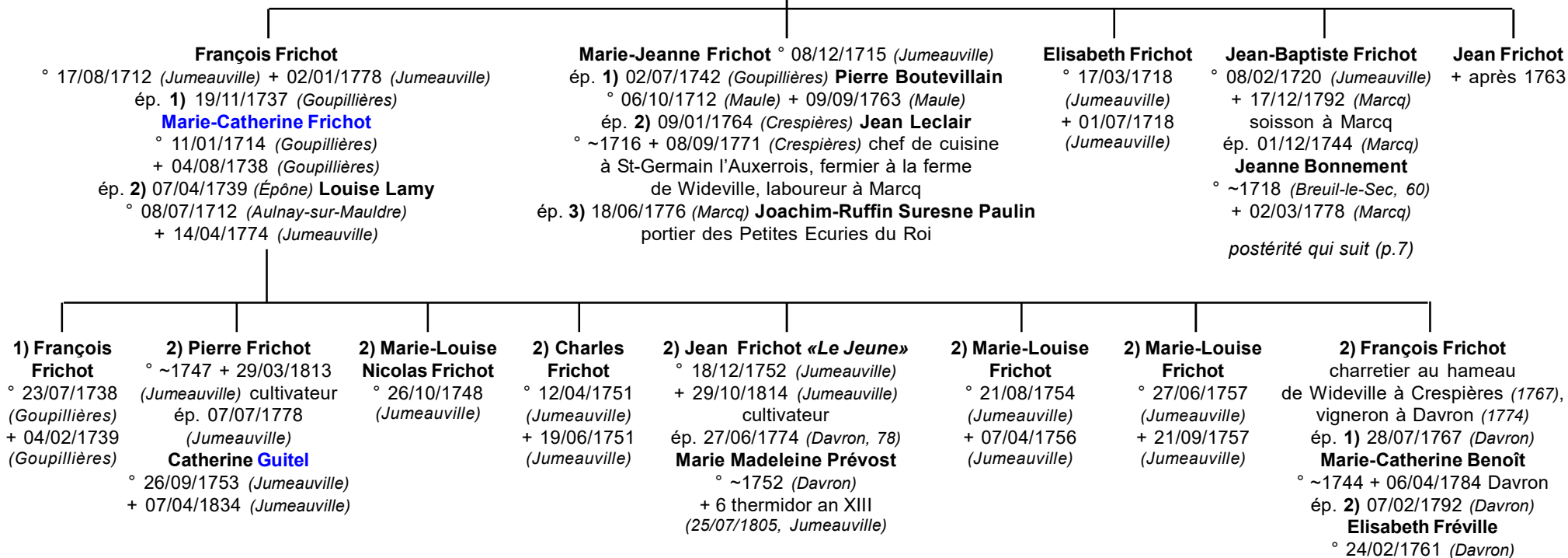

# Frichot

Jumeauville

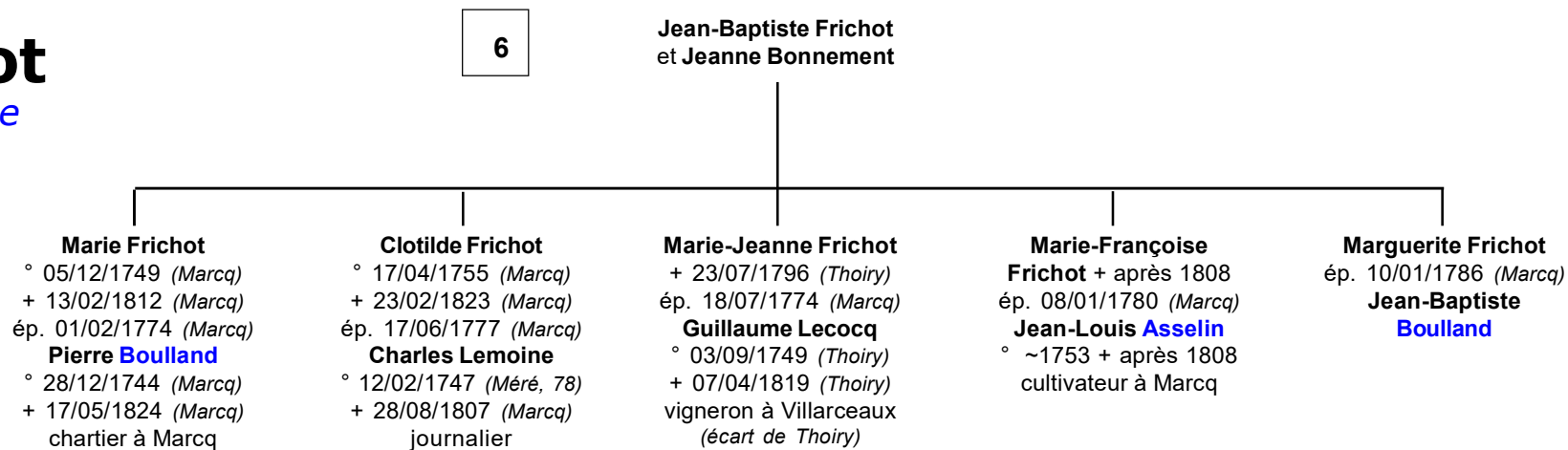

# Frichot

Jumeauville

5

Michel Frichot  
et Marie Mottet

Michel Frichot  
° 17/10/1717  
(Jumeauville)

Denis Frichot  
° 10/05/1720  
(Jumeauville)  
+ 09/09/1720  
(Jumeauville)

Marie-Bastienne Frichot  
° 10/05/1720  
(Jumeauville)  
+ 19/05/1720  
(Jumeauville)

Jean Frichot ° 07/07/1723 (Jumeauville)  
+ 21 frimaire an X (12/12/1801,  
Jumeauville) laboureur  
ép. 20/02/1748 (Jumeauville)  
**Marie-Anne Piedesocq**  
° 1727 + 02/06/1806 (Jumeauville)

Denis Frichot  
° 16/04/1726  
(Jumeauville)  
+ 27/05/1726  
(Jumeauville)

Jean-  
Baptiste  
Frichot  
° 22/01/1749  
(Jumeauville)

Michel Frichot  
° 04/07/1750  
(Jumeauville)  
+ 15/07/1750  
(Jumeauville)

Marie-Anne  
Frichot  
° 21/08/1751  
(Jumeauville)  
+ 08/12/1756  
(Jumeauville)

Marie Frichot  
° 21/12/1753 (Jumeauville)  
+ 25/01/1817 (Jumeauville)  
ép. 02/06/1772  
(Jumeauville)  
**Jean Thévenon**  
° 06/06/1745 (Jumeauville)  
+ 20/01/1813 (Jumeauville)  
cultivateur et officier public

Gabriel-Gilles Brice Frichot  
° 22/06/1756 (Jumeauville)  
+ 11/08/1833 (Jumeauville)  
cultivateur, journalier  
ép. **1**) 25/02/1783 (Jumeauville)  
(div.) **Rosalie Penny**  
° 06/04/1763 (Jumeauville)  
ép. **2**) 16 thermidor an XI  
(04/08/1803, Jumeauville)  
**Victoire Frichot**  
° 15/11/1776 (Goussonville)  
+ 14/10/ 1823 (Jumeauville)

Nicolas-Jean Frichot  
° 25/07/1759 (Jumeauville)  
+ 11/08/1842 (Goupillières)  
cultivateur à Goupillières  
ép. 19/01/1779 (Goupillières)  
**Marie-Françoise Rouget**  
° 23/07/1758 (Goupillières)  
+ 18/10/1815 (Goupillières)

Jean Frichot  
° 20/10/1761  
(Jumeauville)  
+ 06/09/1771  
(Jumeauville)



# Frichot

Jumeauville

5

Denis Frichot  
et 1) Madeleine Gentil  
et 2) ? Bouillette

Denis Frichot  
° 28/09/1687  
(Jumeauville)

Michel Frichot  
° 20/11/1689  
(Jumeauville)  
+ 28/11/1691  
(Jumeauville)

Jeanne Frichot  
° 29/11/1693  
(Jumeauville)  
+ 20/03/1696  
(Jumeauville)

Marie Frichot  
° 05/01/1696  
(Jumeauville)  
+ 25/06/1696  
(Jumeauville)

Marie-Jeanne Frichot  
° 29/05/1697 (Jumeauville)  
+ 29/01/1776 (Jumeauville)  
ép. 07/10/1726 (Jumeauville)  
**Pierre Porcher**  
° 13 /08/1684 (Jumeauville)  
+ avant 1776 vigneron

Marguerite Frichot  
° 01/04/1699  
(Jumeauville)  
+ 23/05/1700  
(Jumeauville)

Nicolas Frichot  
° 21/04/1701  
(Jumeauville)

# Frichot

## Jumeauville

5

Gilles Frichot  
et Michelle Cotty

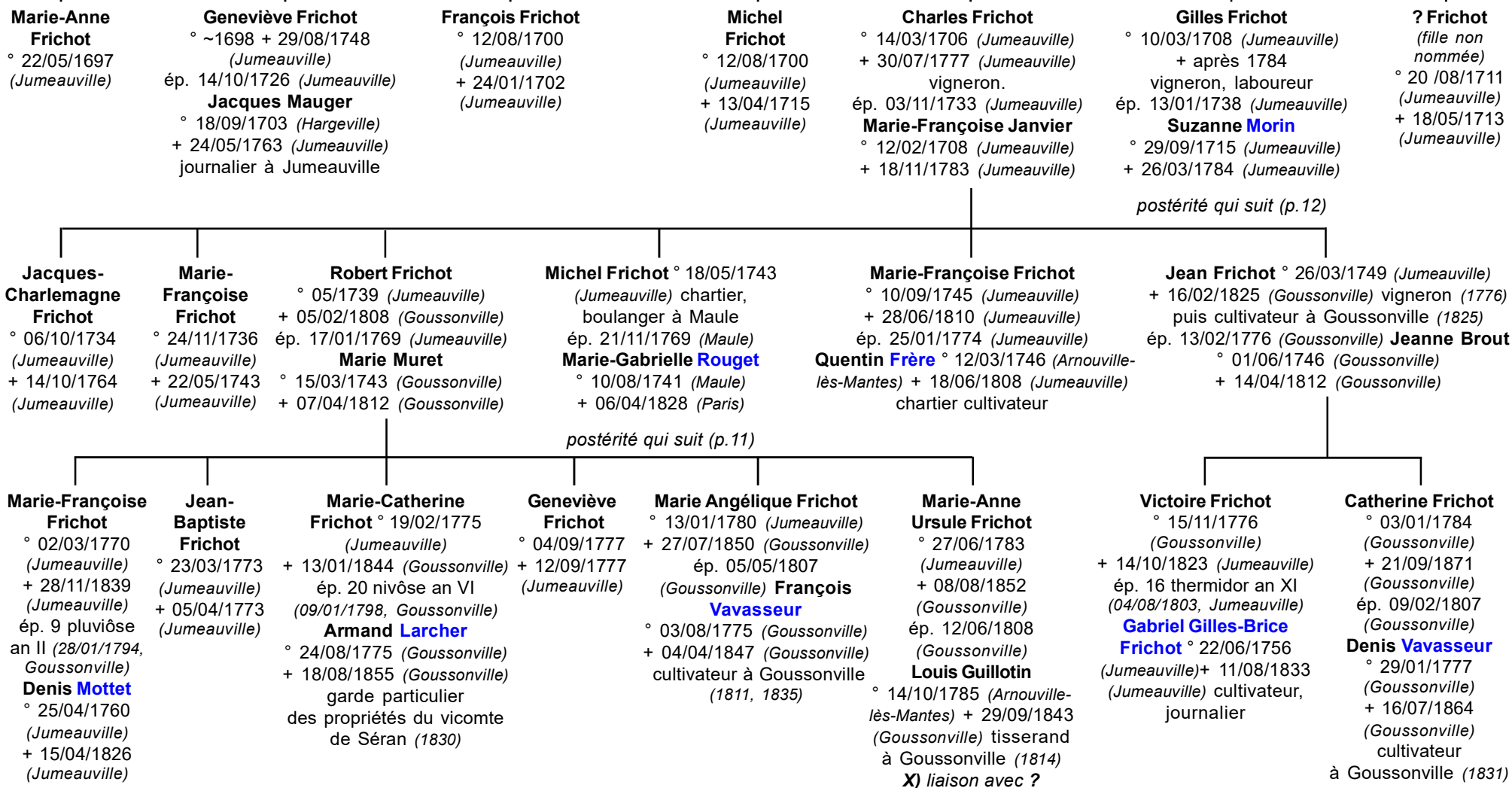

# Frichot

Jumeauville

10

Michel Frichot  
et Marie-Gabrielle Rouget

**Marie-Gabrielle Frichot**  
° 01/12/1770 (Maule,  
bapt. le 03/12)  
+ 12/06/1773  
(Jumeauville)

**Denis-Michel Frichot**  
° 21/10/1771  
(Maule,  
bapt. le 21/10/)

**Nicolas Frichot**  
° 02/03/1774  
(Jumeauville)

**Hilaire Frichot**  
° 19/05/1776  
(Maule,  
bapt. le 19/05)

**Jean-Antoine Frichot**  
° 13/05/1778  
(Maule,  
bapt. le 14/05)

**Marie-Marguerite Frichot**  
° 06/09/1780  
(Maule)  
+ 20/05/1795  
(Maule)

**Jean-Barthélémy Frichot**  
° 06/09/1780  
(Maule)

**Marie-Elisabeth Frichot**  
° 30/11/1783  
(Maule, bapt. le 30/11)  
+ 20 /04/1788  
(Maule, inh. le 21/04)

**Jean-Baptiste Frichot**  
° 02/12/1787 (Maule,  
bapt. le 02/12)  
mécanicien à Paris  
(1807), conscrit (1807),  
fusilier au 17° de ligne,  
13° régiment provisoire  
puis au 119° de ligne  
(1808, 1809)

# Frichot

## Jumeauville

10

Gilles Frichot  
et Suzanne Morin

**Gilles-Brice Frichot**  
° 13/11/1738 (Jumeauville)  
+ 18 pluviôse an XI (07 février 1803, Jumeauville) cultivateur  
ép. 27/05/1766 (Jumeauville)  
**Marie-Louise Héléne Surgis**  
° 15/09/1742 (Jumeauville)  
+ 15/02/1822 (Jumeauville)

**Geneviève-Suzanne Frichot**  
° 26/03/1741 (Jumeauville)  
+ 22/10/1814 (Jumeauville)  
ép. 17/11/1767 (Jumeauville)  
**Jacques Grosseuvre**  
° 12/12/1740 (Goussonville)  
+ 14/05/1814 (Goussonville)  
vigneron (1770) et cultivateur  
à Goussonville (1808)

**François Frichot**  
° 06/11/1743 (Jumeauville)  
+ 22/10/1748 (Jumeauville)

**Pierre-Gilles Frichot**  
° 18/07/1747 (Jumeauville)  
+ 12/10/1748 (Jumeauville)

**Marie-Anne Frichot**  
° 24/10/1749 (Jumeauville)  
+ 16/08/1824 (Jumeauville)  
ép. 17/01/1774 (Jumeauville)  
**Nicolas Baucher**  
° 27/05/1748 (Jumeauville)  
+ 19/08/1811 (Jumeauville)  
cultivateur

**Nicolas Frichot**  
° 01/09/1752 (Jumeauville)  
+ 29/06/1826 (Jumeauville) cultivateur  
ép. **1**) 04/07/1774 (Jumeauville)  
**Catherine Maurice** ° 10/10/1747 (Jumeauville)  
+ 2 ventôse an XII (22/02/1804, Jumeauville)  
ép. **2**) 3 messidor an XIII (22 juin 1805, Jumeauville)  
**Marie-Clotilde Elisabeth Lejard** ° 02/06/1754 (Jumeauville) + 15/12/1828 (Jumeauville)

**Nicolas-Gilles Brice Frichot**  
° 21/03/1768 (Jumeauville)  
+ 27/04/1843 (Jumeauville)  
chartier, cultivateur  
ép. **1**) 20 frimaire an II (10/12/1793, Jumeauville)  
**Marie-Thérèse Godefroy**  
° 07/04/1774 (Jumeauville)  
+ 24/05/1812 (Jumeauville)  
ép. **2**) 24/07/1813 (Jumeauville)  
**Marie-Catherine Bellanger**  
° 04/08/1779 (St-Martin-des-Champs, 78) + 18/04/1851 (Jumeauville)

**Gabriel-Gilles Brice Frichot**  
° 26/05/1769 (Jumeauville)  
+ avant 1866  
ép. 12 thermidor an XIII (31/07/1805, Jumeauville)  
**Marie-Jeanne Delisle**  
° 20/11/1778 (Montainville)  
+ 15/06/1866 (Jumeauville)

**Marie-Bénigne Frichot**  
° 23/11/1772 (Jumeauville)  
+ 04/12/1846 (Andelu)  
ép. 20 nivôse an VIII (10/01/1800, Septeuil, 78)  
**Louis-Jacques Pierre**  
° 23/09/1770 (Andelu)  
+ 23/08/1851 (Andelu)  
marchand de chevaux

**Marguerite-Adélaïde Frichot**  
° 22/11/1774 (Jumeauville)  
+ 13/07/1776 (Jumeauville)

**Nicolas Frichot**  
° 31/01/1777 (Jumeauville)  
+ 26/01/1858 (Andelu)  
cultivateur à Jumeauville  
ép. 18 pluviôse an VI (06/02/1798, Jumeauville)  
**Marie-Marguerite Volland**  
° 06/06/1777 (Jumeauville)  
+ 17/10/1857 (Jumeauville)

**Jean-Nicolas Frichot**  
° 03/04/1775 (Jumeauville)  
+ 14/03/1851 (Jumeauville)  
ép. 20 pluviôse an X (09/02/1802, Jumeauville)  
**Marie-Monique Porcher**  
° 03/04/1778 (Jumeauville)  
+ 16/05/1858 (Jumeauville)

**Rosalie Frichot**  
° 28/02/1778 (Jumeauville)  
+ 06/04/1861 (Jumeauville)  
ép. 5 ventôse an IV (24/02/1796, Jumeauville)  
**Jean-Mathieu Guitel**  
° 06/03/1766 (Jumeauville)  
+ 04/12/1831 (Jumeauville)  
chartier, cultivateur

**Jean-Louis Frichot**  
° 03/10/1780 (Jumeauville)  
+ 06/11/1780 (Jumeauville)

**Marie-Françoise Frichot**  
° 24/03/1785 (Jumeauville)  
+ 13/12/1868 (Jumeauville)  
ép. 6 messidor an XIII (25/06/1805, Jumeauville)  
**Pierre-Quentin Frère**  
° 18/01/1779 (Jumeauville)  
+ 05/11/1859 (Jumeauville) chartier  
à Elleville (St-Martin-des-Champs)  
cultivateur

**? Frichot**  
(fille non nommée)  
° & +  
09/07/1783 (Jumeauville)

# Frichot

## Montfort

(Nobiliaire de Montfort

dès 1587 :

de Dion (379, 474)

& Grave : 82, 97, 117, 179)

### ? Etienne Frichot

(originaire de Boinville ?)

lieutenant en la maréchaussée  
de Montfort

ép. ~1622 **Françoise de Vouigny**

(Armes : «D'azur, à l'agneau pascal  
d'or, au chef de gueules chargé  
de trois étoiles d'argent.»)

### ? François Frichot

sieur des Friches

(réside à Jumeauville  
vers 1658)

### ? Hippolyte Frichot

sieur de Launay

et de La Petite Concye  
(vers 1658)

### ? Claude Frichot «Le Jeune»

sieur de La Porte, Receveur  
de la terre de Goussonville

(réside à Bazainville  
vers 1670)

### Claude Frichot

Docteur en Sorbonne

### ? Jeanne Frichot

ép. **Eustache**, seigneur  
des Clozeaux

(résident en 1683 à Bazainville)

### ? Jeanne Frichot

ép. ~1611 **Louis de Pon(t)ville**,  
écuyer, seigneur de La Chapelle  
de Donchamp (Armes :  
«De gueules, au pont d'or.»)

### ? Antoine Frichot

sieur de La Concye, conseiller du Roi  
au bailliage de Mantes en 1642

### ? Nicolas Frichot

sieur de La Concye, Boinville, La Vallée et Aulmoy  
(act. Osmoy), Commissaire de l'Artillerie

( afferme la Petite Concye en 1606 ; hérite en 1644 avec un frère,  
de son père Antoine, et avec Claude, sieur de Beaumont ;  
ratifie la vent d'Aulmoy au siège de Montfort)

ép. avant 1606 **Marguerite Morin**

### ? Charles Frichot,

de Goussonville, achète à **Marie  
Dallenas**, veuve de **Robert d'Abra  
de Raconis**, le fief d'Heudelimay  
puis le revend au sieur **Marescot** à Thoiry

### ? Marie Frichot

(réside à Goussonville)  
ép. **Gervais Le Large**  
+ dès 1587

### Jean Le Large, sieur

de La Sablonnière en 1593  
demeurant à Poissy  
(possède des terres à Thoiry)

### ? Claude Frichot

sieur de Beaumont  
(cité en 1650)

### ? André Frichot

sieur de Villesec  
en 1623

### ? Claude Frichot

sieur de Rouseville  
(? Boinville ?) (hérite  
de Claude, son père en 1643)

### ? Perrette Frichot

ép. ~1614 **Mathurin Guerrier**, sieur  
de La Mare à Mondreville (font aveu à Nicolas  
Moreau pour maison, grange, cour, cave  
& jardin à Andelu d'une ancienne possession  
de Jean **Meslier**, à cause de sa mère  
Jacqueline Barquillet, de Mantes, épouse  
de Jacques **Meslier**, gendarme de la compagnie  
du duc d'Orléans, demeurant à Andelu)

# Frichot

## Goussonville

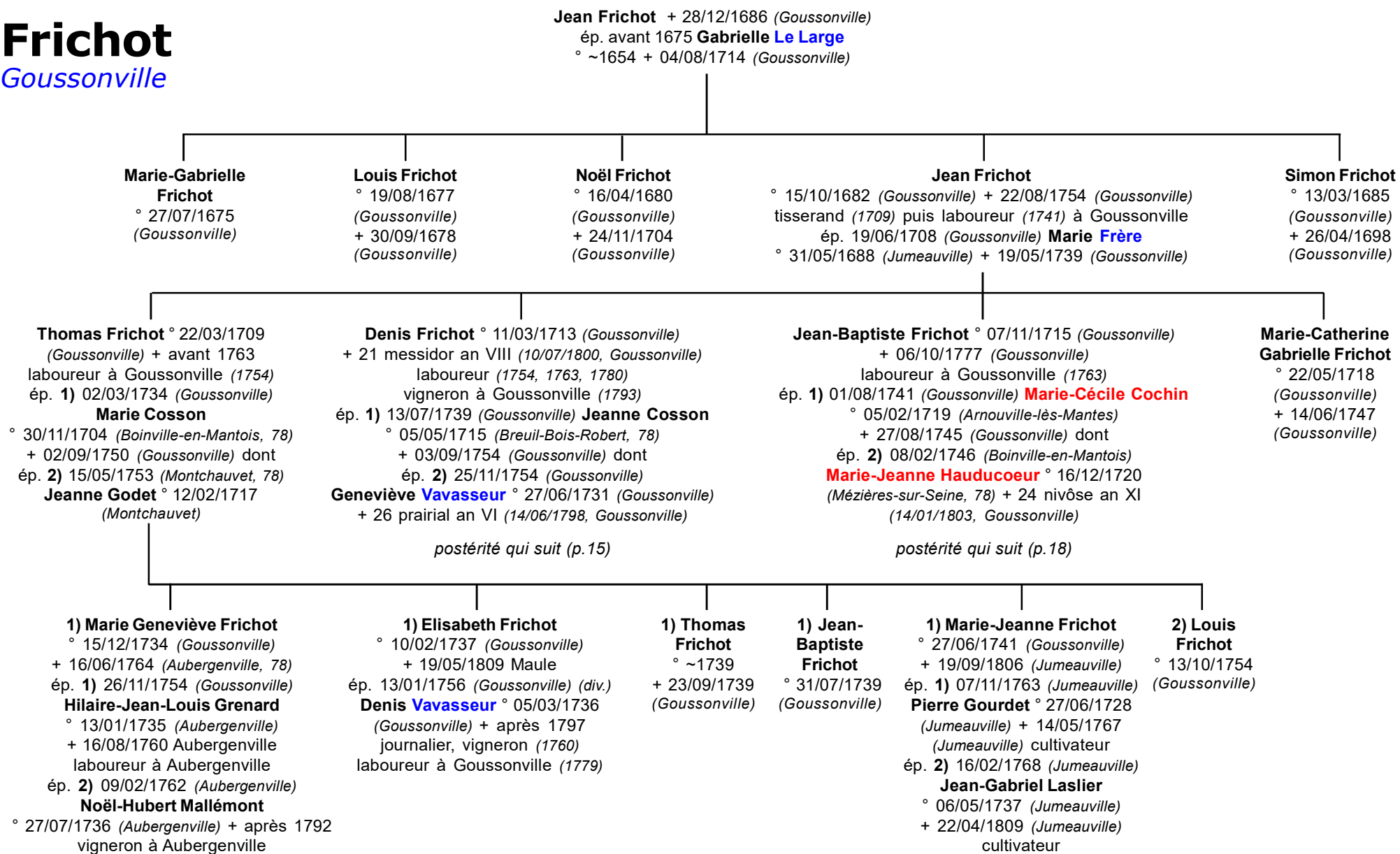

# Frichot

Goussonville

14

Denis Frichot  
et 1) Jeanne Cosson  
et 2) Geneviève Vasseur

<p><b>1) Elisabeth Frichot</b> ° 07/07/1740 (Goussonville) ? (?) ° &amp; + 07/01/1742 (Goussonville)</p>	<p><b>1) Catherine Frichot</b> ° 03/11/1744 (Goussonville) + 06/07/1829 (Goussonville) ép. 02/07/1770 (Goussonville) <b>Nicolas Vasseur</b> ° 05/12/1740 (Goussonville) + 24/03/1831 (Goussonville) vigneron à Goussonville (1790)</p>	<p><b>1) Jean Frichot</b> ° 23/05/1747 (Goussonville) + 17/07/1826 (Goussonville) laboureur à Goussonville (1784), meunier au moulin de Chavanne à Villette (1804), cultivateur à Goussonville (1826) ép. 24/11/1778 (Goussonville) <b>Marie-Geneviève Cosson</b> ° 02/06/1747 (Boinville-en-Mantois) + 27/01/1815 (Goussonville)  <i>postérité qui suit (p. 16)</i></p>	<p><b>1) Angélique Frichot</b> ° 06/03/1752 (Goussonville) + 21/03/1762 (Goussonville)</p>	<p><b>1) Elisabeth Frichot</b> ép. 11/07/1763 (Goussonville) <b>Pierre Lemaire</b> de la paroisse de Louye (diocèse d'Evreux)</p>	<p><b>2) Geneviève Frichot</b> ° 10/01/1756 (Goussonville) + 13/02/1762 (Goussonville)</p>	<p><b>2) Marguerite Frichot</b> ° 09/07/1758 (Goussonville) + 04/09/1761 (Goussonville)</p>	<p><b>2) Clotilde Frichot</b> ° 17/04/1760 (Goussonville) + 30/03/1762 (Goussonville)</p>	<p><b>2) Madeleine Frichot</b> ° 29/04/1762 (Goussonville) + 22/05/1762 (Goussonville)</p>
--	--	--	--	---	--	---	---	--

<p><b>2) Marie Frichot</b> ° 28/05/ 1763 (Goussonville) + 16/10/1806 (Goussonville)</p>	<p><b>2) Denis Frichot</b> ° 12/02/1766 (Goussonville) + 26/10/1837 (Goussonville) cultivateur à Goussonville (1803, 1837) ép. <b>1</b>) 25/03/1793 (Goussonville) <b>Marie Larcher</b> ° 26/12/1767 (Goussonville) + 14 floréal an X (04/05/1802, Goussonville) dont ép. <b>2</b>) 13 ventôse an XI (04/03/1803, Goussonville) <b>Émilie Boulland</b> ° 10/11/1776 (Goussonville) + 5 frimaire an XIII (26/11/1804, Goussonville) ép. <b>3</b>) 17/02/1806 (Goussonville) <b>Marie Frichot</b> ° 20/01/1783 (Mézières-sur-Seine, 78) + 04/11/1866 (Maule)  <i>postérité qui suit (p. 17b)</i></p>	<p><b>2) Adélaïde Frichot</b> ° 11/05/1769 (Goussonville) + 17/10/1808 (Goussonville) ép. 21/06/1790 (Goussonville) <b>Denis Réaubourg</b> ° 23/10/1763 (Goussonville) + 24 mai 1838 (Goussonville) cultivateur à Goussonville (1817)</p>	<p><b>2) Françoise Frichot</b> ° 12/07/1771 (Goussonville) + 17/07/1844 (Goussonville) ép. 25/03/1793 (Goussonville) <b>Jean-Baptiste Deslandres</b> ° 07/12/1767 (Mézières-sur-Seine) + 31/08/1844 (Goussonville) cultivateur, adjoint au maire à Goussonville (1825)</p>	<p><b>2) François Frichot</b> ° 12/07/1771 (Goussonville)</p>	<p><b>2) Geneviève Frichot</b> ° 06/09/1773 (Goussonville) + 06/10/1857 (Goussonville) ép. 29 messidor an V (17/07/1797, Goussonville) <b>Denis-Médéric Larcher</b> ° 22/11/1775 (Goussonville) + 23/02/1848 (Goussonville) cultivateur à Goussonville (1822)</p>	<p><b>2) Nicolas Frichot</b> ° 21/01/1776 (Goussonville) + 22/01/1776 (Goussonville)</p>	<p><b>2) Pierre Frichot</b> ° 25/08/1778 (Goussonville) + 05/01/1780 (Goussonville)</p>
---	--	---	--	---	---	--	---

# Frichot

Goussonville

15

Jean Frichot  
et Marie-Geneviève Cosson

**Jean Frichot** ° 20/09/1779  
(Goussonville) + après 1862  
cultivateur à Goussonville  
(1819, 1826)  
ép. 07/12/1812 (Goussonville)  
**Marie-Véronique Petit**  
° 15 messidor an III  
(03/07/1795, Villette, 78)  
+ 16/12/1862 (Villette)

**Eugène Frichot** ° 14/07/1781 (Goussonville) + 25/09/1855  
(Vert, 78) garde moulin, meunier, cultivateur à Villette (1826)  
ép. **1**) 28 ventôse an XII (19/03/1804, Vert)  
**Marie-Victoire Petit** ° 15/11/1780 (Vert)  
+ 20/02/1831 (Villette)  
ép. **2**) 29/01/1835 (Vert)  
**Marie-Anne Thérèse Petit** ° 05/11/1787  
(Brasseuil-Mantes-la-Ville, 78) + 08/05/1852 (Vert)

**Aimable Frichot**  
° 01/05/1783  
(Goussonville)  
+ 07/05/1783  
(Goussonville)

**Geneviève Frichot** ° 18/04/1784  
(Goussonville) + 20/07/1858 (Boissets, 78)  
ép. 28/01/1807 (Villette) **Antoine Petit**  
° 11/02/1766 (Villette) + 09/02/1843 (Villette)  
meunier, maire de Villette (1807)

**Nicolas Frichot**  
° 22/06/1786  
(Goussonville)  
+ 22 fructidor an XII  
(09/09/1804, Villette)

postérité qui suit (p.17a)

**Antoine-Eugène Frichot**  
° 31/08/1813 (Goussonville)  
ép. 27/05/1839 (Villette)  
**Marie-Éloïse Sophie Leroux**  
° 30/12/1817 (Villette)  
+ 23/06/1883 (Villette)

**Jean-Louis Frichot**  
° 04/12/1816 (Goussonville)  
+ après 1862  
boulangier à Auteuil,  
propriétaire à Suresnes  
ép. 24/01/1842 (Suresnes, 92)  
**Julienne-Augustine Saulnier**  
° 06/02/1818 (Suresnes)  
+ 28/11/1851 (Suresnes)

**Véronique-Joséphine Frichot**  
° 12/02/1819 (Goussonville)  
ép. 11/06/1838 (Villette)  
**Olivier Berthier** ° ~1810  
boulangier à La Chapelle-  
La-Reine (77)



# Frichot

Goussonville

16

Eugène Frichot  
et 1) Marie-Victoire **Petit**  
et 2) Marie-Anne Thérèse **Petit**

1) Marie-Victoire Frichot  
° 2 thermidor an XII  
(21/07/1804, Vert, 78)  
+ 10/07/1806 (Villette)

1) Marie-Victoire Frichot  
° 10/03/1806 (Vert)

1) Justine Frichot  
° vers 1807  
+ 22/08/1809 (Villette)

1) Eugène-Gabriel Frichot  
° 05/10/1808 (Villette) + 05/05/1879 (Septeuil) meunier à Vert, cultivateur à Villette  
ép. 29/11/1830 (Arnouville-lès-Mantes)  
**Marie-Angélique Duchemin**  
° 14/05/1811 (Arnouville-lès-Mantes)  
+ 31/10/1888 (Septeuil)

1) Marie-Elisabeth Lucienne Frichot ° 07/01/1811 (Villette)  
+ 21/12/1888 (Mantes-la-Ville)  
ép. 24/04/1826 (Villette)  
**Benjamin Delaunay**  
° 21 pluviôse an XI (10/02/1803, Vert)  
+ 16/11/1844 (Vert) marchand de bestiaux à Vert

1) Julie-Joséphine Sophie Frichot  
° 15/11/1815 (Villette)  
+ 13/09/1878 (Septeuil)  
ép. 24/04/1834 (Villette)  
**Louis-Maxime Victor Berteaux**  
° 15/05/1810 (Richebourg, 78)  
+ 18 janvier 1886 (Septeuil)  
tuilier à St-Martin-des-Champs

1) Zoé-Éloïse Frichot  
° 09/07/1823 (Villette)  
+ 16/09/1827 (Villette)

# Frichot

Goussonville

15

Denis Frichot  
et 1) Marie **Larcher**  
et 2) Émilie **Boulland**  
et 3) Marie **Frichot**

1) Catherine Frichot  
° 15 nivôse an II  
(04/01/1794, Goussonville)  
+ 24/01/1870 (Goussonville)  
ép. 20/03/1823 (Goussonville)  
**Louis Perrier** ° 1<sup>er</sup> thermidor an VI (19/07/1798, Goussonville)  
+ 13/06/1871 (Goussonville)  
journalier à Goussonville (1851)

1) Denis Frichot  
° 12 germinal an III (01/04/1795, Goussonville)  
+ 28/03/1812 (Goussonville)

1) Jean-Baptiste Frichot  
° 11 brumaire an V (01/11/1796, Goussonville)  
+ 15 floréal an X (05/05/1802, Goussonville)

1) Marie-Sophie Frichot  
° 25 brumaire an IX (16/11/1800, Goussonville) + 20/08/1832 (Boinville-en-Mantois, 78)  
ép. 20 mai 1822 (Goussonville)  
**Jean-Denis Deslandres**  
° 20 fructidor an VI (06/09/1798, Boinville-en-Mantois) + 06/12/1844 (Boinville-en-Mantois) bourrelier à Boinville (1822)

2) Auguste Frichot ° 12 prairial an XII (01/06/1804, Goussonville)  
+ 25/02/1867 (Goussonville)  
cultivateur à Boinville (1833, 1858)  
ép. 15/12/1828 (Guerville)  
**Marie-Geneviève Baucher**  
° 27 vendémiaire an XI (19/10/1802, Guerville)  
+ 16/07/1886 (Goussonville)

3) Marie-Élise Frichot  
° 08/03/1808 (Goussonville)  
+ 20/03/1869 (Maule)  
ép. 22/12/1828 (Goussonville)  
**Nicolas-Philogone Guyard**  
° 13/09/1803 (Maule)  
+ 14/09/1881 (Maule)  
marchand de vaches, cultivateur à Maule (1828)

**Marie-Angélique Frichot**  
° 25/12/1829 (Boinville-en-Mantois)  
+ 10/01/1894 (Mézières-sur-Seine, 78)  
ép. 05/03/1857 (Goussonville) **Victor Fosset**  
° 01/04/1822 (Mézières-sur-Seine)  
+ 01/02/1911 (Mézières-sur-Seine)  
domestique

**Jean-Baptiste Frichot** ° 05/01/1833 (Boinville-en-Mantois) + 07/01/1887 (Goussonville)  
marchand de vin à Goussonville (1880), cultivateur à Boinville (1887)  
ép. 18/03/1858 (Goussonville)  
**Geneviève-Ludivine Naudin**  
° 19/06/1840 (Goussonville) + après 1887

# Frichot

Goussonville

14

Jean-Baptiste Frichot  
 et 1) **Marie-Cécile Cochin**  
 et 2) **Marie-Jeanne Hauducœur**

<p><b>1) Jean-Baptiste Frichot</b>        ° 11/12/1742 (Goussonville)        + 27/04/1768 (Goussonville)</p>	<p><b>2) Marguerite Frichot</b>        ° 31/08/1746 (Goussonville)</p>	<p><b>2) Denis Frichot</b>        ° 05/09/1747 (Goussonville)        + 14/08/1748 (Goussonville)</p>	<p><b>2) Marie Frichot</b>        ° 16/10/1748 (Goussonville)        + 20/12/1819 (Goussonville)        ép. 23/11/1772 (Goussonville)  <b>Charles Dutheil</b> ° ~1742 (Orgeval, 78) + 20/02/1814 (Goussonville) jardinier, cultivateur à Goussonville</p>	<p><b>2) Marguerite Frichot</b> ° 06/05/1750 (Goussonville) + 20/04/1845 (Arnouville-lès-Mantes)        ép. 21/07/1772 (Goussonville)  <b>Pierre Vasseur</b> ° 20/01/1745 (Arnouville-lès-Mantes) + 27/03/1820 (Arnouville-lès-Mantes)        charretier (1775), vigneron à Arnouville (1777)</p>	<p><b>2) François Frichot</b>        ° 09/11/1751 (Goussonville)        + 20/12/1753 (Goussonville)</p>	<p><b>2) Jacques Frichot</b>        ° 27/02/1753 (Goussonville)        + 19/04/1756 (Goussonville)</p>	<p><b>2) Simon Frichot</b> ° 25/10/1754 (Goussonville) + 23/10/1831 (Goussonville) cultivateur à Goussonville (1826)        ép. 22/06/1790 (Goussonville)  <b>Suzanne Grosseuvre</b> ° 09/06/1770 (Goussonville) + 22/03/1849 (Goussonville)  <i>postérité qui suit (p.19a)</i></p>
--	--	--	---	---	---	--	---

<p><b>2) Pierre Frichot</b>        ° 28/03/1757 (Goussonville)</p>	<p><b>2) Nicolas Frichot</b>        ° 20/12/1758 (Goussonville)</p>	<p><b>2) Dominique Frichot</b>        ° 20/12/1760 (Goussonville) + 10/01/1827 (Goussonville) vigneron (1785), cultivateur à Goussonville (1806, 1827)        ép. 08/01/1783 (Goussonville) <b>Marie-Anne Lignereux</b>        ° vers 1758 (Ravenel, 60) + 07/08/1814 (Goussonville)  <i>postérité qui suit (p.19b)</i></p>	<p><b>2) Marie-Madeleine Frichot</b>        ° 26/10/1763 (Goussonville) + 12/04/1854 (Goussonville)        ép. 21/07/1789 (Goussonville) <b>Pierre Féret</b>        ° 02/01/1762 (Goussonville) + 09/03/1850 (Goussonville) tisserand (1813), rentier à Goussonville (1840)</p>
--	---	---	---

# Frichot

Goussonville

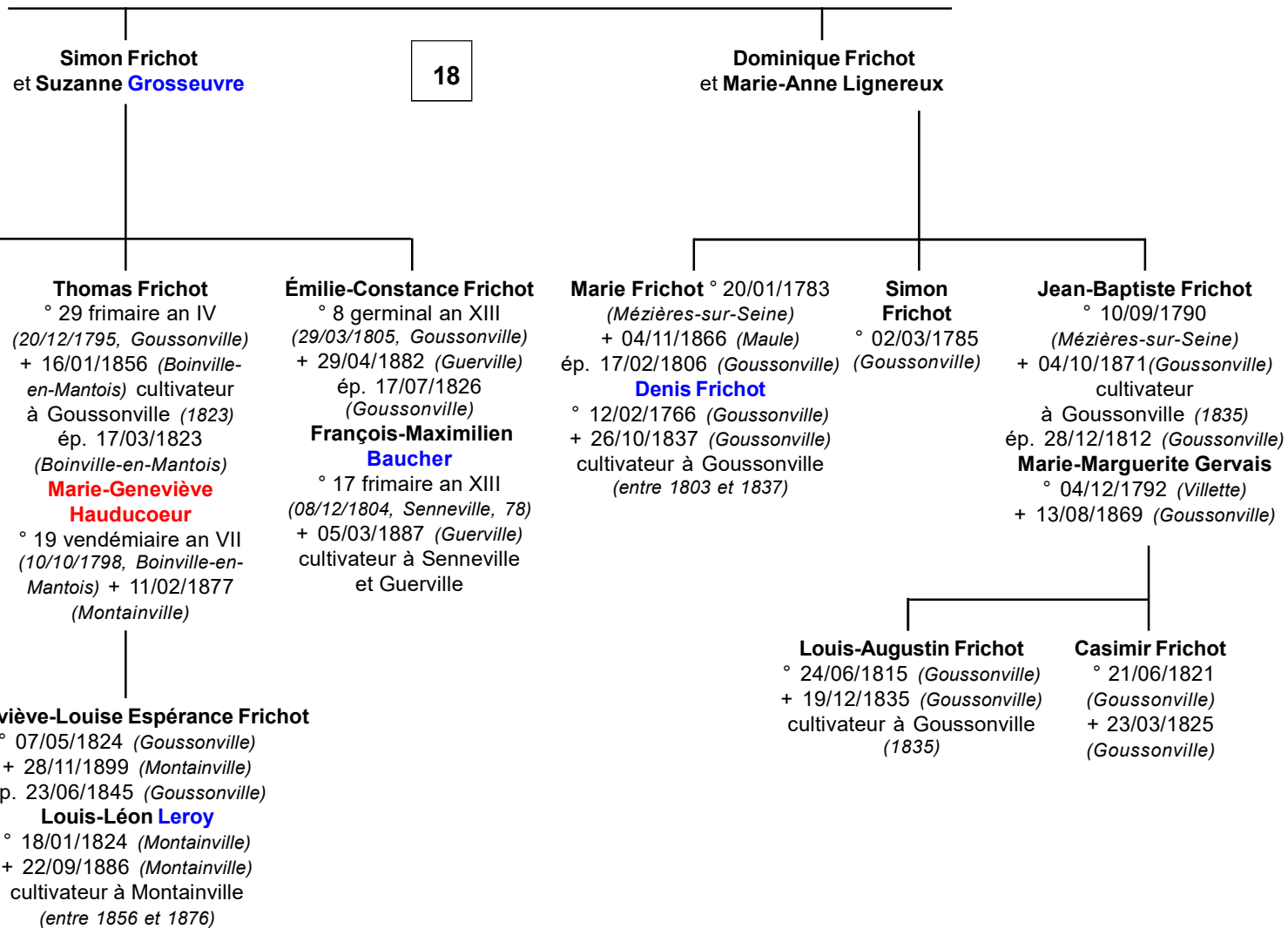

# Frichot

La Concye, Boinville

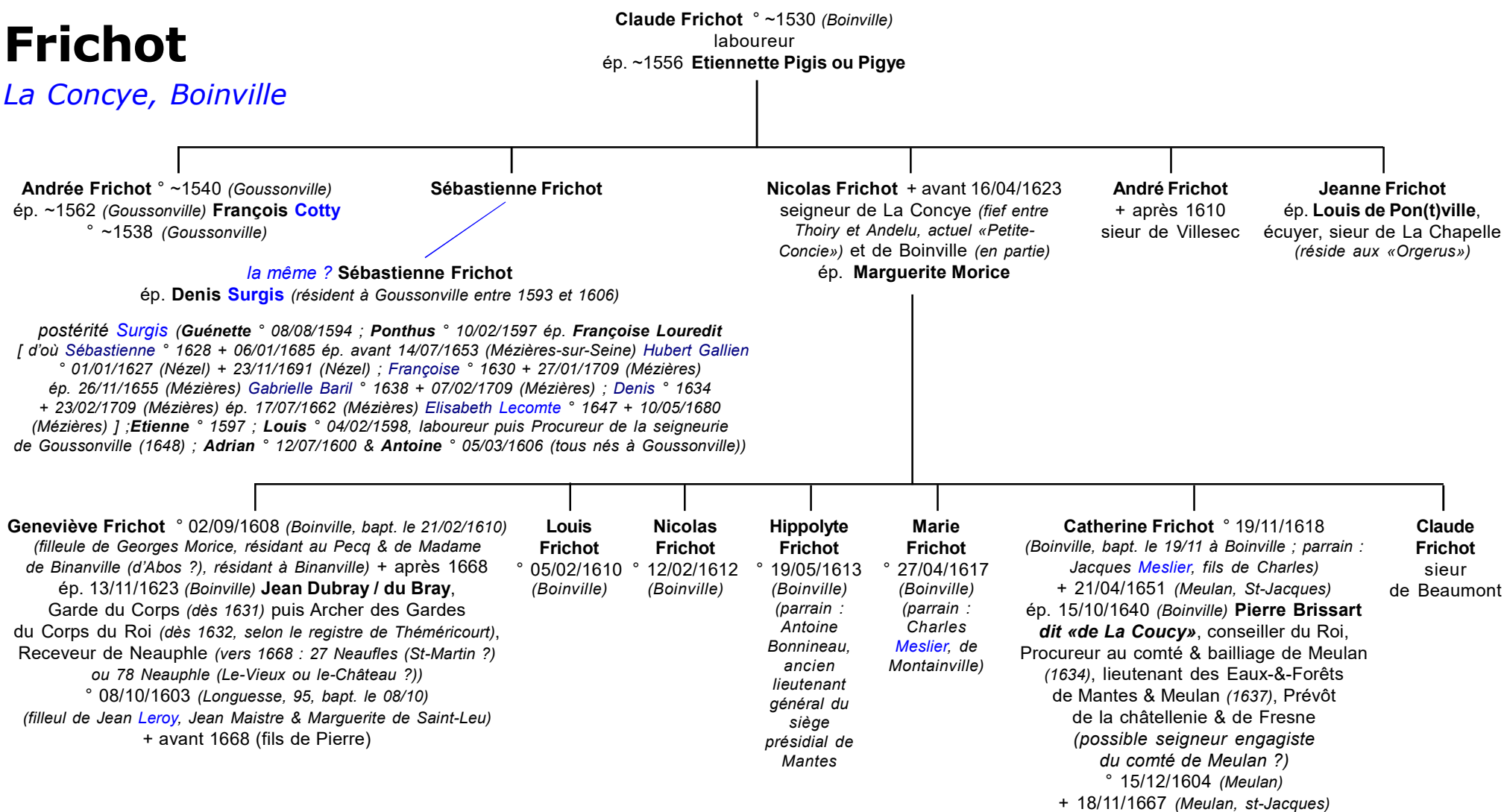

# Frichot

Mantes, Boinville

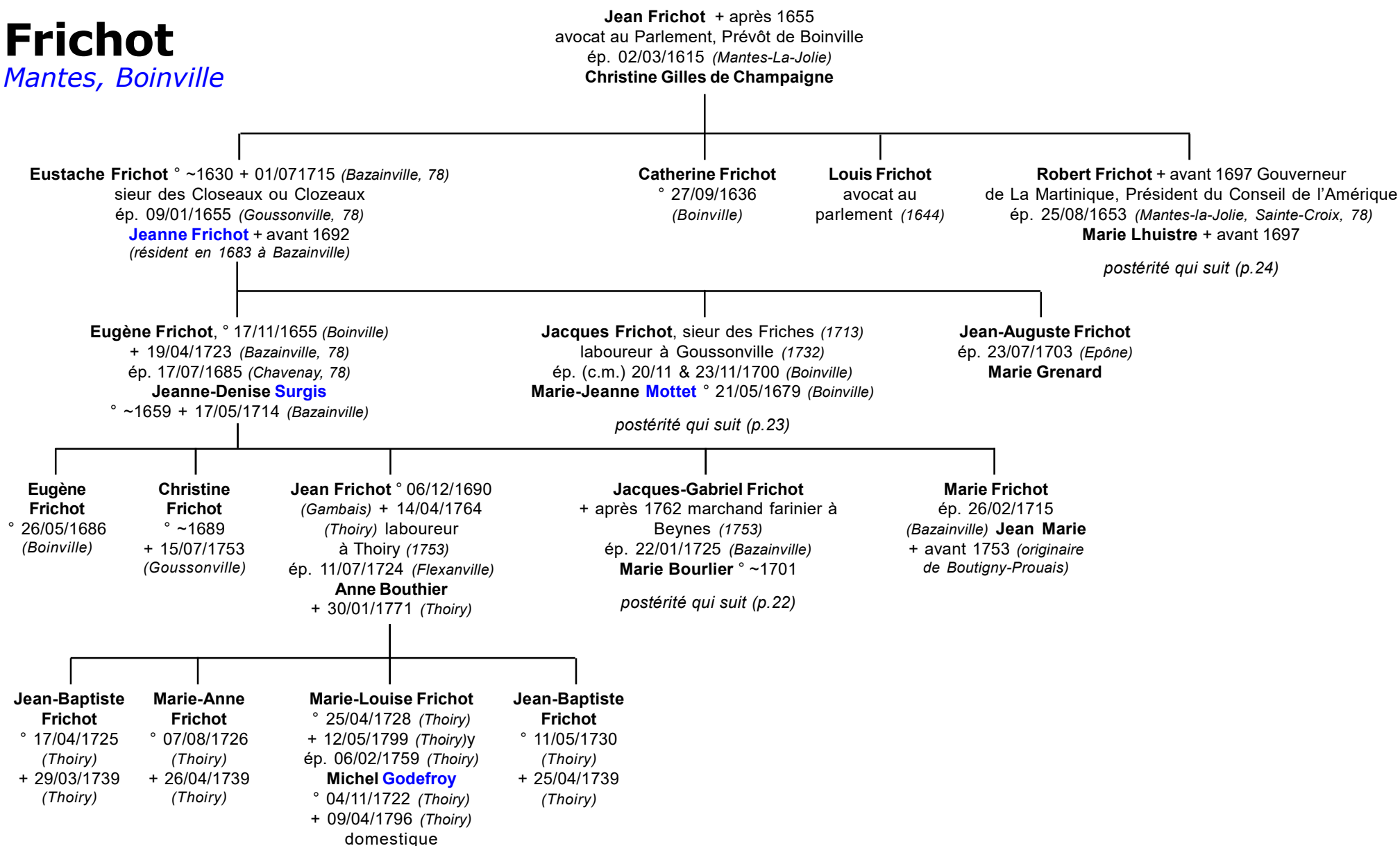

# Frichot

Mantes, Boinville

21

Jacques-Gabriel Frichot  
et Marie Bourlier

**Marie Frichot** ° ~1727  
ép. 30/09/1755 (Beynes)  
**Pierre Rognon**  
° ~1717 (originaire  
de Marchezais, 28)  
sossou à Saint-Germain  
de La Grange

**Guillaume Frichot**  
° 29/03/1731 (Bazainville)  
+ 07/10/1783 (Villiers-Saint-  
Frédéric) meunier au moulin  
de Cressay à Villiers-St-Frédéric  
ép. 01/10/1765 (Beynes)  
**Marie-Marguerite Vassal**  
° 07/03/1743 (Thoiry)  
+ 12/10/1785 (Neauphle-  
Le-Château)

**Adrien Frichot**  
° 01/05/1738 (Bazainville)  
(réside à la Maladrerie,  
Beynes)  
ép. 13/02/1770 (Beynes)  
**Marie Chauvin**  
° 22/09/1742  
(Mulcent, 78)

**Jacques Frichot** ° 14/05/1741 (Bazainville)  
+ 28/03/1815 (Crespières) meunier à Crespières,  
au moulin neuf près de La Maladrerie  
ép. 1) 21/06/1786 (Crespières) **Marie-Catherine Longuet**  
° 02/08/1755 (Beynes) + 27/07/1786 (Crespières)  
ép. 2) 30/01/1787 (Beynes) **Josèphe-Françoise Laurent**  
° 24/01/1756 (Saint-Rémy-L'Honoré) + 22/08/1792 (Beynes)  
ép. 3) 25/06/1794 (Beynes) **Marie-Louise Laurent**  
° 14/09/1761 (Saint-Rémy-L'Honoré) + 27/03/1826 (Beynes)

**Marie-Catherine Frichot**  
ép. 23/11/1762 (Beynes)  
**Jacques Marteau**  
(originaire de Plaisir)

postérité qui suit (p.23)

**Marie-Marguerite Frichot** ° 15/09/1772  
(Ivry-la-Bataille, 27)  
+ 20/04/1811 (Gambais)  
ép. 11 thermidor an V  
(29/07/1797, Gambais)  
**Pierre Bigard**  
° 22/10/1768 (Gambais)  
cultivateur

**Jacques Frichot**  
° 16/02/1774 (Cernay-La-Ville, 78)  
+ après 1803 demeurant  
à Versailles (1803)  
ép. 19 fructidor an X  
(06/09/1802, Versailles)

**Marie-Anne Plisson**  
° ~1778 fruitière à Versailles

**Elisabeth-Sophie Frichot**  
° 07/11/1777 (Cernay-La-Ville)  
+ après 1851  
ép. 10 messidor an XI  
(29/06/1803, Thoiry)

**Charles Dailly**  
° 25/02/1770 (Goupillières)  
+ 07/07/1851 (Goupillières)  
cultivateur

**Guillaume-Adrien Frichot**  
° 06/02/1771 (Rouvres, 28)  
+ 01/04/1847 (Versailles)  
marchand à Saint-Rémy-  
lès-Cheveuse  
ép. 08/12/1796  
(Fontenay-le-Fleury, 78)

**Marie-Marguerite Elisabeth Chauvin** ° 24/04/1772  
(Fontenay-le-Fleury)

**Suzanne-Adélaïde Frichot**  
° 10/02/1779 (Jouars-  
Pontchartrain) + 23/05/1840  
(Neauphle-Le-Vieux)  
ép. 14/07/1807  
(Jouars-Pontchartrain)

**Jean-Baptiste Lavenant**  
° 06/04/1770 (Les Mureaux, 78)  
+ 07/10/1839 (Neauphle-Le-Vieux)  
meunier à Vicq, rentier  
à Neauphle-Le-Vieux (fils  
de Jean-Baptiste, meunier,  
cultivateur, et de Marie-Jeanne  
Veillet)

postérité **Lavenant**

# Frichot

Mantes, Boinville

22

Jacques Frichot  
et 1) Marie-Catherine Longuet  
et 2) Josèphe-Françoise Laurent  
et 3) Marie-Louise Laurent

- 1) **Jacques Frichot**  
° 26/06/1786 (Crespières)
- 2) **Antoine-Laurent Frichot**  
° 25/01/1788 (Crespières)  
+ 22/12/1841 (Beynes)  
meunier à la Maladrerie de Beynes  
ép. 10/08/1815 (Beynes)  
**Victoire-Denise Lavenant**  
° 08/10/1781 (Maule, Saint-Vincent) + 18/08/1854 (Garancières)  
(fille de Jean-Baptiste, meunier, cultivateur, et de Marie-Jeanne Veillet)
- 3) **Marie-Louise Adélaïde Frichot**  
° 1er brumaire an III (22/10/1794, Crespières)  
+ 5 nivôse an III (25/12/1794, Crespières)
- 3) **François-Julien Frichot**  
° 18 nivôse an IV (08/01/1796, Crespières)  
+ 29 ventôse an XIII (20/03/1805, Crespières)
- 3) **Jean-Louis François Frichot**  
° 2 messidor an V (20/06/1797, Crespières) + avant 1888 cultivateur à La Maladrerie de Beynes (1851)  
ép. 30/04/1822 (Mareil-sur-Mauldre)  
**Marie-Catherine Bayvet**  
° 06/01/1799 (Mareil-sur-Mauldre)  
+ 11/10/1888 (Mareil-sur-Mauldre)
- 3) **Charles-Michel Frichot**  
° 30 floréal an VII (19/05/1799, Crespières)
- 3) **Antoinette-Nathalie Frichot**  
° 13 germinal an X (03/04/1802, Crespières)

# Frichot

*Mantes, Boinville*

21

Jacques Frichot  
et Marie-Jeanne Mottet

**Jeanne-Catherine Frichot**

° 10/11/1701 (*Bazainville*)  
+ 13/12/1786  
(*Flins-sur-Seine, 78*)  
ép. 31/01/1728  
(*Flins-sur-Seine*)

**André-Augustin Froyer**,  
laboureur, hôtelier  
° 04/05/1697  
(*Saint-Germain-en-Laye, 78*)  
+ avant 1786

**Eustache  
Frichot**

° 03/10/1702  
(*Bazainville*)  
+ 14/10/1702  
(*Bazainville*)

**Jeanne-Catherine  
Frichot**

° 22/02/1704  
(*Bazainville*)  
+ 11/03/1732  
(*Goussonville*)

**Jacques-François Frichot**

° 04/10/1709  
(*Goussonville*)  
+ 02/09/1718  
(*Goussonville*)

**Marie-Anne Frichot**

° 15/11/1711  
(*Goussonville*)  
+ 20/11/1711  
(*Goussonville*)

**François Frichot**

° 23/10/1713  
(*Goussonville*)  
+ 01/02/1717  
(*Goussonville*)

**Madeleine Frichot**

ép. 27/11/1730 (*Goussonville*)  
**Jean Bruneau**, laboureur  
à Behoust (1730)



# Frichot

*Mantes, Boinville*

## Le ou de Frichot

dans : «*Recueil d'armoiries des Maisons nobles de France (Gourdon de Genouillac, 1860)* :

"*D'azur, au lion d'argent lampassé de gueules ; en chef une fasce d'or chargée d'une croix pattée de gueules.*"

**Frichot (de) :**

"*D'azur, au lion d'argent, lampassé de gueules, en chef une fasce d'or, chargée d'une croix pattée de gueules.*"

**Le Frichot, seigneur des Friches, de Clodoré :**

"*D'azur, au lion d'argent, lampassé de gueules, en chef une fasce d'or, chargée d'une croix pattée de gueules, qui remplit toute l'étendue de la fasce.*"

**François-Siméon Le Frichot** écuyer, seigneur de Clodoré, capitaine d'infanterie au régiment des Touches :

"*D'azur, à la fasce en devise haussée d'or chargé d'une croisette de gueules, et acc. en chef d'un lambel d'or et en pointe d'un lion d'argent armé & lampassé de gueules.*" (*Euraldic*).

**François Frichot, écuyer, seigneur de Filancourt,**

ci-devant capitaine au régiment du Roi, gouverneur des pages de la Chambre du Roi (époux en 05/1690 de Marie François) : "*D'azur, à la fasce haussée d'or, chargé d'une croisette de gueules et acc. en pointe d'un lion d'argent armé & lampassé de gueules.*"

- P IV-381.

## FILLANCOURT

*Fillancourt (Feuillancourt - Le Pecq)*

*(bois & seigneuries du prieuré de Saint-Germain-en-Laye)*

*Fillancourt en 1705 ; Ferme des Fillancourts & Le lavoir des "Fillancourts" à Senneville (près Guerville)*

*Grandchamp, tel que nous le connaissons aujourd'hui est un lieu situé comme **Feuillancourt**, Saint-Léger, dans une vallée traversée par les rûs de Bûzot et de L'Etang. Au Moyen -Age, les Rois Mérovingiens y résident, les évêques y établissent leurs abbayes, les Saints y édifient leurs chapelles ; plusieurs siècles avant que Louis le Gros, François 1<sup>er</sup>, Henri IV, Louis XIII, construisent leur Palais Royal de la Cité de St-Germain-en-Laye.*

21

Robert Frichot  
et Marie Lhuistre

Simon-François Frichot + avant 1710  
sieur de Clodoré  
ép. 29/01/1697 (*Mantes-la-Jolie, Sainte-Croix*)  
**Elisabeth-Marguerite Daubonnet**

? **Robert (Le) Frichot dit «des Friches»** +  
chevalier, sieur de Clodoré, officier,  
capitaine au régiment de Marine, Major de Calais,  
Gouverneur de Cardonne (*Catalogne*),  
nommé Gouverneur de La Martinique  
(11/10/1664 ; *en poste dès 1665 jusqu'en 1667*)  
(*contribue en 1667 à la prise d'Antigua*)  
ép. **Marie Lhuistre**

# Frichot

Aulnay  
Maule

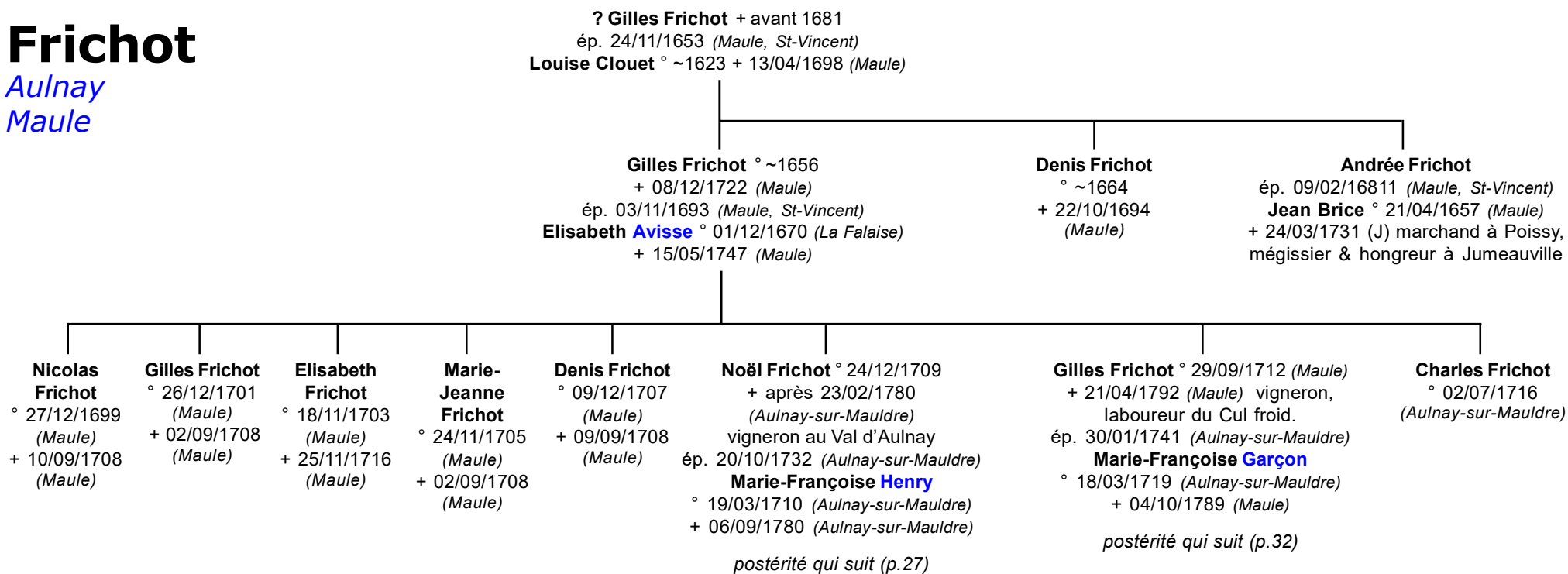

# Frichot

Maule

26

Noël Frichot  
et Marie-Françoise **Henry**

**Noël Frichot**  
° 28/02/1736  
(Aulnay-sur-Mauldre)  
+ 06/09/1780  
(Aulnay-sur-Mauldre)

**Gilles Frichot**  
° 23/05/1738  
(Aulnay-sur-Mauldre)  
+ 26/05/1821 (*La Falaise*)  
cultivateur à Aulnay  
ép. 29/04/1771  
(Maule, St-Vincent)  
**Marie-Louise Françoise  
Delamarre**  
° 02/12/1745 (Maule)  
+ 09/09/1783  
(Aulnay-sur-Mauldre)  
postérité qui suit (p.28)

**Louis Frichot**  
° 19/11/1740  
(Aulnay-sur-Mauldre)  
+ 29/11/1828 (*Maule*)  
journalier, cultivateur,  
«raimbin»  
ép. 10/02/1766 (*Maule*)  
**Marie-Anne Delavigne**  
° 07/01/1748 (*Maule*)  
+ 2 floréal an VII  
(21/04/1799, *Maule*)  
postérité  
qui suit (p.29)

**Marie-  
Françoise  
Frichot**  
° 23/08/1743  
(Aulnay-sur-  
Mauldre) +  
après 1767

**Marie-Geneviève Frichot**  
° 06/03/1746  
(Aulnay-sur-Mauldre)  
+ 28 ventôse an VIII  
(19 mars 1800, *Boinville-  
en-Mantois*, 78)  
ép. 10/11/1777  
(Aulnay-sur-Mauldre)  
**Charles-François Pelletier**  
° 12/10/1735  
(*Boinville-en-Mantois*)  
+ 14/09/1807  
(*Boinville-en-Mantois*)

**Angélique Frichot**  
° 18/05/1748  
(Aulnay-sur-Mauldre)  
+ 19/06/1750  
(Aulnay-sur-Mauldre)

**Jean Frichot**  
° 07/09/1750  
(Aulnay-sur-Mauldre)  
+ 10/10/1833  
(Aulnay-sur-Mauldre)  
vigneron  
ép. 19/08/1777  
(Maule, St-Vincent)  
**Marie-Catherine  
Malèvre**  
° 29/11/1752  
(*Guerville*, 78)  
+ le 05/10/1836  
(Aulnay-sur-Mauldre)  
postérité qui suit (p.30)

**Etienne Frichot**  
° 23/05/1752  
(Aulnay-sur-  
Mauldre)  
+ 14/05/1753  
(Aulnay-sur-  
Mauldre)

**Charles  
Frichot**  
° 28/09/1753  
(Aulnay-sur-  
Mauldre)

**Etienne Frichot**  
° 05/11/1755 (*Aulnay-sur-Mauldre*)  
+ 04/07/1832 (*Aulnay-sur-Mauldre*)  
ép. **1**) 26/06/1786 (*Aulnay-sur-Mauldre*)  
**Marie-Catherine Cheval**  
° 05/11/1756 (*Aulnay-sur-Mauldre*)  
+ 08/07/1791 (*Aulnay-sur-Mauldre*)  
ép. **2**) 10/07/1792 (*Aulnay-sur-Mauldre*)  
**Marie-Geneviève Vieillard** ° ~1768  
+ 12/09/1817 (*Aulnay-sur-Mauldre*)  
postérité qui suit (p.31)

**Marie Frichot**  
ép. 08/02/1774  
(Aulnay-sur-  
Mauldre)  
**Guillaume  
Reaubourg**  
° ~1746  
(*Epône* 78)

# Frichot

Maule

27

Gilles Frichot  
et Marie-Louise Françoise Delamarre

**Marie-Louise  
Françoise Frichot**  
° 17/07/1771  
(Aulnay-sur-Mauldre)  
+ 20/08/1772  
(Aulnay-sur-Mauldre)

**Gilles Frichot**  
° 02/12/1772  
(Aulnay-  
sur-Mauldre)

**Marie-Louise Frichot**  
° 12/08/1774  
(Aulnay-sur-Mauldre)  
+ après 30/01/1827  
ép. 02/12/1794  
(Aulnay-sur-Mauldre)  
**Jean-Baptiste Charles Demy**  
° 28/12/1767 (La Falaise)  
+ 21/02/1844 (La Falaise)  
cultivateur, marchand fruitier

**Marie-Françoise  
Geneviève Frichot**  
° 30/05/1776  
(Aulnay-sur-Mauldre)  
+ 23/07/1852 (La Falaise)  
cultivatrice au hameau  
de Velannes à Epône  
en 1831  
ép. 02/10/1822  
(Aulnay-sur-Mauldre)  
**François Loiseau**  
° 18/07/1762 (Épône)  
+ avant 23/07/1852  
cultivateur à Epône  
**X) liaison avec ?**

**Marie-Rosalie Frichot**  
° 18/03/1778  
(Aulnay-sur-Mauldre)  
ép. 9 pluviôse an VI  
(28/01/1798, Versailles)  
**Nicolas-Charles  
Hanot ou Hamot**  
° ~1771 (Saint-Rémy-  
L'Honoré ?, 78) militaire  
en station à Versailles  
en 1798, journalier,  
cultivateur à Maule

**Etienne Frichot**  
° 10/10/1779  
(Aulnay-  
sur-Mauldre)  
+ 10/10/1781  
(Aulnay-  
sur-Mauldre)

**Madeleine Frichot**  
° 31/03/1781  
(Aulnay-  
sur-Mauldre)  
+ 04/05/1784  
(Aulnay-  
sur-Mauldre)

**Jean-François  
Frichot**  
° 28/08/1783  
(Aulnay-  
sur-Mauldre)  
+ 21/05/1784  
(Aulnay-  
sur-Mauldre)

# Frichot

## Maule

27

Louis Frichot  
et Marie-Anne Delavigne

**Marie-Madeleine Frichot** ° 22/07/1767 (Maule, bapt. le 22/07) + 14/06/1846 (Maule) ép. 10 ventôse an IV (29 février 1796, Maule)  
**Guillaume Houllier** ° 31/12/1776 (Maule) + 16/02/1850 (Maule) cultivateur, marchand blastier, grainetier

**Louis-Pierre Frichot** ° 29/06/1769 (Maule, bapt. le 30/06)

**Marie-Anne Frichot** ° 23/03/1771 (Maule, bapt. le 23/03) + 31/03/1771 (Maule, inh. le 01/04)

**Jean Frichot** ° 19/01/1773 (Maule, bapt. le 19/01) + 19/08/1848 (Clermont, 60) cultivateur, propriétaire  
ép. 12/01/1831 (Maule) **Marie-Madeleine Giroult** ° 01/03/1802 (Maule) + 03/04/1864 (Maule)

**Jacques Frichot** ° 13/01/1775 (Maule, bapt. le 13/01)  
**Charles Frichot** ° 28/01/1777 (Maule, bapt. le 28/01) + 11/05/1782 (Maule, inh. le 11/05)

**Marie-Anne Frichot** ° 11/04/1779 (Maule) + après 1845 ép. 14/12/1802 (Maule) **Jean-Baptiste Nicolas Toufaine** ° 25/06/1772 (Mareil-sur-Mauldre) + 24 juin 1845 (Mareil-sur-Mauldre), garde-moulin, cabaretier

**Sophie-Constance Frichot** ° 20/04/1832 (Maule) + 13/02/1891 (Maule) journalière  
ép. 09/10/1850 (Maule) **Nicolas Houllier** ° 10/03/1828 (Maule) + 29/11/1906 (Maule) cultivateur, jardinier, journalier

**Jean-Baptiste Frichot** ° 01/09/1781 (Maule) + 24/07/1859 (Maule) cultivateur  
ép. 14/01/1806 (Maule) **Marie-Catherine Pierre** ° 17/05/1785 (Maule) + après 1859

**Marie-Elisabeth Frichot** ° 01/05/1783 (Maule, bapt. le 02/05) + 24/08/1813 (Maule)  
ép. 02/07/1813 (Maule) **François Trochon** ° 09/03/1784 (Maule) marchand de vaches

**Marie-Madeleine Frichot** ° 02/01/1786 (Maule, bapt. le 03/01) + 11/07/1789 (Maule, inh. le 12/07)  
**? (fille)(non nommée) Frichot** ° 16/11/1789 (Maule) + 17/11/1789 (Maule)

**Marie-Catherine Justine Frichot** ° 23/01/1791 (Maule, bapt. le 23/01) + 08/01/1814 (Maule)

**Catherine-Joséphine Frichot** ° 4 mars 1806 (Maule)  
ép. 22/09/1832 (Maule)  
**Auguste-Jean Baptiste Bourgeois** ° 27/05/1798 (Maule) charretier  
X) liaison avec ?

**Julie-Honorine Frichot** ° 13/03/1809 (Maule) + 22/01/1847 (Maule)  
ép. 06/02/1830 (Maule)  
**Charles-François Salvart** ° 27/11/1807 (Le Port-Marly, 78) + 15/06/1888 (Maule)  
journalier, tisserand à Maule  
X) liaison avec ?

**Jean-Baptiste Frichot** ° 26/12/1812 (Maule)

**Catherine Frichot** ° 01/12/1816 (Maule) + 23/09/1817 (Maule)

**Jean-Louis Frichot** ° 14/03/1819 (Maule) + après 1873 cultivateur à Epône  
ép. 25/05/1841 (Épône) **Victoire-Marie Guitel** ° vers 1823 + après 1873

**Caroline Frichot** ° 03/09/1821 (Maule) + 17/01/1863 (Clermont, 60)

**François Frichot** ° 23/09/1824 (Maule) + 31/03/1869 (Épône) charretier à Epône  
ép. 30/10/1847 (Épône) **Joséphine Blavette** ° 07/10/1826 (Septeuil) + après 1892 couturière à Epône, cultivatrice à Flins, matelassière à Epône

**Clémence-Émilie Frichot** ° 05/05/1829 (Maule)  
X) liaison avec ?

# Frichot

Maule

27

Jean Frichot  
et Marie-Catherine Malèvre

**Charles-François Frichot** ° 17/09/1777  
(Maule, bapt. le 18/09)  
+ 27/04/1807  
(Aulnay-sur-Mauldre)

**Jean-Baptiste Frichot**  
° 09/04/1779  
(Maule, bapt.  
le 09/04)

**Jean-Marie Frichot** ° 24/09/1780  
(Maule) + 06/10/1837 (Épône)  
cultivateur à Bois-Henry  
à Maule chez le sieur Michel  
**Gilbert** puis à Épône  
ép. 03/01/1809 (Épône)  
**Marie-Madeleine Loiseau**  
° 27/03/1778 (Épône)  
+ après 20/06/1844

**Marie-Françoise Adélaïde Frichot**  
° 15/04/1783 (Maule,  
bapt. le 16/04)  
ép. 04/12/1806 (Aulnay-  
sur-Mauldre)  
**Louis Laporte**  
° 21/12/1778

**Marie-Véronique Frichot**  
° 20/03/1785 (Maule,  
bapt. le 20/03)  
ép. 17/03/1835 (Aulnay-  
sur-Mauldre) **Jean-  
Baptiste Baucher**  
° 19/04/1781 (Nézel)  
+ 01/02/1839 (Aulnay-  
sur-Mauldre) cultivateur

**Marie-Geneviève Louise Frichot** ° 07/02/1787  
(Maule) + après 1858  
ép. 29/06/1813  
(La Falaise) **Jean-Louis  
Leclerc** ° 04/02/1792  
(Cravent, 78) + 25/07/1849  
(Aulnay-sur-Mauldre)  
cultivateur à Aulnay

**Marie-Louise Frichot**  
° 20/12/1788  
(Maule)  
+ 28/12/1788  
(Maule)

**Marie-Virginie Frichot**  
° 13/01/1809 (Épône)  
domestique à Épône  
ép. 19/11/1832 (Épône) **Auguste-  
Alexandre Frédéric Dubos**  
° 05/04/1814 (Pierrefitte-sur-Seine,  
93) jardinier à Pierrefitte

**Jean-Baptiste Frichot**  
° 19/09/1812 (Épône)  
+ 16/10/1889 (La Falaise)  
journalier, marchand de vins  
ép. 18/04/1839 (La Falaise)  
**Héloïse-Alexandrine Hérard**  
° 09/01/1817 (La Falaise)  
+ après 1906

**Etienne-Jean Marie Frichot**  
° 10/02/1820 (Épône)  
cultivateur à Velannes  
ép. 20/06/1844 (La Falaise)  
**Marguerite-Angélique  
Rosalie Garçon**  
° 13/05/1825 (La Falaise)

**Marie-Avoye Frichot**  
° 05/05/1790  
(Aulnay-sur-Mauldre)  
+ 07/12/1886 (Maule)  
ép. 10/01/1814 Maule  
**Jean-Louis Jonon**  
° 01/10/1789 (Mareil-sur-  
Mauldre) + 14/04/1874  
(Maule) matelassier,  
chapelier à (Maule)

**Marie-Rosalie Frichot**  
° 16/03/1797  
(Aulnay-sur-Mauldre)  
+ après 1849 couturière  
ép. 16/06/1822 (Aulnay-  
sur-Mauldre) **François-David  
Garçon** ° 03/01/1772 (Nézel)  
+ 04/07/1849 (La Falaise)  
tailleur d'habits

**Marie-  
Françoise Frichot**

# Frichot

Maule

27

Etienne Frichot  
et 1) Marie-Catherine **Cheval**  
et 2) Marie-Geneviève Vieillard

1) Marie-Catherine  
**Anne Frichot**  
° 03/04/1787  
(Aulnay-sur-Mauldre)  
+ 25/01/1853 (Goussonville)  
ép. 22/09/1807 (Aulnay-sur-  
Mauldre) **Ambroise Boulland**  
° 07/02/1775 (Goussonville)  
+ 31/03/1855 (Goussonville)  
cabaretier (1828)  
puis cultivateur (1853)  
à Goussonville

1) Marguerite-  
**Elisabeth Frichot**  
° 15/10/1788  
(Aulnay-sur-  
Mauldre)  
+ 24/12/1788  
(Aulnay-sur-  
Mauldre)

1) Marie-  
**Catherine Frichot**  
° 17/02/1790  
(Aulnay-sur-  
Mauldre)  
+ 20/08/1790  
(Aulnay-sur-  
Mauldre)

2) Etienne Frichot  
° 17/06/1794  
(Aulnay-sur-Mauldre)  
+ 10/10/1795  
(Aulnay-sur-Mauldre)

2) Marie-Geneviève  
**Frichot** ° 31/08/1796  
(Aulnay-sur-Mauldre)  
+ 13/04/1875  
(Aulnay-sur-Mauldre)  
ép. 04/11/1822 (Aulnay-sur-  
Mauldre) **Vincent Baucher**  
° 22/01/1792  
(Aulnay-sur-Mauldre)  
+ 30/10/1838  
(Aulnay-sur-Mauldre)

2) Jean-Baptiste Etienne Frichot  
° 03/07/1798 (Aulnay-sur-Mauldre)  
+ 18/09/1873 (La Plagne-Guerville,  
78) garde champêtre à Aulnay  
ép. 04/10/1821 (La Falaise)  
**Marie-Louise Cécile Gilbert**  
° 18/03/1787 (La Falaise)  
+ 18/03/1864 (Aulnay-sur-Mauldre)

2) Jean-François  
**Frichot** ° 21/03/1801  
(Aulnay-sur-Mauldre)  
+ 26/05/1803 (Aulnay-  
sur-Mauldre)

**Louis-Etienne Frichot**  
° 08/12/1821  
(La Falaise)  
+ 25/07/1822  
(La Falaise)

**Etienne-Jean Baptiste Frichot**  
° 12/09/1823 (La Falaise)  
+ après 1883 journalier,  
cultivateur à Guerville  
ép. 16/07/1844 (Guerville)  
**Marie-Rosalie Gosse**  
° 23/11/1821 (Guerville)  
+ 19/03/1883 (Guerville)

**Etienne Frichot**  
° ~1824  
cultivateur  
à Bazemont

**Marie-Louise Cécile Frichot**  
° 10/12/1826  
(Aulnay-sur-Mauldre)  
+ 16/12/1826  
(Aulnay-sur-Mauldre)

# Frichot

Maule

26

Gilles Frichot  
et Marie-Françoise Garçon

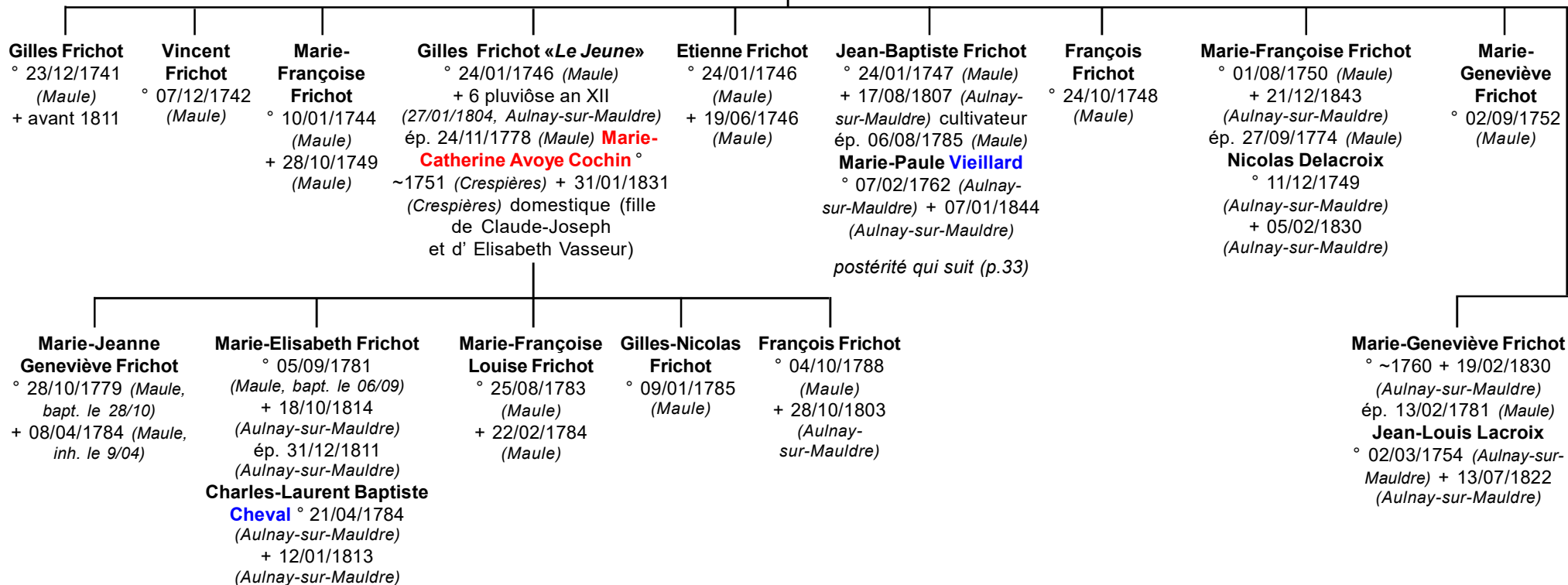



# Frichot

Maule

32

Jean-Baptiste Frichot  
et Marie-Paule Vieillard

**Jean-Baptiste Frichot**  
° 09/02/1786  
(Aulnay-sur-Mauldre)  
+ 31/03/1855  
(Aulnay-sur-Mauldre) chartier,  
cultivateur à Aulnay  
ép. 1) 03/06/1817  
(Mareil-sur-Mauldre)  
**Marie-Louise Noyer**  
° 28/02/1799  
(Mareil-sur-Mauldre)  
+ 21/11/1853  
(Aulnay-sur-Mauldre)  
ép. 2) **Claire-Marie X mère ?**  
° ~1797  
  
postérité  
qui suit (p.34)

**Etienne-  
François Frichot**  
° 24/01/1788  
(Aulnay-sur-Mauldre)  
+ 28/03/1794  
(Aulnay-sur-Mauldre)

**Gilles Frichot**  
° 15/11/1789  
(Aulnay-sur-Mauldre)  
+ 24/10/1858  
(Aulnay-sur-Mauldre)  
cultivateur à Aulnay  
ép. 27/02/1813  
(Aulnay-sur-Mauldre)  
**Marie-Catherine Cavanne**  
° 01/09/1794  
(Aulnay-sur-Mauldre)  
+ 24/03/1863  
(Aulnay-sur-Mauldre)

**Marie-Elisabeth Frichot**  
° 04/02/1792  
(Aulnay-sur-Mauldre)  
+ 28/11/1879  
(Aulnay-sur-Mauldre)  
ép. 26/04/1815  
(Aulnay-sur-Mauldre)  
**Jean-Baptiste Simon Doré**  
° 14/07/1790 (Nézel)  
+ 21/11/1860 (Nézel)  
jardinier, cultivateur  
à Nézel

**Etienne Frichot**  
° 23/12/1794  
(Aulnay-  
sur-Mauldre)  
+ 09/03/1795  
(Aulnay-  
sur-Mauldre)

**Etienne-François Frichot**  
° 26/05/1796  
(Aulnay-sur-Mauldre)  
+ 06/10/1878  
(Aulnay-sur-Mauldre)  
cultivateur à Aulnay  
ép. 05/07/1819  
(Aulnay-sur-Mauldre)  
**Marie-Honorine Béguin**  
° 09/09/1794  
(Aulnay-sur-Mauldre)  
+ 08/08/1866  
(Aulnay-sur-Mauldre)

postérité qui suit (p.34)

**Marie-Françoise Frichot**  
° 24/05/1799 (Aulnay-  
sur-Mauldre) + 19/04/1882  
(Aulnay-sur-Mauldre)  
ép. 03/04/1823  
(Aulnay-sur-Mauldre)  
**Pierre Masson**  
° 1<sup>er</sup> thermidor an VI  
(19/07/1798, Guerville, 78)  
+ après 1882, garçon  
charron, propriétaire  
en 1859

**Jean-Baptiste  
Gilles Frichot**  
° 29/05/1814  
(Aulnay-sur-Mauldre)  
+ 09/11/1877  
(Aulnay-sur-Mauldre)  
cultivateur  
ép. 21/10/1834  
(Aulnay-sur-Mauldre)  
**Louise Marguerite Béguin**  
° 14/08/1815  
(Aulnay-sur-Mauldre)  
+ 26/04/1889  
(Aulnay-sur-Mauldre)

**Marie-Catherine  
Félicité Frichot**  
° 18/05/1819  
(Aulnay-sur-Mauldre)  
+ 25/08/1820  
(Aulnay-sur-Mauldre)

**Jean-Baptiste  
François Frichot**  
° 29/09/1821  
(Aulnay-sur-Mauldre)  
+ 18/05/1885  
(Aulnay-sur-Mauldre)  
ép. 02/07/1849  
(Aulnay-sur-Mauldre)  
**Marie-Émilie Caroline B(e)aucher**  
° 03/12/1831  
(Aulnay-sur-Mauldre)  
+ 23/12/1900  
(Aulnay-sur-Mauldre)

**Marie-Madeleine Frichot**  
° 25/02/1802 (Aulnay-  
sur-Mauldre) + 10/08/1859  
(Aulnay-sur-Mauldre)  
ép. 13/07/1824 (Aulnay-  
sur-Mauldre)  
**Nicolas Dupuis**  
° 19/07/1798 (Aulnay-  
sur-Mauldre) + 09/03/1870  
(Aulnay-sur-Mauldre)  
berger à Aulnay

# Frichot

Maule

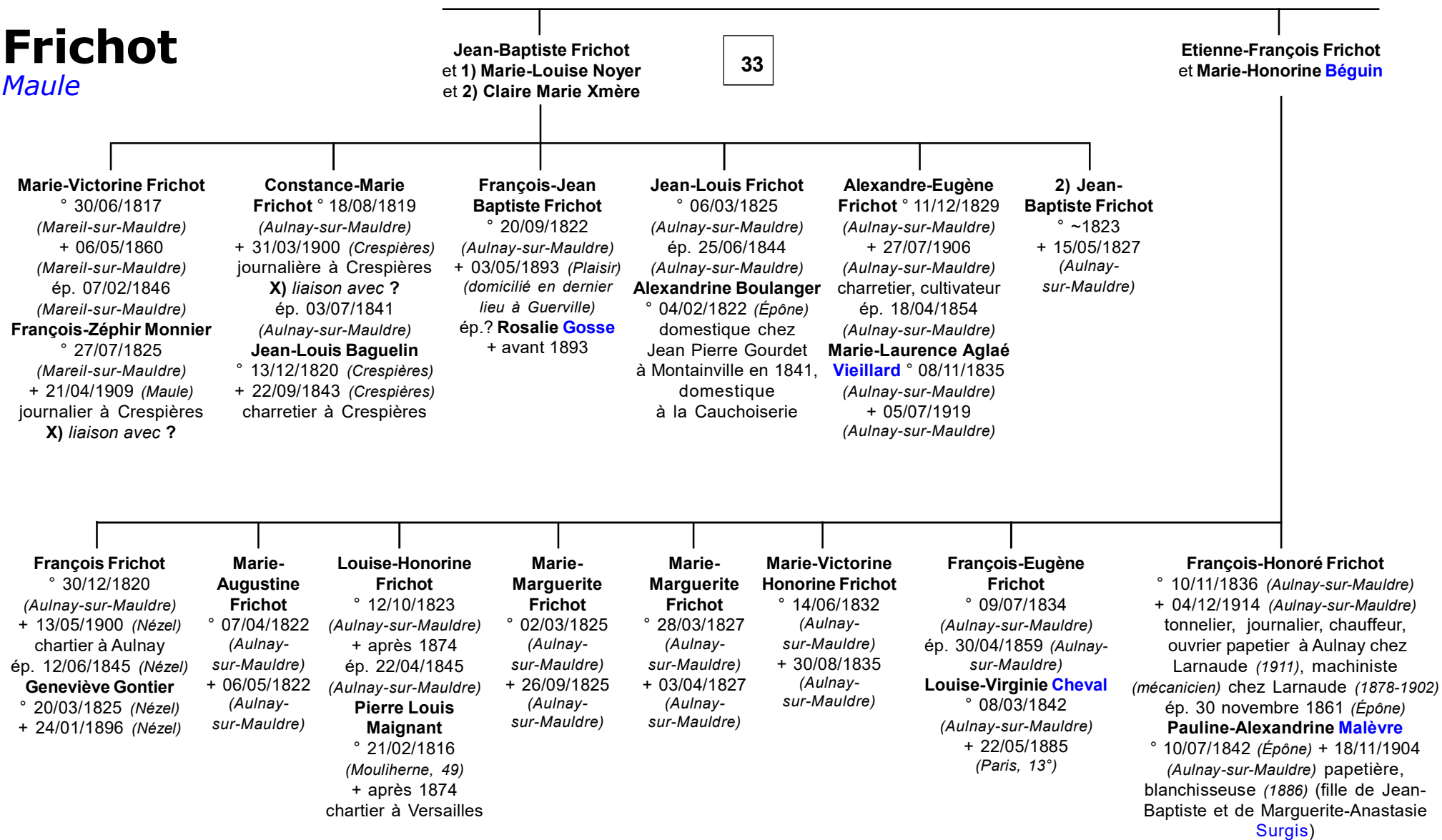

postérité qui suit (p.35)

# Frichot

Maule

34

François-Honoré Frichot  
et Pauline-Alexandrine Malèvre

**Victor-Honoré Frichot** ° 25/08/1862  
(Paris, 7°) + 01/02/1934 (Aulnay)  
ép. 28/04/1888 (Aulnay)

**Marie-Marguerite Mathurine Faudet**  
° 11/05/1866 (Plounévez-Moëdec, 22)  
+ 26/02/1949 (fille de François-Marie  
et de Marie-Mathurine Le Coquier)

**Pauline-Alexandrine Élisabeth  
Frichot** ° 17/08/1863 (Aulnay)  
+ 10/03/1941 (Aulnay)  
ép. 14/07/1886 (Aulnay)  
**Charles-Joseph Perrin**

**Louis-Honoré Frichot**  
° 30/12/1865 + 10/12/1945  
ép. 27/07/1895 (Aulnay)  
**Augustine Stéphan**

**Olive-Victorine Frichot** ° 23/09/1878  
(Aulnay) + 25/12/1962 (Aulnay)  
ép. 08/08/1908 (Aulnay)  
**Prosper-Léon Ory**  
° 12/12/1876 (Erbrée, 35)

**Julia Frichot**  
° 02/10/1880 + 16/04/1957  
ép. 31/07/1902 (Aulnay)  
**Édouard-Joseph Cretté**

**Marcel-Honoré François Frichot**  
° 04/02/1889 (Aulnay)  
ép. 24/07/1913 (Aulnay)

**Marie-Thérèse Durget**, institutrice  
° 27/11/1892 (Merrey-sur-Arce, 10)  
(fille aînée de Théobald Eugène  
et d'Aurélie-Marie Girardin)

**Hector-Victorien Louis Frichot**  
° 18/05/1893 (Aulnay)  
ép. 28/10/1920 (Maule) **Madeleine-  
Albertine Thimont** + 05/06/1965  
(Paris, 14°)

**Robert-Victor Frichot**  
° 30/09/1908 (Aulnay)  
ép. 29/09/1932 **Simone-  
Alphonsine Cheval**  
+ 29/06/1980 (Mantes-La-Jolie)

**Catherine-Mathurine  
Aurélie Frichot**  
° 10/04/1917 (Lyon, 2°)  
+ 15/05/1917 (Bron, 69)

**James-Théobald Victor Frichot**  
° 02/03/1918 (Boulogne, 75)  
+ 21/10/2001 résistant arrêté (1943),  
déporté (Dachau, Auschwitz,  
puis Buchenwald, libéré le 11/04/1945)  
ép. 15/07/1953 (Chevreuse, S-&-O)  
**Jeannine-Reine Lucette Éveillard**  
° 23/05/1930 (Paris, 14°) (fille de Louis  
et d'Yvonne-Germaine Léonie Montreuil)

**Thérèse-Marie Marcelle  
Frichot** ° 29/08/1921  
(Chevreuse)  
ép. 25/07/1950 (Chevreuse)  
**Roger-Henri Caron**

# Frichot

## Maule

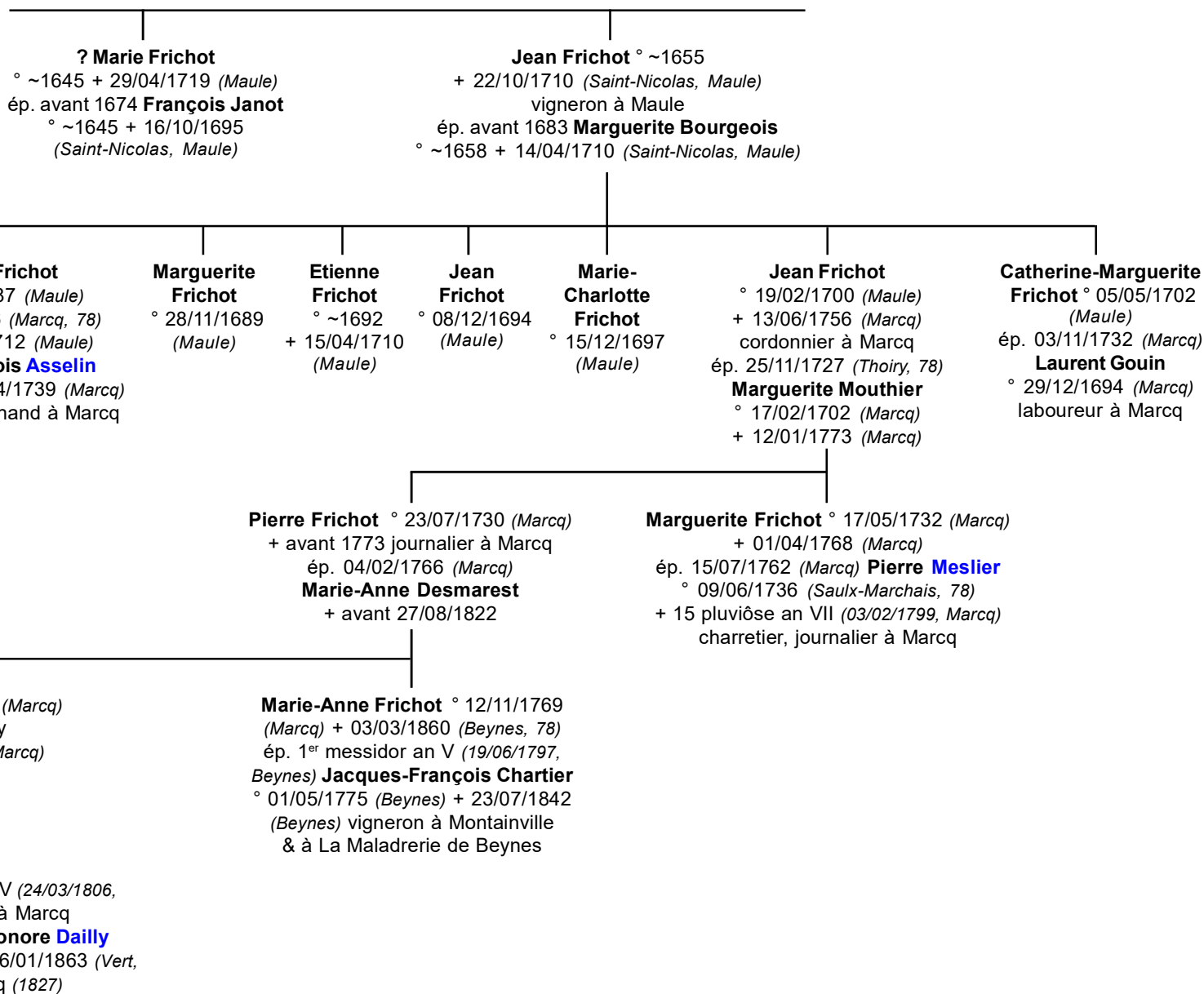

# Frichot

Maule

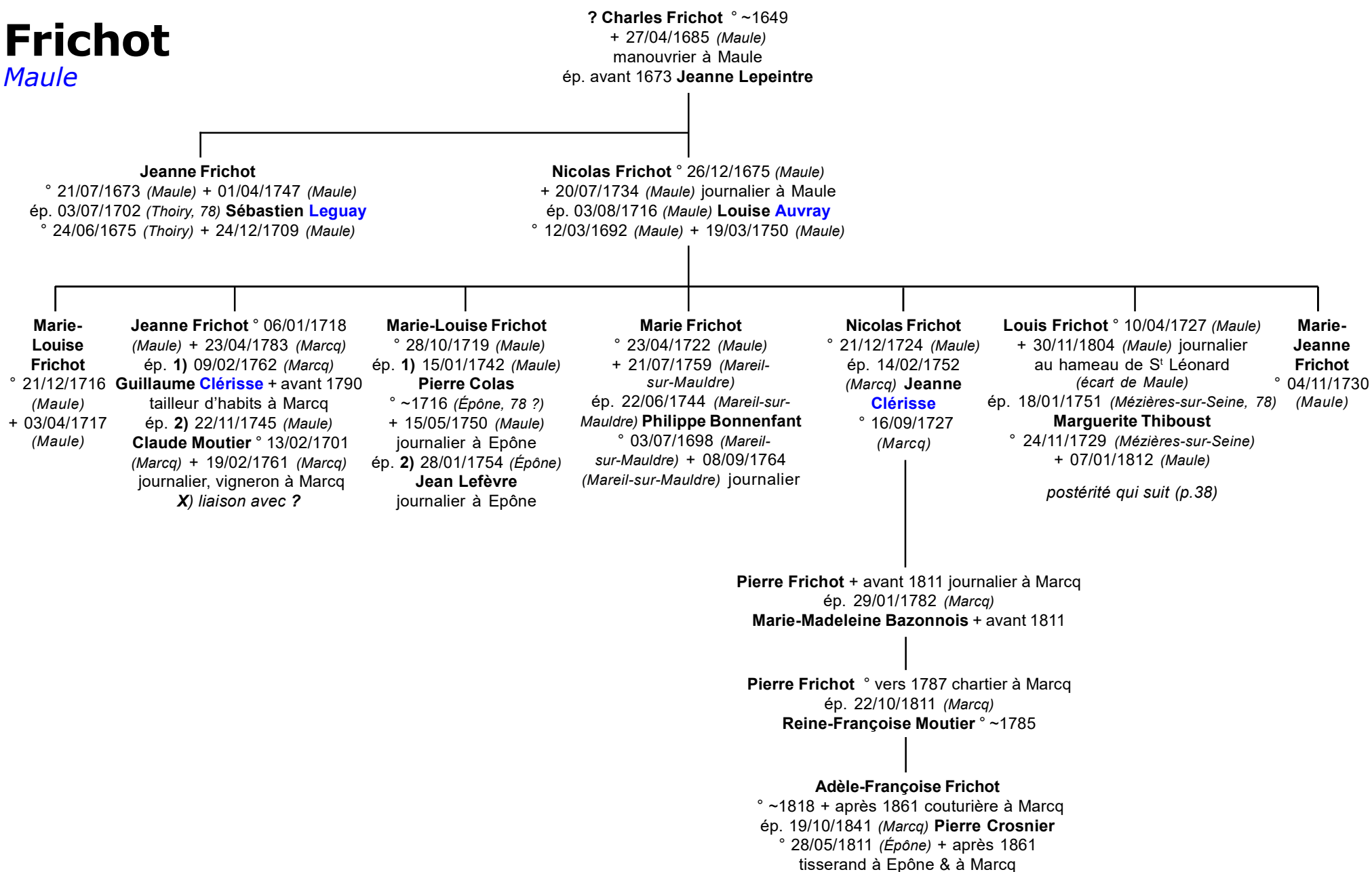

# Frichot

Maule

37

Louis Frichot  
et Marguerite Thiboust

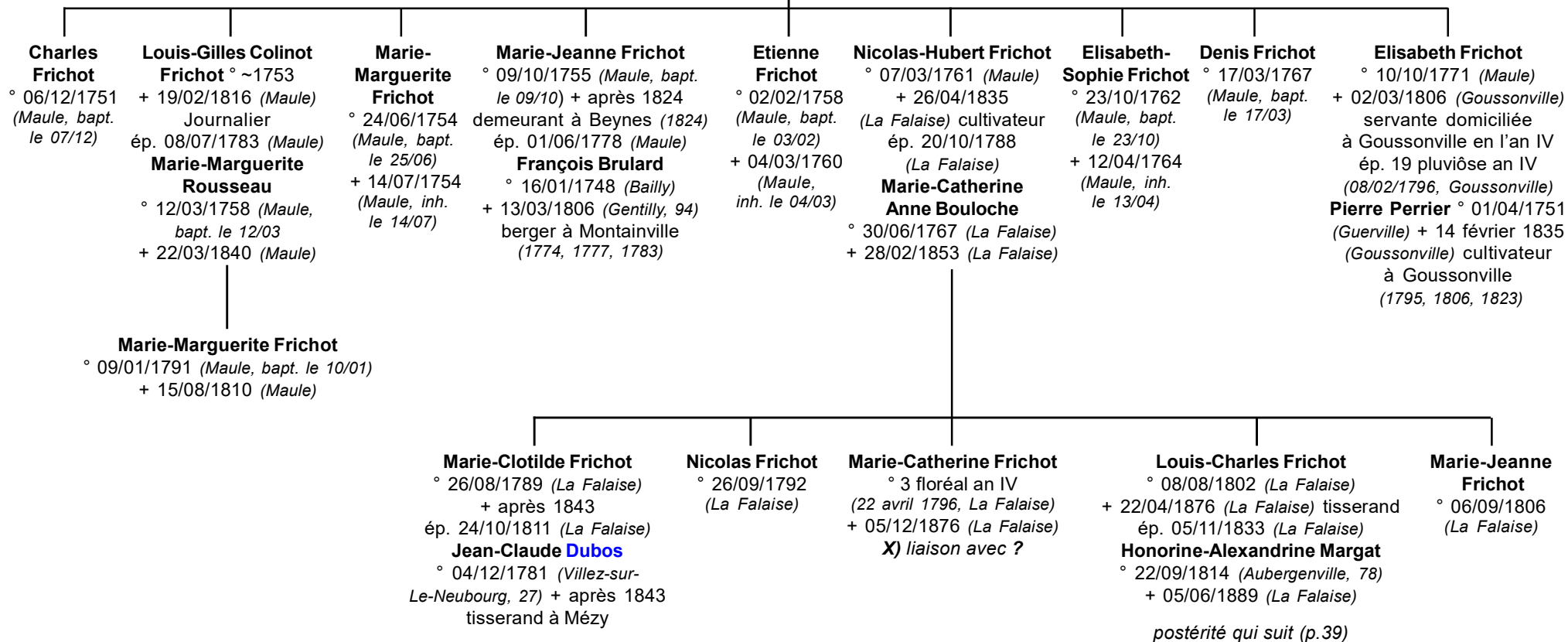

# Frichot

Maule

38

Louis-Charles Frichot  
et Honorine-Alexandrine Margat

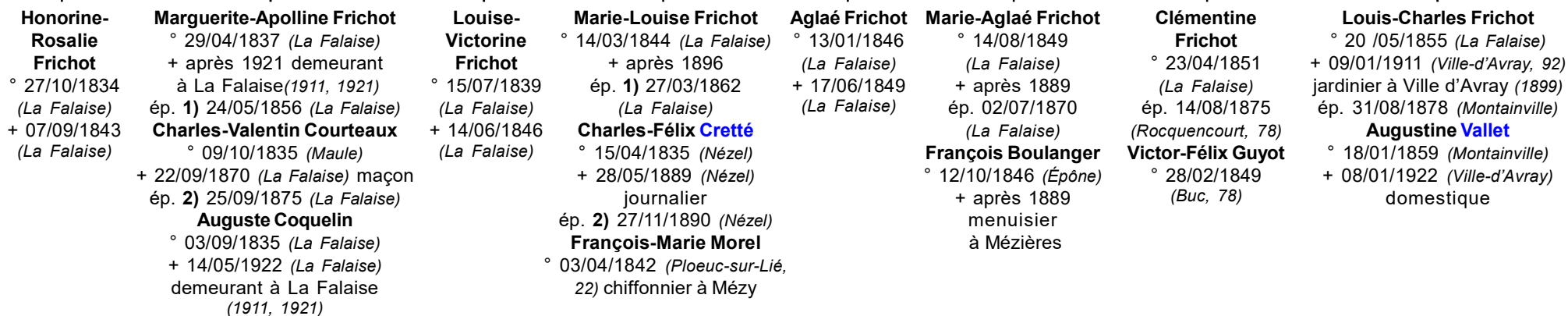

# Frichot

## Goupillières

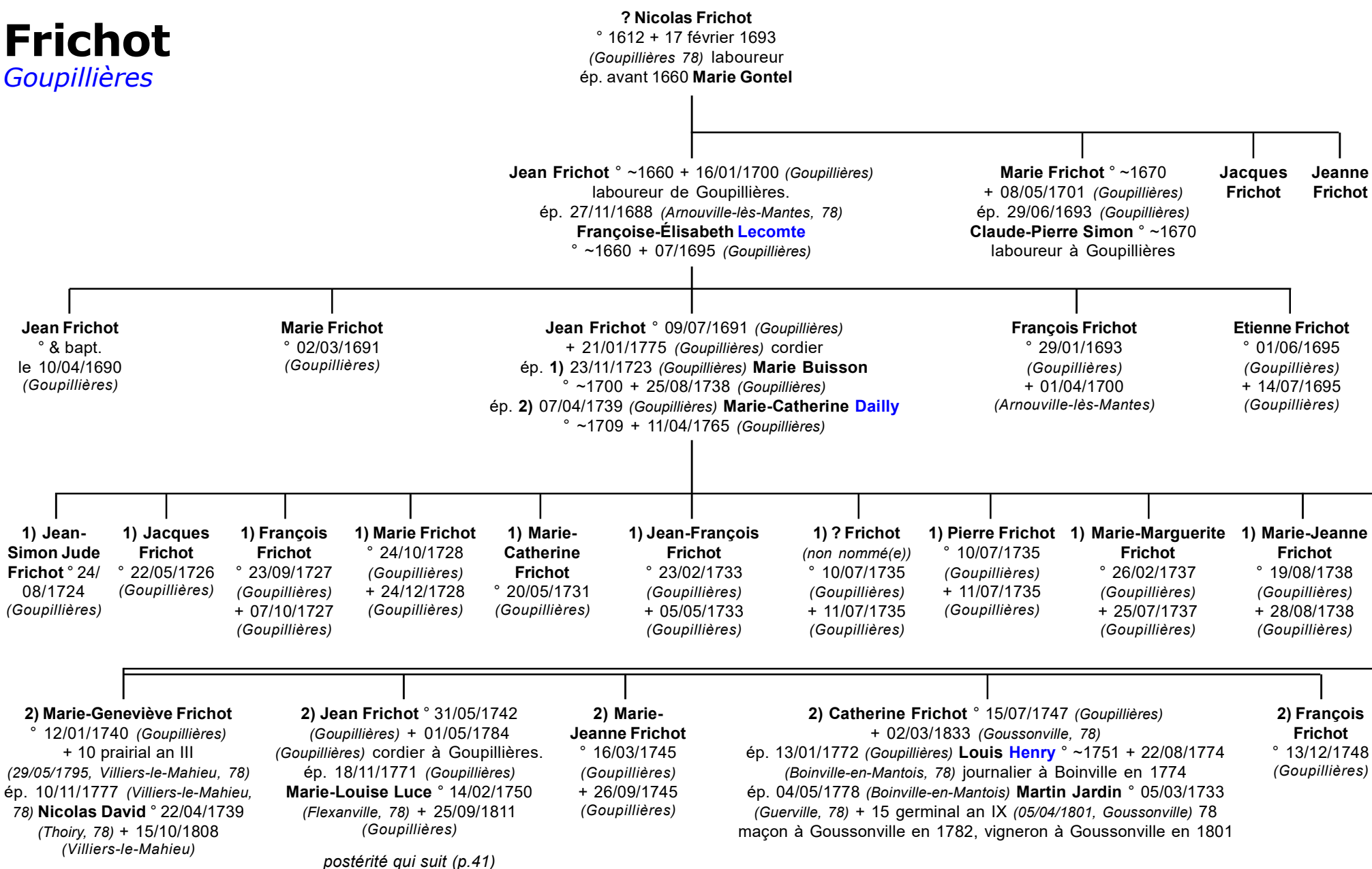



# Frichot

Goupillières

40

Jean Frichot  
et Marie-Louise Luce

**Nicolas Frichot**  
° 06/03/1773 (Goupillières) + 17/07/1780 (Goupillières)  
**Jean-Baptiste Frichot**  
° 17/10/1776 (Goupillières) cordier à Orgerus.  
ép. 22 germinal an XI (12/04/1803, Villiers-le-Mahieu, 78)

**Victoire-Angélique Mesnard**  
° 16/07/1775 (Villiers-le-Mahieu)

**Nicolas Jean Baptiste Frichot**  
° ~1802 (Villiers-le-Mahieu) + après 1865  
cordier à Maule en 1857  
Marié le 4 février 1828 (Orgerus)  
**Joséphine-Louise-Alexandrine Antheaume**  
° ~1807 (Dol-de-Bretagne, 35)  
+ 21 novembre 1865 (Maule)

**Jérôme Frichot**  
° 13/08/1779 (Goupillières) + 15/03/1859 (Goupillières)  
cordier à Goupillières  
ép. 31/03/1818 (Orgerus 78) **Marie-Louise Mahieu**  
° 21/08/1792 (Orgerus) + après 1841

**Marie-Louise Frichot**  
° 19/01/1819 (Goupillières)  
+ 18/01/1834 (Goupillières)

**Marie-Louise Françoise Frichot**  
° 31/12/1781 (Goupillières) + 09/05/1832 (Andelu, 78)  
ép. 21/07/1812 (Goupillières) **Jean Baptiste Avisse**  
° 22/09/1784 (Maule, 78) + 25/06/1848 (Andelu)  
journalier à Beurepaire, charretier,  
batteur en grange, cultivateur à Maule

**Jérôme Frichot**  
° 06/06/1821 (Goupillières)  
+ 17/02/1871 (Goupillières)  
cultivateur à Goupillières  
ép. 23/12/1841 (Goupillières)  
**Marie-Catherine Aimée Simon**  
° 06/07/1822 (Goupillières)  
+ 12/09/1858 (Goupillières)

? (fille) Frichot  
(non nommée)  
° & + 24 février 1828  
(Goupillières)

# Frichot

## Goupillières

? **Marin Frichot** ° ~1633 + 24/02/1693 (*Goupillières*)  
ép. **Andrée Guitel** (*alias Gentil*) + après 1688

**Antoine Frichot** ° ~1663 (*Goupillières*) + & inh. 16/12/1693  
(*Goupillières*) laboureur, charretier  
ép. 03/05/1688 (*Aulnay-sur-Mauldre*) **Mathurine Cheval**  
° 05/02/1665 (*Maule*) + 10/01/1743 (*Goupillières, inh. le 11/01*)  
(ép. 2) Maximilien Pelletier, laboureur, châtelain  
de Goupillières)

**Françoise Frichot**  
° ~1669  
+ 01/05/1693  
(*Flexanville, 78*)

**Louise Frichot** ° ~1674 (*Goupillières* ?)  
+ 11/06/1705 (*Mézières-sur-Seine*)  
ép. 20 mai 1697 (*Mézières-sur-Seine*)  
**Marin Malot** ° 10/01/1657  
(*Mézières-sur-Seine*) + 22/09/1701  
(*Mézières-sur-Seine*) vigneron

**Anne Frichot** ° ~1676 + 12/07/1707 (*Goupillières*)  
ép. 16/11/1693 (*Goupillières*) **Nicolas Beaujean**  
° 12/09/1668 (*Senneville, 78*) + 13/03/1746  
(*Goupillières*) homme de peine  
à Goupillières (1705) vigneron

**Maximilien Frichot** ° 04/09/1689 (*Goupillières, bapt. le 05/09*)  
+ 05/04/1740 (*Goupillières, inh. le 06/04*) laboureur  
ép. 26/04/1712 (*Saint-Martin-des-Champs, 78*)  
**Hélène Delasalle** ° ~1682/90 + 15/10/1763  
(*Goupillières, inh. le 16/10*)

**Louise-Mathurine Frichot**  
° 03/12/1692 (*Goupillières*)  
+ 20/09/1707 (*Goupillières*)

**Marie-Madeleine Frichot**  
° 15/08/1713 (*Goupillières*)  
+ 7 floréal an VI (26/04/1798,  
*Goupillières*)  
ép. 1) 18/02/1732  
(*Goupillières*) **Emmanuel**  
**Maurice** ° 21/09/1697  
(*Goupillières*) + 03/01/1755  
(*Goupillières*) charron,  
charpentier  
ép. 2) 10/07/1759  
**Germain Dailly**  
° 28/12/1713 (*Goupillières*)  
+ 02/01/1778 (*Goupillières*)  
laboureur

? **Frichot**  
(*fils*)  
° 10/01/1715  
(*Goupillières*)

**Maximilien Frichot**  
° 02/01/1717  
(*Goupillières*)  
+ 04/04/1751 (*Maule*)  
tourneur en bois  
ép. 01/07/1743  
(*Garancières*)  
**Marie-Jeanne**  
**Riou** (*alias Réaux*)  
postérité qui suit  
(p.43a)

**Marie Frichot**  
° 31/07/1718  
(*Goupillières*)  
+ 23/10/1718  
(*Goupillières*)

**François-Henri Frichot**  
° 14/11/1719  
(*Goupillières*)  
+ 26/10/1787  
(*Goupillières*)  
ép. 13/07/1753 (*Thoiry*)  
**Marie-Henriette Henry**  
° 19/03/1722  
(*Mézières-sur-Seine*)  
+ 24/11/1790  
(*Goupillières*)  
domestique

postérité qui suit (p.43b)

**Germain**  
**Frichot**  
° 28/02/1722  
(*Goupillières*)  
+ 02/03/1722  
(*Goupillières*)

**Jacques**  
**Frichot**  
° 15/03/1723  
(*Goupillières*)  
ép. 25/11/1744  
(*Marcq*)  
**Catherine-**  
**Nicole Philippe**  
° 16/12/1710  
(*Maule*)

**Gabriel**  
**Frichot**  
° 08/11/1724  
(*Goupillières*)  
+ 01/12/1729  
(*Goupillières*)

**Geneviève**  
**Frichot**  
° 25/06/1726  
(*Goupillières*)

**François**  
**Frichot**  
° 23/11/1727  
(*Goupillières*)  
+ 05/08/1756  
(*Goupillières*)

**François Frichot**  
° & bapt. 20/09/1730 (*Goupillières*)  
+ 2 messidor an XII (21/06/1804,  
*Goupillières*) cultivateur, journalier  
ép. 28/02/1764 (*Goupillières*)  
**Marie-Marguerite Vasseur**  
° ~1743 + 06/03/1794 (*Goupillières,*  
*inh. le 06/03*) domestique

postérité qui suit (p.44)

**Jean-**  
**Baptiste**  
**Frichot**  
° 20/10/1732  
(*Goupillières*)  
+ 06/01/1733  
(*Goupillières*)

# Frichot

## Goupillières

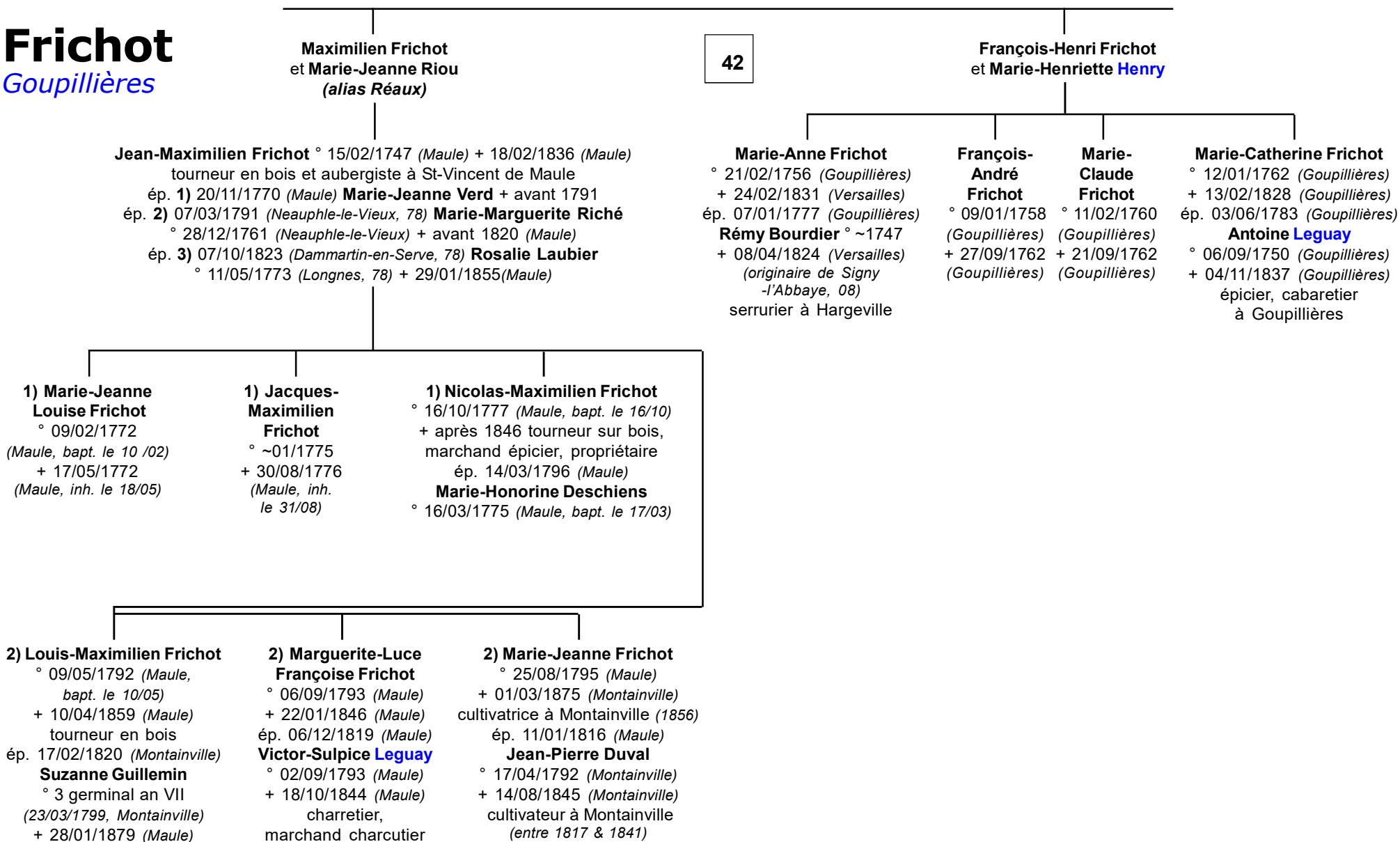

# Frichot

## Goupillières

42

François Frichot  
et Marie-Marguerite **Vavasseur**

**Marie-Marguerite Frichot**  
° 08/12/1764  
(Goupillières)  
ép. 19/07/1791  
(Goupillières)  
**Jacques Porcher**  
° 07/10/1763  
(Goupillières)  
(originaire de Flacourt)

**Marie-Angélique Frichot**  
° 27/02/1766  
(Goupillières)  
+ 14/12/1835  
(Goupillières)  
domestique  
à Goupillières  
sans alliance

**Jeanne-Adélaïde Frichot**  
° 01/04/1768 (Goupillières)  
+ 14/08/1838 (Goupillières)  
ép. 7 floréal an VI  
(26/04/1798, Goupillières)  
**Pierre-Antoine Maurice**  
° 14/09/1769 (Hargeville)  
+ 09/02/1852 (Goupillières)  
tailleur d'habits,  
journalier à Goupillières

**Denis-François Frichot**  
° 12/02/1770  
(Goupillières)

**Louis Frichot**  
° 10/01/1774  
(Goupillières)  
+ 28/01/1789  
(Goupillières)

**Marguerite Frichot**  
° 10/01/1774  
(Goupillières)  
+ 27/03/1776  
(Goupillières)

**Jean-Baptiste Frichot** ° & bapt. le 20/05/1781  
(Goupillières) + 05/02/1859 (Cul-Froid,  
écart d'Aulnay-sur-Mauldre, inh. le 06/02) cultivateur  
ép. **1**) 12/02/1811 (Aulnay-sur-Mauldre)  
**Marie-Françoise Auvray** ° 31/07/1784 (Aulnay-sur-Mauldre,  
bapt. le 31/07) + 30/09/1842 (Aulnay-sur-Mauldre)  
(fille de Charles, vigneron, et de Marie-Françoise **Garçon**)  
ép. **2**) 22/08/1846 (Villiers-le-Mahieu, 78)  
**Marie-Charlotte Angélique Gohin** ° 03/08/1780 (Thoiry)  
+ 29/01/1852 (Aulnay-sur-Mauldre)

**1) Jean-Baptiste Frichot**  
° 22/08/1812 (Aulnay-sur-Mauldre)  
+ 04/12/1887 (Epône) cultivateur  
ép. 20/09/1842 (Epône) **Victoire Marais**  
° 12/11/1824 (Epône) + 11/12/1914 (Epône)  
cultivatrice (fille de Jean-Baptiste, cultivateur,  
et de Rose-Victoire Joséphine Drouard)

**1) Théodore-Jean-Baptiste Frichot**  
° 12/08/1817 (Aulnay-sur-Mauldre)  
+ 10/01/1890 (Aulnay-sur-Mauldre)  
cultivateur  
ép. 14/02/1843 (Aulnay-sur-Mauldre)  
**Clémence-Anastasie Béguin**  
° 15/02/1824 (Aulnay-sur-Mauldre)  
+ 23/07/1903 (Bazemont, 78)

**1) Etienne Frichot**  
° 09/09/1819 (Aulnay-sur-Mauldre)  
+ 17/04/1893 (Aulnay-sur-Mauldre)  
ép. 27/06/1843 (Aulnay-sur-Mauldre)  
**Marie-Augustine Delacroix**  
° 01/02/1821 (Aulnay-sur-Mauldre)  
+ 29/10/1905 (Bazemont, 78)

**1) Marie-Désirée Frichot**  
° 22/03/1825  
(Aulnay-sur-Mauldre)  
+ 12/05/1843  
(Aulnay-sur-Mauldre)

**Léon Frichot**  
° 20/04/1845 (Epône) + après 1911 cultivateur  
ép. **1**) 08/10/1864 (Epône) **Marie-Louise Désirée Boulland**  
° 28/06/1847 (Epône) + 25/02/1892 (Epône) cultivatrice  
(fille de Michel-François et de Constance)  
ép. **2**) 21/05/1896 (Epône) **Victoire-Angélique Dupuis**  
° 25/06/1849 (Guitrancourt, 78) journalière

**? Emile Frichot**  
° ~ 1853 +

postérité qui suit (p.45)

Léon Frichot  
et Marie-Louise Désirée Boulland  
et 2) Victoire-Angélique Dupuis

1) Berthe-Désirée Frichot

° 07/04/1874 (*Epône*) cultivatrice, boulangère  
ép. 16/06/1894 (*Epône*) **Albert Cabit**  
° 28/09/1870 (*Hannecourt, écart de Gargenville, 78*)  
+ 16/05/1911 (*Versailles*) cultivateur, boulanger  
à Bonnières-sur-Seine (1901) (fils de Jules  
et d'Eloïse-Euphrasine Lemaire)

1) ? Frichot ° ~ +  
ép. **Adrien Marais**

**Marcelle Cabit**  
° 1897 (*Bonnieres-  
sur-Seine/sur-Oise*)

**Andrée Cabit**  
° 1899 (*Bonnieres-  
sur-Seine/sur-Oise*)

# Frichot

## Thoiry

? **Louis Frichot** ° ~1640 (*Goupillières*)  
 + avant 1707 (*Thoiry*) marchand meulier  
 ép. avant 1668 (*Goupillières*) **Louise Thibault**  
 ° ~ 1640 (*Goupillières*) + 26/01/1689 (*Thoiry*)

**Louise Frichot**  
 ° ~1666  
 + 09/03/1700  
 (*Goupillières, 78*)  
 ép. 01/08/1695  
 (*Thoiry, 78*) **Jean Frichot** - veuf  
 de *Goupillières*

**Anne Frichot**  
 ° 08/04/1668 (*Thoiry*)  
 + 08/09/1718 (*Thoiry*)  
 ép. 18 juillet 1695 (*Thoiry*)  
**Charles Aubry** ° 05/11/1670  
 (*Thoiry*) + 02/10/1740 (*Maule, 78*)  
 cordonnier à *Thoiry* (1695),  
 Receveur du Marquis de Maule  
 (1718), Procureur fiscal  
 au baillage de Maule & agent  
 des affaires de Mademoiselle  
 de Logivière

**Sébastien Frichot**  
 ° 07/02/1670  
 (*Thoiry*)

**Louis Frichot** ° 09/09/1671 (*Thoiry*)  
 + 17/06/1713 (*Thoiry*)  
 garçon tailleur  
 ép. 26/10/1702 (*Jumeauville, 78*)  
**Françoise Bourdillon**  
 ° 17/10/1683 (*Jumeauville*)  
 + 29/01/1757 (*Thoiry*)  
 couturière

**Nicole Frichot** ° 19/03/1673 (*Thoiry*)  
 + 25/07/1731 (*Thoiry*)  
 ép. 1) 06/10/1698 (*Goupillières*)  
**Jean Gauvert** ° ~1669/70 (*Thoiry*)  
 + 06/08/1709 (*Thoiry*) manouvrier  
 à Villarceaux (*écart de Thoiry*)  
 ép. 2) 16/07/1714 (*Thoiry*)  
**Claude Dupuis** + avant 1739  
 charretier à *Goupillières* (1714)

**Guillaume Frichot**  
 ° 18/02/1675 (*Thoiry*)  
 + 13/06/1730 (*Goupillières*)  
 ép. 19/07/1700 (*Goupillières*)  
**Marie Leroy** ° ~1674  
 (*Goupillières*) + 14/04/1741  
 (*Goupillières*)  
 postérité  
 qui suit (p.47)

**Louis Frichot**  
 ° 03/09/1703 (*Thoiry*)  
 + 14/02/1744 (*Thoiry*)  
 tailleur d'habits à *Thoiry*  
 ép. 26/11/1743 *Thoiry*  
**Geneviève Lucas**  
 ° 06/10/1714 (*Thoiry*)  
 + 21/11/1762 (*Thoiry*)

**François Frichot**  
 ° 24/08/1705  
 (*Thoiry*) burrelier  
 à *Meulan* (1736)  
 ép. 30/01/1732  
 (*Hardricourt, 78*)  
**Marie-Avoye Gontier**

**Marie-Anne Frichot**  
 ° 08/02/1740 (*Vernouillet, 78*)  
 + 02/03/1786 (*Goupillières*)  
 ép. 24/07/1764 (*Goupillières*)  
**Guillaume Leroy** ° 22/10/1735  
 (*Flexanville, 78*) + 21/10/1790  
 (*Goupillières*) tailleur d'habits

**Nicole Frichot**  
 ° 25/06/1707  
 (*Thoiry*)

**Nicolas Frichot**  
 ° 22/07/1709  
 (*Thoiry*)  
 + 18/01/1713  
 (*Thoiry*)

**Guillaume Frichot**  
 ° 10/11/1711  
 (*Thoiry*)  
 + 30/01/1713  
 (*Thoiry*)

**Jeanne Frichot**  
 ° 08/11/1676 (*Thoiry*)  
 + 07/07/1709 (*Goupillières*)  
 ép. 17/10/1707 (*Goupillières*)  
**Sylvestre Dailly**  
 ° 21/07/1680 (*Hargeville, 78*)  
 + 22/10/1755 (*Goupillières*)  
 laboureur & charretier  
 à *Goupillières* (1743)

**Charles Frichot** ° 30/03/1678 (*Thoiry*)  
 + 26/05/1737 (*Thoiry*) manouvrier  
 (1707) journalier (1735)  
 ép. 1) 11/07/1707 (*Thoiry*)  
**Catherine Martin** ° ~1678 (*Thoiry*)  
 + 14/10/1723 (*Goupillières*)  
 ép. 2) 07/02/1735 (*Thoiry*)  
**Marie Dangille** ° 1674 (*Montainville*)  
 + 22/05/1757 (*Montainville*) servante  
 de Maitre Pierre Peron, Receveur  
 de la terre & seigneurie de  
*Montainville* à *Thoiry* (1738)

**Louis Frichot**  
 ° 15/05/1683  
 (*Thoiry*)

1) **Charles Frichot**  
 ° 06/10/1723  
 (*Goupillières*)  
 + 18/10/1723  
 (*Goupillières*)

# Frichot

Thoiry

46

Guillaume Frichot  
et Marie Leroy

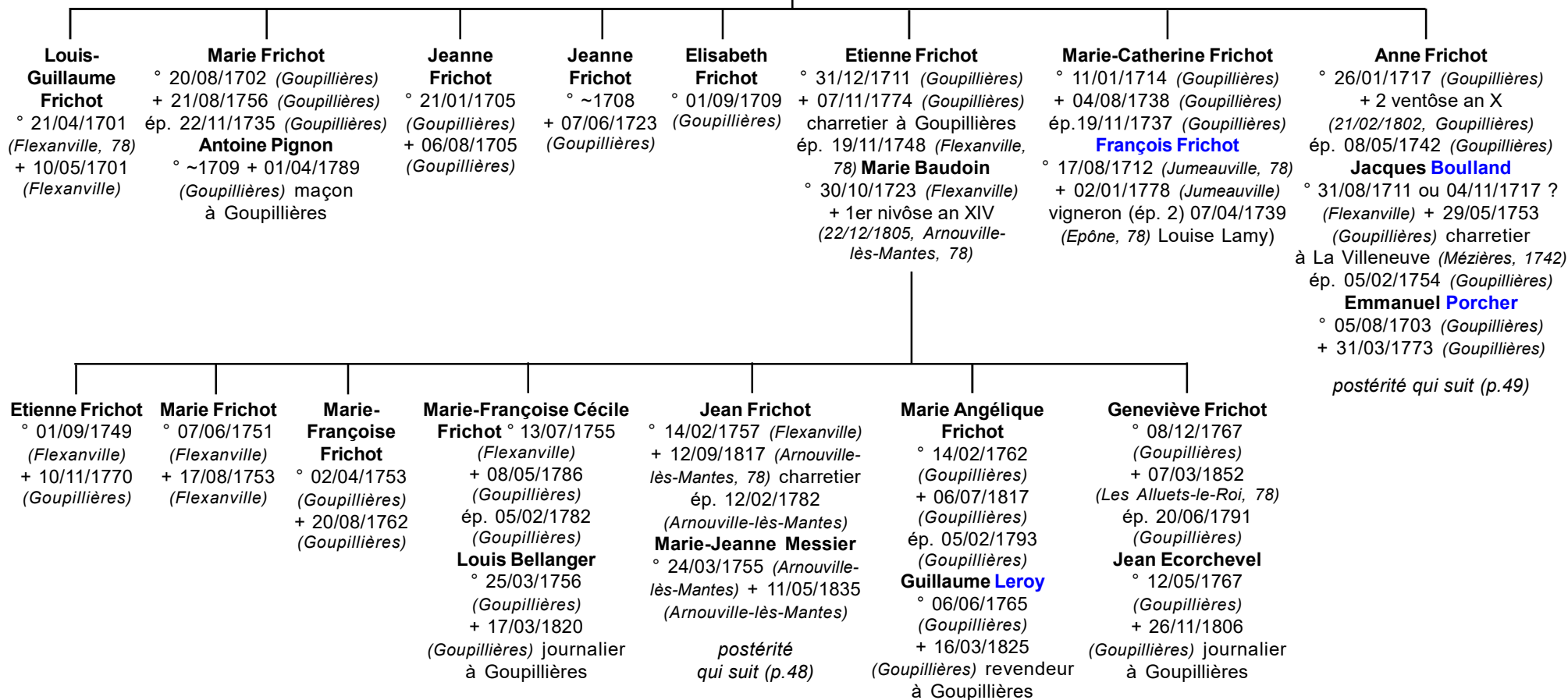

# Frichot

Thoiry

44

Jean Frichot  
et Marie-Jeanne Messier

**Marie Adélaïde Frichot**  
° 19/04/1783 (*Arnouville-lès-Mantes*)  
+ après 1827  
ép. 5 thermidor an XII  
(24/07/1804, *Arnouville-lès-Mantes*)  
**Charles-François Denet**  
° 13/04/1781 (*Hargeville 78*)  
+ après 1827 charretier

**Marie-Jeanne Frichot**  
° 30/07/1785 (*Arnouville-lès-Mantes*)  
+ 03/10/1854 (*Mantes-la-Jolie, 78*)  
ép. 12/06/1810 (*Saint-Nom-la-Bretèche, 78*)  
**Adrien-Paul Gillet**  
° 07/03/1785 (*Saint-Nom-la-Bretèche*)  
+ 11/10/1859 (*Mantes-la-Jolie*)  
maçon à Arnouville en 1837

**Madeleine-Aglaré Frichot**  
° 20/11/1793 (*Arnouville-lès-Mantes*)  
+ 08/09/1869 (*Septeuil, 78*)  
ép. 05/03/1818 (*Arnouville-lès-Mantes*)  
**Pierre Laroche** ° 11/11/1789 (*Septeuil*)  
+ 18/07/1864 (*Septeuil*)  
cultivateur à St-Léonard (*Arnouville-lès-Mantes*)

**Marie-Angélique Frichot**  
° 24 germinal an V (13/04/1797,  
*Arnouville-lès-Mantes*)  
+ 06/04/1824 (*Arnouville-lès-Mantes*)  
ép. 27/08/1818 (*Arnouville-lès-Mantes*)  
**Jacques-Louis Coquard**  
° 21/08/1787 (*Vert, 78*) + 30/01/1840  
(*Arnouville-lès-Mantes*)



# Frichot

Thoiry

47

Anne Frichot  
et 1) Jacques Boulland  
et 2) Emmanuel Porcher

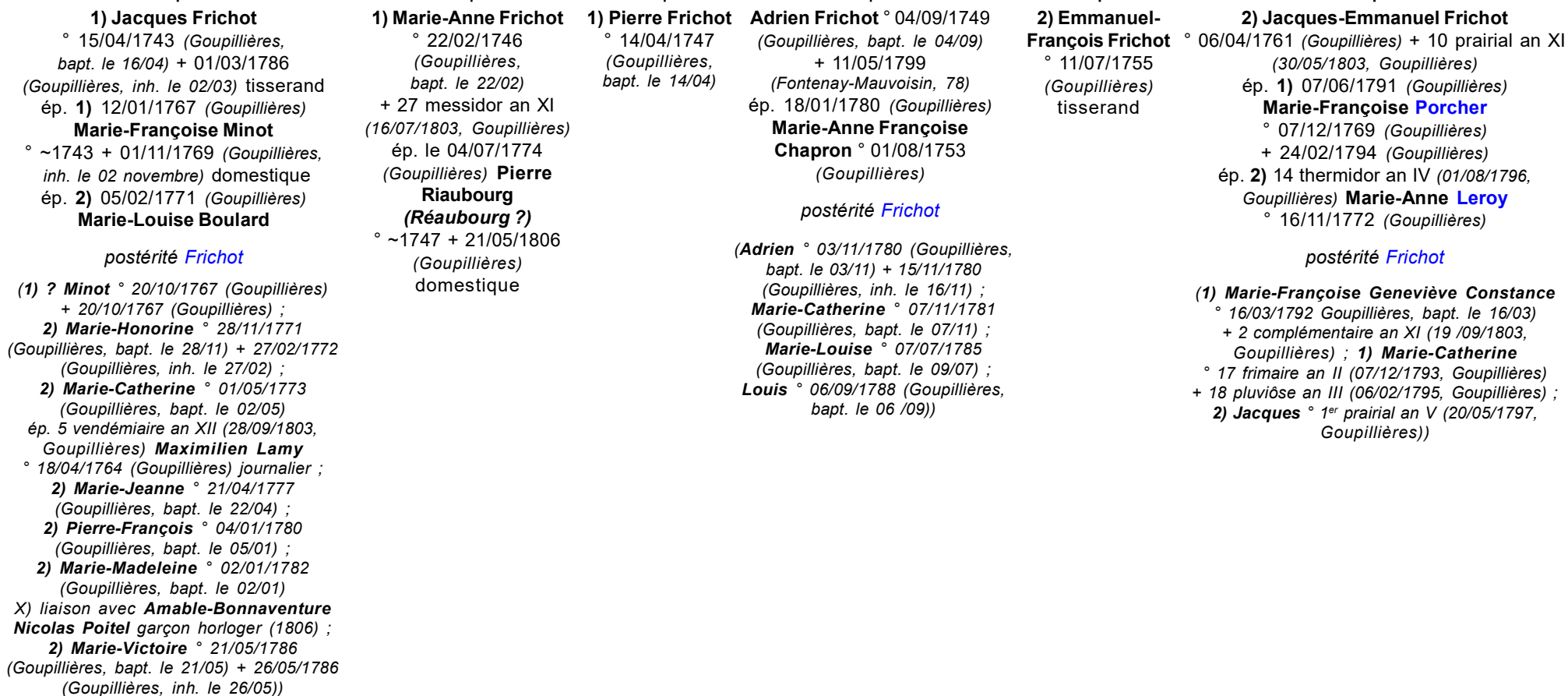

# Frichot

Paris, Île Maurice,  
La Réunion

**Louis-Martin Frichot** ° ~1693 + avant 11/02/1739

Procureur au Châtelet (15/06/1719)

ép. **Marie-Madeleine Bourceret** + après 1747

**Antoinette-Justine Frichot**

° ~1722 (Paris)

**Jean-Baptiste Martin Frichot** ° ~1722 (Paris, St-Gervais)

+ 1782 (Paris) Receveur des douanes (1745),

Trésorier des Invalides de la Marine (1766)

ép. 09/10/1747 (Port-Louis, Île-Maurice) **Marguerite Panon** ° 27/12/1727

(Saint-Denis, La Réunion) + 03/10/1801 (Rivière-Noire, Île-Maurice)

**Marie-Anne Frichot**

° 1730

**Marie-Madeleine Frichot**

° 11/08/1748 (Port-Louis, Île-Maurice)  
+ 12/02/1755 (St-Denis, La Réunion)

**Jean-Louis Augustin Frichot**

° 26/03/1751 (Port-Louis, Ile de France, bapt. le 29/03) + 11/01/1795 (Rivière

Noire, Ile de France) capitaine-des-voisieux du commerce

ép. 15/11/1774 (St-Denis,

La Réunion) **Marie-Marguerite**

**Advisse des Ruisseaux**

° 28/03/1759 (St-Denis, La Réunion, bapt. le 31/03) + 14/12/1819 (Rivière-Noire, Île-Maurice)

postérité qui suit (p.51)

**Francoise-Louise Frichot**

° 30/03/1753 (Port-Louis, Île-Maurice)  
+ 30/09/1819 (Rivière-Noire, Île-Maurice)

**Françoise-Charlotte Frichot**

° 1754 + 1800  
ép. 12/01/1773 (Moka, Île-Maurice)  
**Jacques Cordé**  
° 12/02/1738 (Lorient, 56)  
+ ~1780 capitaine de brûlot

**Michel Frichot**

° 27/09/1756 (Port-Louis, Île-Maurice)  
+ 05/1784 (Madagascar)

**Auguste-Michel Frichot**

° 27/11/1758 (Port-Louis, Île-Maurice)  
+ 1783 à bord de la flûte «Résolution»

**Louis-Toussaint Frichot**

° 01/11/1759 (Port-Louis, Île-Maurice)  
+ 11/12/1802 (Rivière-Noire, Île-Maurice)

**Anne-Madeleine Frichot**

° 1764 (paroisse St Roch, Paris) + 17/12/1823 (Port-Louis, Île-Maurice)

ép. 18/05/1787 (Port-Louis, Île-de-France)

**César-François Motais de La Châtaigneraie**

° (paroisse St-Louis, Brest, 29) + 15/02/1821 (Rivière-Noire, Île-Maurice) capitaine de marine marchande

# Frichot

Paris, Île Maurice,  
La Réunion

50

Jean-Louis Augustin Frichot  
et Marie-Marguerite  
Advisse des Ruisseaux

**Marie-Jeanne  
Euphrasie Frichot**  
° 02/12/1775 (St-  
Denis, La-Réunion)  
+ 23/06/1776 (Port  
Louis, Ile-Maurice)

**Jean-Marie  
Frichot**  
° 16/04/1777  
(Port Louis,  
Ile-Maurice)  
+ 15/04/1822  
(Rivière-Noire,  
Ile-Maurice)

**Crescent Frichot** ° 09/04/1779  
(St-Denis, La-Réunion, bapt.  
le 17/04) + 04/08/1834  
(Port Louis, Ile-Maurice)  
ép. 08/05/1805, (Sainte-Marie,  
La-Réunion) **«Jeanne»-Marie  
Constance Advisse  
des Ruisseaux**  
° 17/08/1789 (Sainte-Marie,  
La-Réunion) + 04/08/1834  
(Port Louis, Ile-Maurice)  
postérité qui suit (p.52)

**«Marie-Louise» Frichot**  
° 30/06/1781 (Port Louis,  
Ile-Maurice, bapt. le 09/07)  
+ 16/03/1816 (Port Louis,  
Ile-Maurice)  
ép. 04/01/1804 (Rivière-Noire,  
Ile-Maurice) **Jean-Marie  
de Guigné des Pluies**  
° 02/07/1758 (St-Denis,  
La-Réunion, bapt. le 04/07)  
+ 01/11/1811 (Rivière-Noire,  
Ile-Maurice) planteur  
de la Réunion, propriétaire  
de Baie du Cap à l'Île-Maurice

**Marie-Joseph  
Hilvert  
Frichot**  
° 16/12/1783  
(Port Louis,  
Ile-Maurice)  
+ 15/05/1844  
(Rivière-Noire,  
Ile-Maurice)

**Marie-Françoise  
Augustine Frichot**  
° 29/03/1786 (Port Louis,  
Ile-Maurice) + 1813  
ép. 15/01/1806 (Rivière-  
Noire, Ile-Maurice)  
**Aristide Le Père  
de La Butte** ° 15/03/1782  
(Pamplemousses, Ile-  
Maurice) + 24/06/1852  
(Rivière-Noire, Ile-Maurice)  
propriétaire, cultivateur

**Marie-  
Marguerite  
Légère Frichot**  
° 03/03/1788  
(Port Louis,  
Ile-Maurice)  
+ 16/03/1821  
(Rivière-Noire,  
Ile-Maurice)

**Marie-Madeleine Adèle  
Frichot** ° 21/01/1789  
(Port Louis, Ile-Maurice)  
+ 01/10/1814 (Port Louis,  
Ile-Maurice)  
ép. 06/04/1807 (Rivière-  
Noire, Ile-Maurice)  
**Frédéric d'Emmerz  
de Charmoy**  
° 20/08/1785  
(Pamplemousses,  
Ile-Maurice)  
+ 15/08/1858 (Rivière-  
Noire, Ile-Maurice)  
écuyer, Lieutenant  
des milices nationales

**Marie-Adrien  
Rosalie Frichot**  
° 04/08/1790  
(Port Louis,  
Ile-Maurice)  
+ 20/08/1823  
(Rivière-Noire,  
Ile-Maurice)

**Marie-Julien  
Fulgence  
Frichot**  
° 20/07/1791  
(Port Louis,  
Ile-Maurice)  
+ 23/09/1819  
(Rivière-Noire,  
Ile-Maurice)

# Frichot

Paris, Île Maurice,  
La Réunion

51

Crescent Frichot  
et «*Jeanne*»-Marie Constance  
Advise des Ruisseaux

**Élisabeth Frichot**  
° 23/03/1806 (*Rivière-  
Noire, Ile-Maurice*)  
ép. 23/11/1829 (*Port-  
Louis, Ile Maurice*)  
**Jean Adelson Latapie**  
° 10/06/1811 (*Grand Port,  
Ile-Maurice*)

**Laurencine  
Frichot**  
° 13/09/1807  
(*Rivière-  
Noire, Ile-  
Maurice*)

**Clémence  
Frichot**  
° 03/12/1808  
(*Rivière-Noire,  
Ile-Maurice*)

**Augustine  
Frichot**  
° 15/11/1809  
(*Rivière-Noire,  
Ile-Maurice*)  
+ 26/02/1811  
(*Sainte-Marie,  
La Réunion*)

**Céleste  
Frichot**  
° 15/09/1811  
(*Rivière-Noire,  
Ile-Maurice*)  
+ 21/12/1839  
(*Port-Louis, Ile  
Maurice*)

**Volcy Frichot** ° 04/05/1813 (*Plaines  
Wilhems, Ile-Maurice*) + 12/01/1897  
(*Port-Louis, Ile Maurice*)  
ép. 06/01/1835 (*Plaines Wilhems,  
Ile-Maurice*) **Delphine-Caroline  
Tardif Desfosses,**  
° 15/06/1815 (*Plaines Wilhems,  
Ile-Maurice*) + 18/07/1849

**Joséphine  
Frichot**  
° 13/11/1814  
(*Plaines  
Wilhems,  
Ile-Maurice*)

**Vital Frichot** ° 03/01/1817  
(*Plaines Wilhems, Ile-Maurice*)  
ép. 18/11/1857 (*Port-Louis,  
Ile Maurice*)  
**Louisa-Valentina Eliott**  
° 15/11/1838 (*Rivière-Noire,  
Ile-Maurice*) + 21/12/1858  
(*Port-Louis, Ile Maurice*)

? **Félicie-Ducasse  
Frichot** ° 1808  
(soeur de  
Louis-Laurestin)

**Marie Alfred Frichot**  
° 23/11/1835 (*Plaines Wilhems, Ile-Maurice*)  
+ 08/06/1894 (*Mahé, Seychelles*)  
Marié le 10 /06/1873 (*Port-Louis, Ile Maurice*)  
**Mary-Anne Mac Gaw**  
° 24/03/1854 (*Plaines Wilhems, Ile-Maurice*)  
+ 22/05/1929 (*Mahé, Seychelles*)

postérité **Frichot**

(**Marie-Jules** ° 1875 ; **Marie-Caroline** ° 1877 ;  
**Robert** ° 1880 ; **Joseph-Mahé Alfred** ° 1881 ;  
**Joseph-Volcy James** ° 1883 ; **François-Charles**  
° 1886 + 1936 ; **Marie-Stanislas** ° 1888 ;  
**Marie-Emilie Laure** ° 1891 ; **Marie-Lucie Paule**  
° 1894 + 28/11/1958 (*Perth, Western Australia*)  
ép. 1909 **Marie-Auguste Vossery Marrier  
d'Unienville** ° ~1886)

**Jules Frichot**  
° 02/05/1848  
(*Port-Louis, Ile Maurice*)

**Marie-Louisa Valentina  
Frichot** ° 14/12/1858  
(*Port-Louis, Ile Maurice*)  
+ 25/12/1858 (*Port-  
Louis, Ile Maurice*)

**Mathieu  
Frichot**  
° 21/04/1819  
(*Plaines  
Wilhems,  
Ile-Maurice*)  
+ 12/12/1819  
(*Plaines  
Wilhems,  
Ile-Maurice*)

**Jeanne Frichot**  
° 13/09/1820 (*Port-  
Louis, Ile Maurice*)  
ép. 23/04/1844  
(*Port-Louis, Ile-Maurice*)  
**Joseph-Jean Norbert  
Yacinthe Emmanuel  
Mailhol** ° 31/05/1820  
(*Pamplemousses,  
Ile-Maurice*)

**Aricide Frichot**  
° 11/11/1822  
(*Plaines Wilhems,  
Ile-Maurice*)  
+ 09/06/1839  
(*Port-Louis,  
Ile Maurice*)

# Frichot

Normandie (Eure)

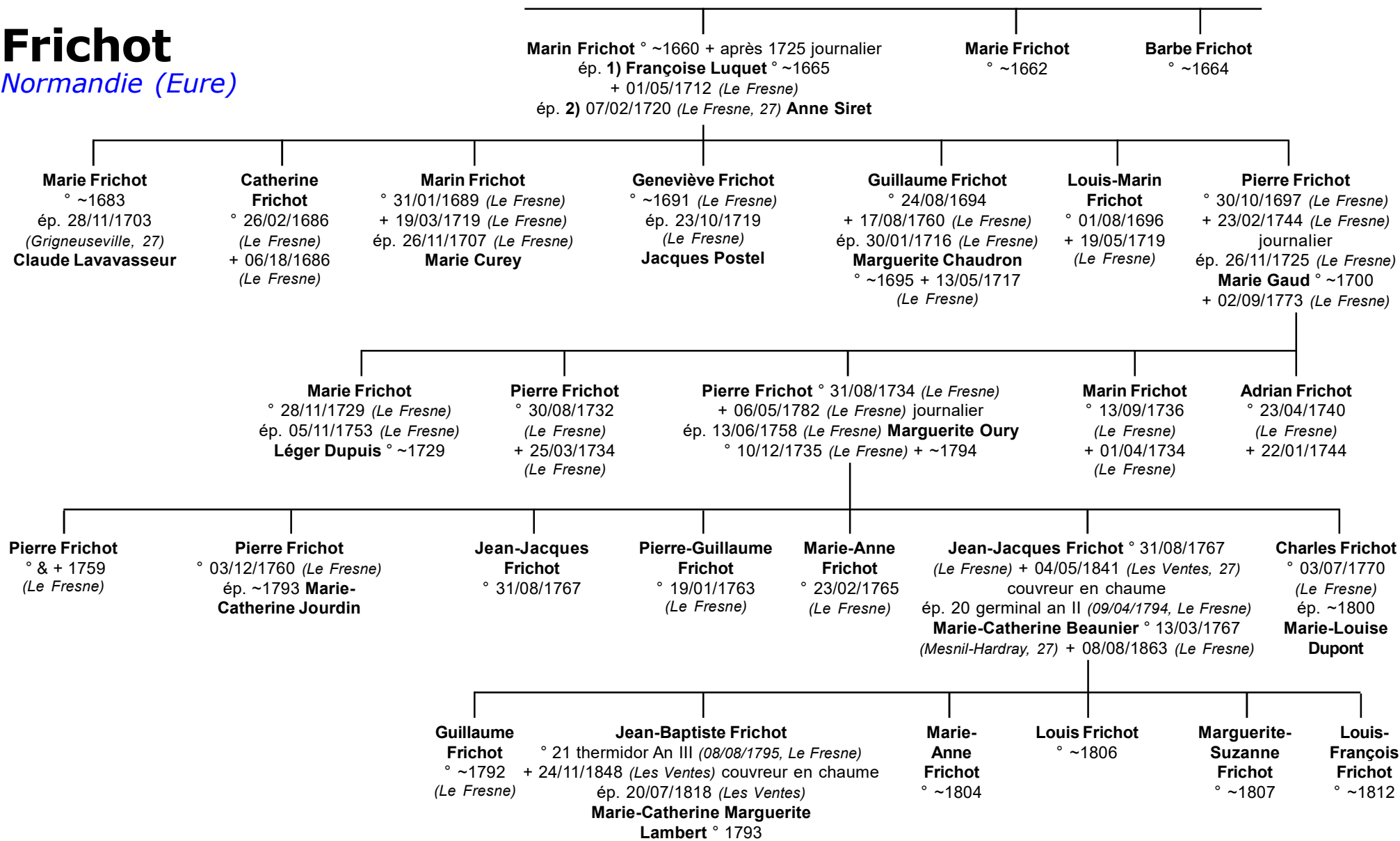

postérité qui suit (p.54)

# Frichot

Normandie (Eure)  
Les Ventes (près Evreux)

53

Jean-Baptiste Frichot  
et Marie-Catherine Marguerite Lambert

**Louis-Etienne Désiré Frichot** ° 03/05/1819  
maçon-baugeur (Les Ventes)  
ép. 23/11/1841 (Les Ventes)  
**Marie-Catherine Hortense Malgranche**  
° 27/01/1820 (Les Ventes)

**Catherine-Césarine Frichot** ° 24/05/1821  
ép. **Pierre-Désiré Blanfuney**

**Marguerite-Elise Frichot** ° 23/07/1823  
ép. 29/05/1848 (Les Ventes)  
**François-Arsène Cassard**

**Berthilde-Clémentine Frichot**  
° 08/11/1826 (Les Ventes)  
ép. 19/04/1847 (Les Ventes)  
**Baptiste-Désiré Colombel**

**Marie-Catherine Hortense Frichot**  
° 24/09/1840 (Les Ventes)

**Eulalie-Alvina Frichot**  
° 03/10/1843 (Les Ventes)  
+ 06/09/1857

**Céline-Berthilde Frichot**  
° 16/06/1844 (Les Ventes)  
ép. 19/06/1860 (Les Ventes)  
**Delphin-Désiré Ducy**,  
bourrelier  
° 18/06/1838 (Claville 27)

**Alphonse-Zéphir Désiré Frichot**  
° 10/02/1853 (Les Ventes) journaliste  
ép. 13/01/1875 (Gaudreville-La-Rivière, 27)  
**Eugénie-Clémentine Hamel**  
° 03/03/1857 (Gaudreville-La-Rivière)

**Gustave-Hyppolite Désiré Frichot**  
° 04/11/1860 (Les Ventes)  
+ 20/06/1958 (Baux-Sainte-Croix)

**Désirée-Alphonsine Frichot**  
° 05/12/1875 (Gaudreville-La-Rivière)  
+ 20/08/1949 (Méry-Corbon, 14)  
ép. 06/07/1901 (Gaudreville-La-Rivière)  
**Prosper-Hyacinthe Leherpeur**,  
maréchal-ferrant ° 13/04/1872

**Georges-Zéphir Frichot** ° 28/05/1882 (Gaudreville-La-Rivière) + 22/09/1954 (Vernon, 27) ouvrier  
ép. **1)** 25/08/1910 (Aulnay-sur-Iton, 27)  
**Alice Dumont** ° 20/06/1889 (Aviron, 27) + 06/10/1918 (Baux-Sainte-Croix)  
ép. **2)** 26/08/1919 (Baux-Sainte-Croix) **Renée Dumont** ° 28/05/1882 (Gaudreville-La-Rivière) + 26/02/1974 (Vernon, 27) (cousine d'Alice)

**Henri-Eugène Frichot**  
° 06/11/1887 (Gaudreville-La-Rivière) + 1960

postérité **Frichot**  
( **1) Marcel**, **1) Odette**, **1) André** & **1) Klébert-Raymond** ° 08/03/1913 ; **2) Jean**, **2) Yvonne**, **2) Pierre**, **2) Pierrette**, **2) Colette**, **2) Jasmine**, **2) Guy**, **2) Jacky** & **2) Jacqueline**)

(implantée à Gaillon, Vernon  
et dans les environs d'Evreux)

# Frichot

*Non encore connectés*

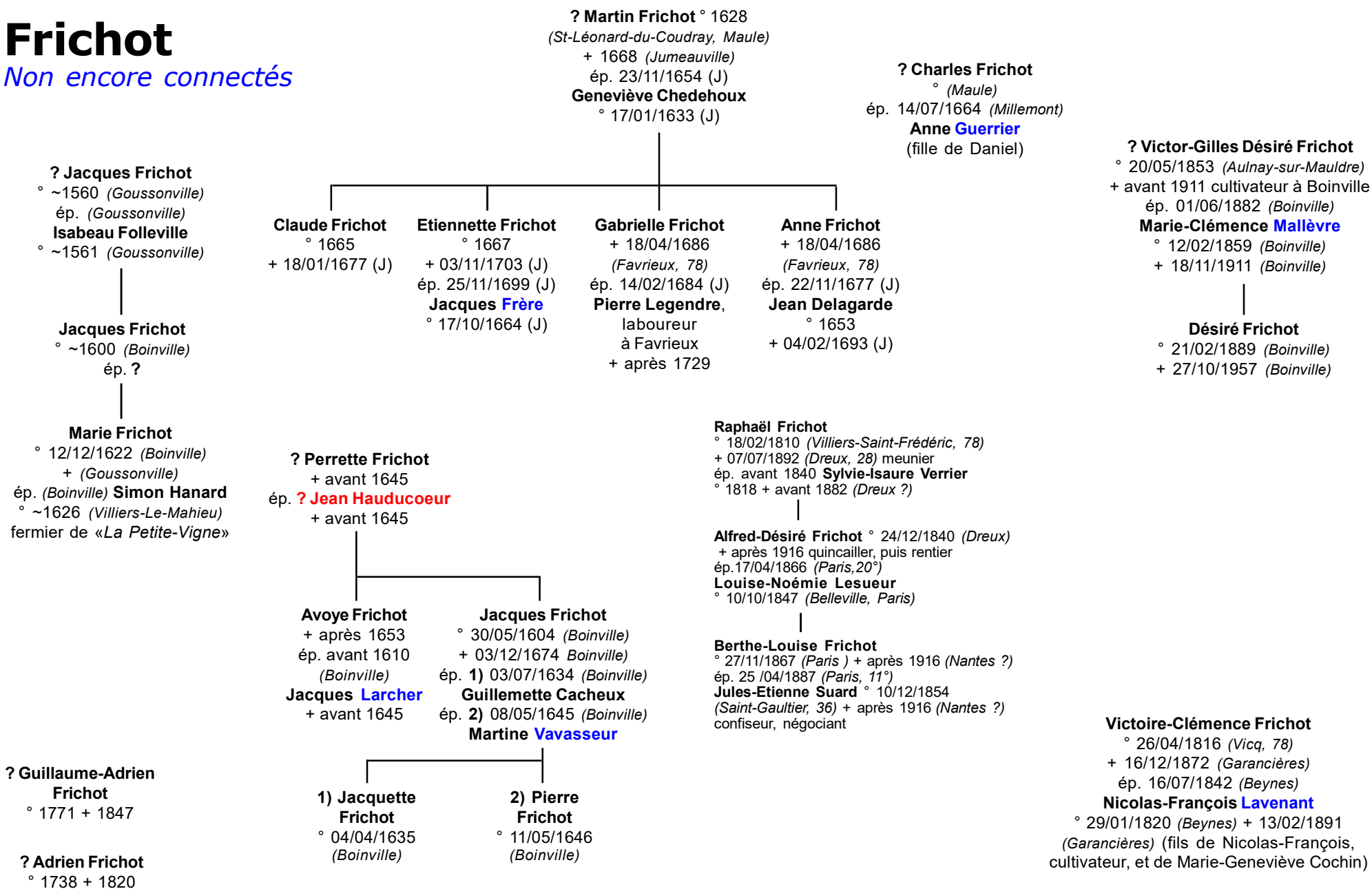

# Frichot

## Annexe documentaire & héraldique homonymes & familles alliées

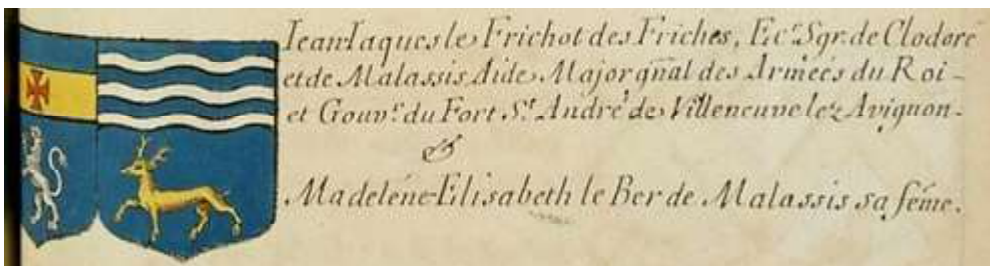

Jean-Jacques Le Frichot, seigneur de Clodré et Malassis (Armorial de Paris)



Ces armes **Le Frichot** ont été attribuées aux **Frichot** étudiés ici par les érudits de la **SHARY** (de Dion et Grave) qui ont dépouillé le **Nobiliaire de Montfort**. Il semble bien aujourd'hui qu'on ne puisse plus les leur attribuer - en aucune façon.

**Le Frichot** : "D'azur, au lion d'argent, lampassé de gueules ; en chef une fasce d'or, chargée d'une croix pattée de gueules, de toute l'étendue de la fasce."

**Le Frichot des Friches et de Clodré**, en l'Île-de-France : "D'azur, au lion d'argent, lampassé de gueules, surmonté d'une fasce d'or, chargée d'une croix palée du troisième émail."

149  
le Frichot

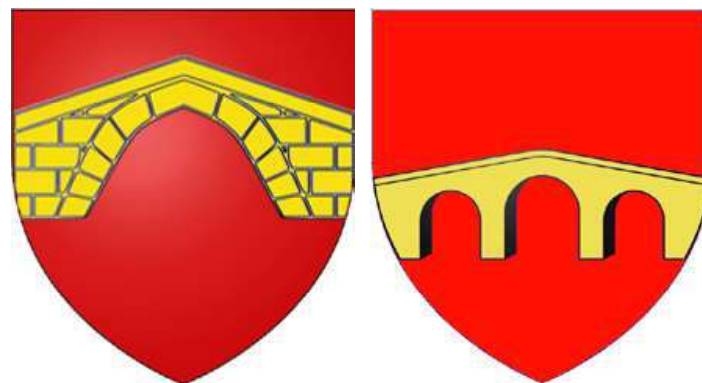

**Pontville**, armes parlantes ; &, ci-dessous : par alliance, dans un écartelé **Rochechouart**



**de Vouigny**, famille alliée aux **Frichot** à Montfort



# Le ou de Frichot & Frichot

## Annexe documentaire

### Diverses archives

Factum pour [Jean-Jacques Le Frichot des Friches](#) ... sieur de Clodoré, capitaine au régiment de Champagne ... contre Pierre Maria, sieur Daix, et Florence Fournier, sa femme ...

[Jean-Jacques Le Frichot des Friches](#) - Publié en 1686

le même :

Liste des chevaliers de l'Ordre de Saint-Lazare de Jérusalem et de Notre-Dame du Mont-Carmel de 1610 à 1736, publiée d'après les registres de l'ordre par A. de Marsy :

[Jean-Jacques Le Frichot des Friches de Clodoré](#), chevalier de Saint-Louis, maréchal de camp, brigadier d'infanterie, chevalier de Saint-Lazare, Gouverneur du château de Villeneuve-lès-Avignon.

"D'azur, au lion d'argent armé & lampassé de gueules et au chef abaissé d'or chargé d'une croix pattée de gueules, accolé d'azur, au cerf passant d'or et en chef trois fasces ondées d'argent."

Il ép. **Madelaine Elizabeth Le Ber de Malassis**.

Acte de prise de possession de la Martinique au nom de la Compagnie des Indes occidentales. Serment prêté entre les mains de M. de Tracy par le Conseil souverain et les trois états de l'île. Acte de réception de [Robert Le Frichot Des Friches](#), seigneur de Clodoré, au Gouvernement de l'île, du sieur Duchesne comme lieutenant au Gouvernement, de François Rools de Laubières comme colonel général de la milice 19 février 1665.

[Robert le Frichot des Friches](#), sieur de Clodoré was a French governor of Martinique from 1665 to 1667. Clodoré was named governor of Martinique on 11 October 1664.

[Le Frichot des Friches et de Clodoré](#), en l'Île-de-France : «D'azur, au lion d'argent, lampassé de gueules, surmonté d'une fasce d'or, chargée d'une croix palée (pattée) du troisième émail.»

1681 «[Louis-Robert Le Frichot des Friches](#), cleric tonsuré aud. de Boulogne, présent à Paris donation à [Jean-Jacques Le Frichot des Friches](#), écuyer, sieur de Clodoré, lieut. au rég. de Champagne et à ses autres frères et soeurs, de l'usufruit et jouissance de tous ses biens.»

Les actes contemporains relevés notamment par l'INSEE montre que des Frichot contemporains sont assez disséminés en France :

Yvelines et région parisienne : Paris, Houdan, Louveciennes, La Verrière, Magnanville, Aubergenville, Mantes-La-Jolie, Saint-Germain-en-Laye, Le Port-Marly, Vernouillet, Versailles, Saint-Rémy-Lès-Chevreuse, Villiers-Le-Bel (95), Villeneuve-Saint-Georges (94), Colombes (92), Neuilly-sur-Seine (92), Boulogne-Billancourt (92), Saint-Cloud (92), Viry-Châtillon (91), Juvisy-sur-Orge (91) ; au delà : Chartres (28), Saint-Marcel (27), Nassandre (27), Vimoutiers (61), Amiens (80), Harbonnières (80), Servon-Melzicourt (51), Malancourt (55), Courson-Les-Carières (89), Saint-Martory (31) etc...

Insinuations au Châtelet :

1661 [Pierre Frichot](#), marchand fripier à Paris, et **Marie Barrois**, sa femme, demeurant rue Montagne-Sainte-Geneviève, paroisse Saint-Etienne-du-Mont : donation mutuelle.

1669 [Jean Frichot](#), bourgeois de Paris, demeurant sur le pont Saint-Michel, paroisse Saint-Séverin, au nom et comme procureur de **Charles Rousseau**, sieur du Faÿ, soldat aux Gardes du Roi : cession et transport sous certaines conditions à l'hôpital général de Paris, de droits successifs.

en 06/1836 [Jules-Adolphe Frichot](#) est quincailler à Paris 29 ans, Paris rue Dauphine n° 59

A partir de 1935 et depuis quatre générations, la famille [Frichot](#) produit des pommes de terre à Boinville en Mantois.

La SARL Frichot : créée le 01/04/2007 est dirigée par le couple formé par [François](#) et sa femme **Juliette** (gérante en 2021).

#### Redondance des alliances de la famille Frichot en Mantois :

Asselin 2	Garçon 4	Malèvre 3
Auvray 2	Gentil 2	Maurice 3
Avisse 2	Gilbert 3	Meslier 5
Baucher 6+1 (Beaucher)	Godefroy 3	Morin 2
Béguin 3	Gosse 2	Mottet 3
Boulland 7	Grosseuvre 3	Petit 4
Chauvin 2	Guerrier 2	Pierre 2
Cheval 6	Guitel 4	Pignon
Clérisse 2	Hauducœur 4	Porcher 6
Cotty 3	Henry 3	
Cretté 2	Houllier 2	Rouget 2
Dailly 5	Larcher 4	Surgis 4
Deslandres 2	Laurent 2	Vallet 2
Dubos 2	Lavenant 5	Vavasseur 9
Féret 2	Lecomte 2	Vieillard 3
Frère 4	Leguay 3	
	Le Large 3	
	Leroy 7	

# Frichot

## Annexe documentaire

### Frichot dans «Familles parisiennes»

FRICHOT, Guillaume x DOLINET, Marie, 1721/06/04  
FRICHOT, Antoinette, 1634/03/09  
FRICHOT, Antoine Marchand x DUPUY, Claude, 1723/09/07, Renonciation  
à la succession de Gabrielle du Puy fille majeure.  
FRICHOT, Antoine, 1636/10/28  
FRICHOT, Antoine, 1844/00/00  
FRICHOT, Catherine, 1621/12/21  
FRICHOT, Céleste Joséphine, 1797/11/06  
FRICHOT, Etienne Marie x LESUEUR, Eléonore Françoise, 1818/12/29  
FRICHOT, François Edme Journalier x GOSELIN, 1761/07/04  
FRICHOT, François Marchand fripier x BOIVAL, Jeanne, 1686/01/21  
FRICHOT, François Marchand à Orléans x MONPU, Thérèse, 1751/09/27, CM  
FRICHOT, Gabriel Charles Jules, 1848/00/00  
FRICHOT, Gervais, 1788/11/00  
FRICHOT, Guillaume Jardinier x GASTELIER, Marie, 1714/12/05  
FRICHOT, Guillaume jardinier x GUSTELIER, Marie, 1710/05/12  
FRICHOT, Guillaume x DOLINET, Marie, 1721/02/06  
FRICHOT, Honorine Amélie x ROCHE, Hubert Marie  
Marchand de produits chimiques, 1862/01/30, IAD,  
FRICHOT, Hortense Marie Stéphanie x FOISSIN, Jean Jacques, 1837/09/14, Mariage.  
FRICHOT, Jacques, 1625/12/11  
FRICHOT, Jean Baptiste, 1840/05/23  
FRICHOT, Jeanne Louise Eugénie x FAUST, Nicolas Bastien, 1827/05/22  
FRICHOT, Jean Bourgeois de Chalons sur Marne  
x LEDUC, Denise Sa femme, 1676/02/07, cm de leur fille Judith.  
FRICHOT, Jean Bourgeois de Paris, 1751/11/17  
FRICHOT, Jean, 1632/01/05, baptisé à St Christophe  
FRICHOT, Joséphine Hortense, 1818/11/17  
FRICHOT, Louise x BOUVRY, Antoine Maître perruquier, 1775/02/13

FRICHOT, Louis Martin Procureur au Chatelet, entre 1721 & 1732  
x BOURSERET/BOURCERET, Madelaine, 1736/02/11 veuve, 1736/03/19

FRICHOT, Marguerite, 1729/09/10, fille majeure  
FRICHOT, Marie-Thérèse, 1886/00/00  
FRICHOT, Marie Anne x SABOUREUX, Nicolas Michel, 1751/09/27, CM, 3° nocés de N-M

FRICHOT, Marie Catherine, 1751  
FRICHOT, Marie Marguerite x BACQUET, Charlemagne, entre 1823 & 1847  
FRICHOT, Marie Thérèse x DUPUISET, Antoine, 1729/09/10  
FRICHOT, Marie, 1719/01/05  
FRICHOT, Nicolas Pierre x VIARDOT, Catherine Reine, 1787/12/10, Denis Nicolas, Louis  
Nicolas et Louis Alexandre Frichot, ses trois enfants.  
FRICHOT, Nicolas Maître d'école à Dourdan, 1755/08/02  
FRICHOT, Pierre Nicolas Cordonnier x VIARDOT, Catherine Reine, 1787/11/14, parents  
des mineurs : Denis Nicolas (5 ans), Louis Nicolas (2 ans 1/2), et Louis Alexandre  
(15 jrs), la mère décédée, le père nommé tuteur.  
FRICHOT, Pierre Fripier x BAVROIS, Marie sa femme, 1659/09/21  
FRICHOT, Pierre Fripier x BARROIS, Marie Fille majeure, 1652/09/22, CM  
FRICHOT, Pierre, 1638/05/04  
FRICHOT, Rachel Décédée x JEAN, Michel Décédé Laboureur à Villette proche Mantes  
1681/10/12, Mariage de leur fils Michel JEAN.  
FRICHOT, Toussaint Sebastien entre 1809 & 1812.