

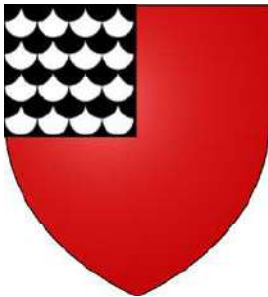

Fouilleuse,
(Oise, Commune)



Flavacourt
(Oise, commune)



Guillaume «Le Bègue»
de Fouilleuse



Flavacourt (origine)

*Maison de Fouilleuse
& Flavacourt*

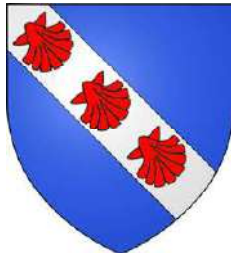

Chantemelle

Picardie, Beauvaisis, Vexin Français

Seigneurie dès le XIII^e siècle.

Fouilleuse en Beauvaisis (près Estrées-Saint-Denis)

Flavacourt (près Sérifontaine) : marquisat en 1637

maintenue en noblesse en 1669 ; extinction en 1763

> à noter la famille Pelletier de Fouilleuse aux mêmes armes (1878)

> similitude d'armes (papelonné) avec Ronquerolles et Arquainvilliers en Beauvaisis.

Armes :

Fouilleuse :

«De gueules, au premier canton de sable papelonné d'argent». (Guillaume «Le Bègue», 1420)

Fouilleuse de Flavacourt :

«D'argent, papelonné (alias fretté) de gueules [semé de trèfles renversés du même] alias «les claires-voies semées de trèfles renversés du même»]

Chantemelle (Armorial de la Toison d'Or) :

«D'azur, à la bande d'argent chargée de trois coquilles de gueules».

Flavacourt (origine) :

«D'argent, papelonné de gueules à trèfles renversés du même».

Flavacourt (Oise, commune) :

«D'argent, papelonné de gueules entre-semé de trèfles renversés de sinople, au chef d'argent chargé de deux quintefeuilles aussi de gueules».

Sources complémentaires :

Dictionnaire de la Noblesse (F. A. Aubert de La Chesnaye-Desbois, éd. 1775, Héraldique & Généalogie),

«Grand Armorial de France» - Henri Jouglu de Morenas & Raoul de Warren - Reprint Mémoires & Documents - 1948,

Généanet, Roglo, Gallica/BnF

Mémoires de la Société Académique de l'Oise, 1877, 1879 (Barré)

Bulletin de la Société Historique de Compiègne, 1882,

Notes pour le Nobiliaire du Beauvaisis,

Généalogie de Fouilleuse-Flavacourt, dressée par d'Hozier,

Cabinet du comte de Merlemont Haudicquer de Blancourt,

Nobiliaire de Picardie

© 2015 Etienne Pattou
dernière mise à jour : 01/09/2021
sur <http://racineshistoire.free.fr/LGN>

Fouilleuse

Origines

Evrard fl 1191
seigneur de Fouilleuse,
vassal du comte
de Clermont
ép. ?

Thibault de Fouilleuse
chevalier, seigneur de Fouilleuse
*(reçoit en don en 1284 de Robert, comte
de Clermont, le Bois de Gagny à Breuil-Le-Sec)*
ép. ?

? **Guillaume de Flavacourt**
° ~1275 + 1305
Archevêque de Rocroi

Philippe 1^{er} de Fouilleuse + après 1380
seigneur de Fouilleuse
(relevant de Clermont, sous le règne de Charles V)
ép. **Jeanne de Vendôme**
*(branche puînée de Vendôme des Vidames de Chartres,
selon plusieurs sources dont Ph. Couka)*

Simon de Fouilleuse, écuyer, seigneur de Fouilleuse
*(reçoit en 02/1411 des lettres de rémission après avoir pris le parti du duc d'Orléans
contre le Roi ; doit faire lever une sentence d'excommunication papale
- AN J 166 f°100)*
ép. **Jeanne de Nouroy**

Guillaume de Fouilleuse dit «Le Bègue»
chevalier, seigneur de Fouilleuse
ép. 1420 **Marie de Boves**, dame de Flavacourt
(à la mort de Guyon, son frère) > cf p.5
*(fille de Jean, chevalier, seigneur de Parnes ?,
peut-être descendante de Dreu de Boves,
seigneur de Parnes ?)*

postérité qui suit (p.6)

Flavacourt

Origines

2

Amauri de Flavacourt fl 1046
+X (pendant les guerres civiles normandes)
sert Guillaume «Le Bâtard»,
duc de Normandie

Philippe de Flavacourt
Abbé de Saint-Quentin de Beauvais
(lègue, en 1131, 100 £ parisis à son Abbaye
pour la fondation d'un anniversaire)

Gautier de Flavacourt figure
parmi les nombreux vassaux
de **Jehan de Gisors**.

Gautier de Flavacourt (*Galterius de Flavaricurte*)

ép. **Euphémie de Talmontier**

(donnent en 1178 4 mesures de froment en aumône
perpétuelle à l'Abbaye de Saint-Germer ; son sceau :
deux quintefeuilles à un franc canton dextre)

postérité (au moins 4 fils cités en 1178)
dont **Mathieu, Guillaume** (cité encore en 1220, dans
une donation à l'Abbaye du Val ; son sceau est identique
à celui de son père), **Henri & Eloi (Egidius)**

Robert de Flavacourt, chevalier
(cité en 1178 dans les titres de l'Abbaye de Saint-Germer ;
commissaire & arbitre avec Gautier de Thibivillers, Godefroi
de Hardivillers et Guillaume de Loconville, dans un différend
entre Alix, dame de Pommereux & les religieuses du Val-Notre-Dame
sur un droit d'usage en Forêt de Thielle, 1190)
ép. ?

postérité (au moins 2 fils cités en 1178) dont :

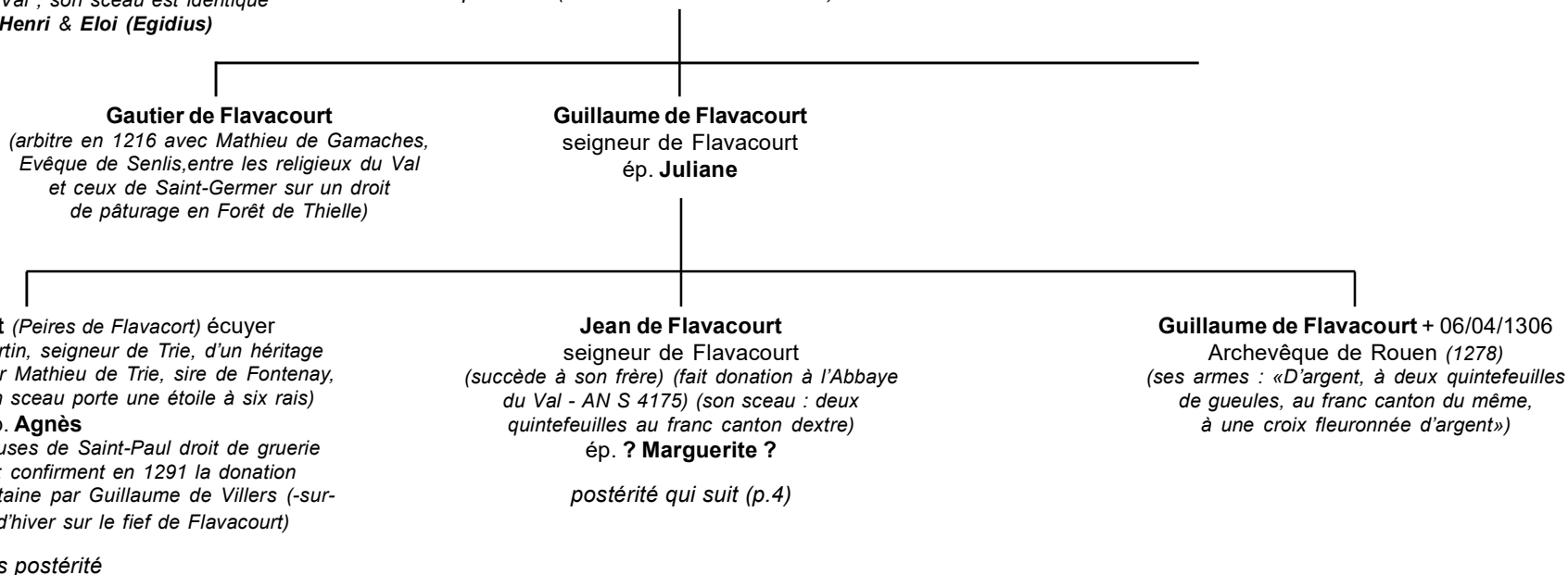

Flavacourt

Seigneurs de Flavacourt

3

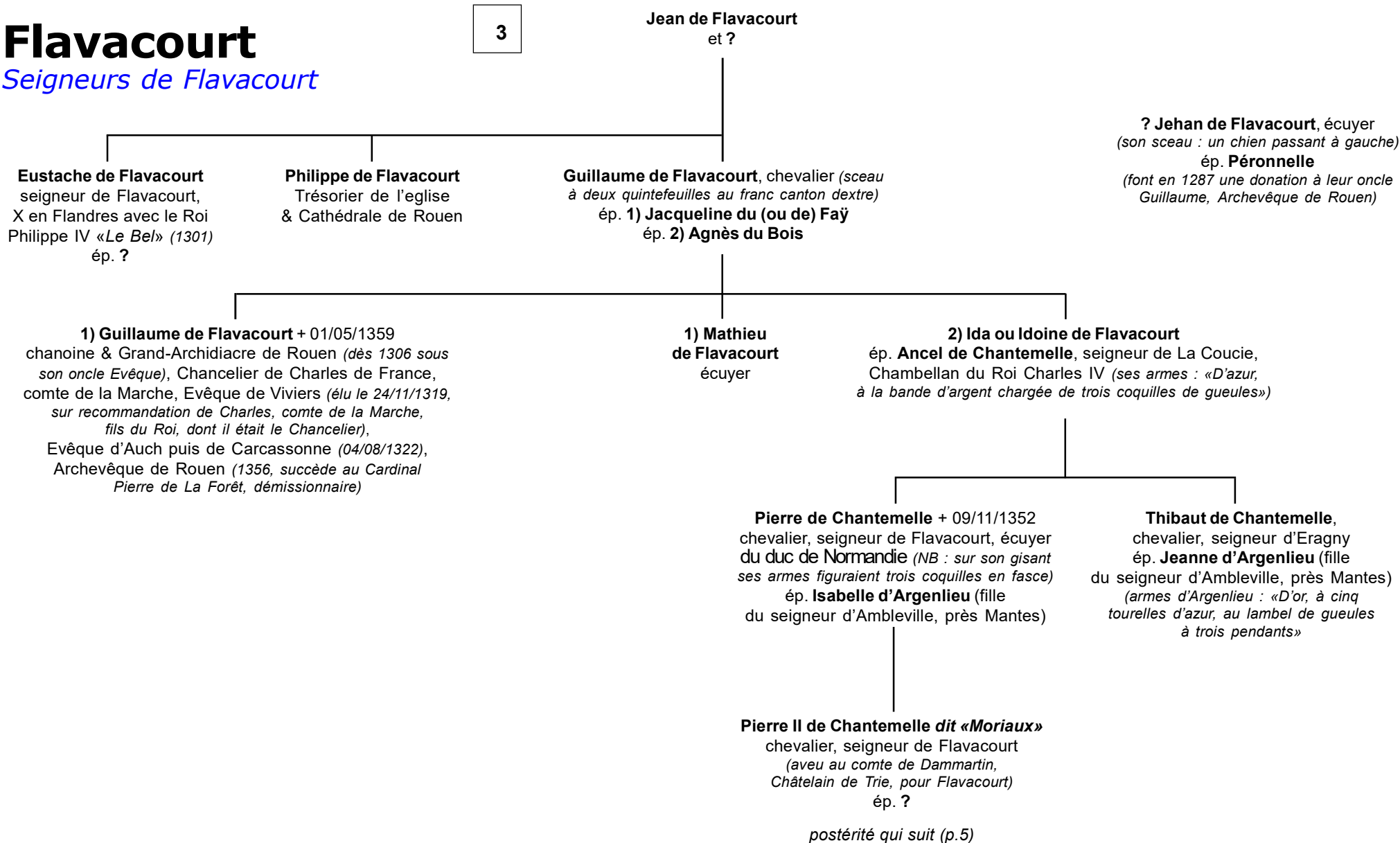

Flavacourt

Seigneurs de Flavacourt

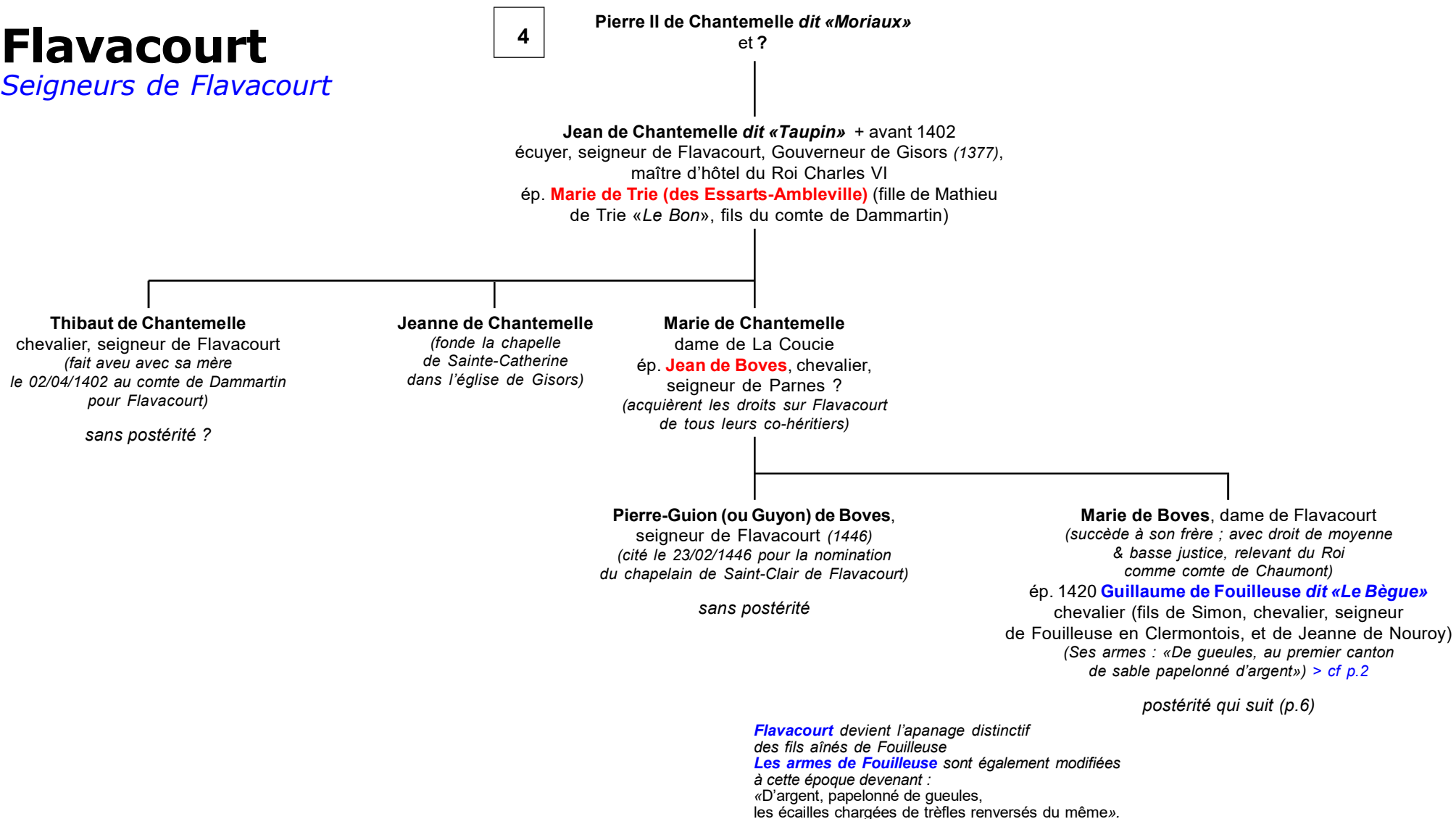

Fouilleuse de Flavacourt

Seigneurs de Flavacourt

5

Guillaume de Fouilleuse dit «Le Bègue»
et Marie de Boves

Philippe 1^{er} de Flavacourt (II) de Fouilleuse, chevalier,
seigneur de Flavacourt et Noiron, conseiller & Chambellan du Roi Louis XI,
Gouverneur de Pont-de-L'Arche (27) (par Lettres Patentes de 12/1465, le Roi lui accorde le droit
de haute justice dans sa seigneurie, à charge de Foi & Hommage envers le comté de Chaumont ;
le sire de Flavacourt jouit aussi d'un droit de voirie à Flavacourt reconnu par sentence
du Grand-Bailli de Senlis en date du 09/07/1454)
ép. 1) 07/03/1446 **Isabeau de Gaucourt**, héritière de Maisons et de biens à Poissy,
Viry, Monthéry, etc. (fille de Jean et de Marguerite Augier)
ép. 2) 02/08/1455 **Françoise de Vaux** (soeur de Colette, épouse de Charles de Gaucourt,
chevalier, seigneur de Gaucourt et de Boissé, Gouverneur de Paris pour le Roi Louis XI)

1) Antoinette de Fouilleuse,
dame de Fouilleuse
ép. 1473 **Aubert de Ravenel**,
chevalier, seigneur de Rantigny
(près Liancourt) et Porquéricourt
(près Noyon)
*La terre de Fouilleuse passe
à la famille Ravenel qui la conservera
plus d'un siècle. Fouilleuse passe
ultérieurement aux Belleval (1773)
puis à Jean-François Anselme
Pasquier, comte de Franclieu (1785)*

1 ou 2?) Catherine de Fouilleuse,
*(pour certaine source,
fille de Françoise de Vaux ?)*
dame de La Coucie et de Gannes,
et dame de Boves ?
ép. (c.m.) 05/04/1473
Jean de Mornay, seigneur
de Buhy, Boisemont, Ambleville,
Pommereuil et La Chapelle-
La-Reine (77) + avant 04/04/1497
(fils de Charles et de Jeanne
de Trie)
*postérité Mornay des seigneurs
de Buhy & Montchevreuil
dont Blaise de Mornay qui ép.
26/08/1671 Gabrielle de Crèvecoeur*

*NB : la famille de Mornay
est également alliée - entre autres -
avec les Pillavoine & les Crespin du Bec*

2) Antoine de Fouilleuse,
chevalier, seigneur
de Flavacourt, conseiller
& Chambellan du Roi
sans postérité

2) Jean de Fouilleuse,
chevalier, seigneur de Flavacourt (*succède
à son frère*), Chambellan du Roi
Charles VIII, X en Italie (*fonde en 1512
la chapelle dite «du Pré» à Flavacourt*)
ép. **Claude d'Estouf de Pradines**
(fille d'Antoine, du Royaume de Naples)

Jacques de Fouilleuse + 1545 écuyer puis chevalier,
seigneur de Flavacourt, Saint-Aubin-en-Bray, Montagny
et Bazincourt (*partage le 29/08/1513 avec son frère Julien
la succession paternelle ; cité dans un titre du comté de
Beauvais en 1532 ; ses droits de haute, moyenne
& basse justices à Flavacourt lui sont confirmés
le 16/05/1543 par le parlement de Rouen*)
ép. 1518 **Françoise Crespin du Bec**, dame de Saint-
Aubin-en-Bray (fille de Jean, chevalier, seigneur
& baron de Boury, et de Marguerite de Roncherolles,
dame de Vardes)

postérité qui suit (p.7)

2) Adrienne de Fouilleuse,
ép. **Pierre de trie (des
Essarts-Amberville)**
chevalier, seigneur
du Magnitot

**Julien
de Fouilleuse**,
écuyer

Fouilleuse de Flavacourt

Seigneurs de Flavacourt

6

Jacques de Fouilleuse
et **Françoise Crespin du Bec**

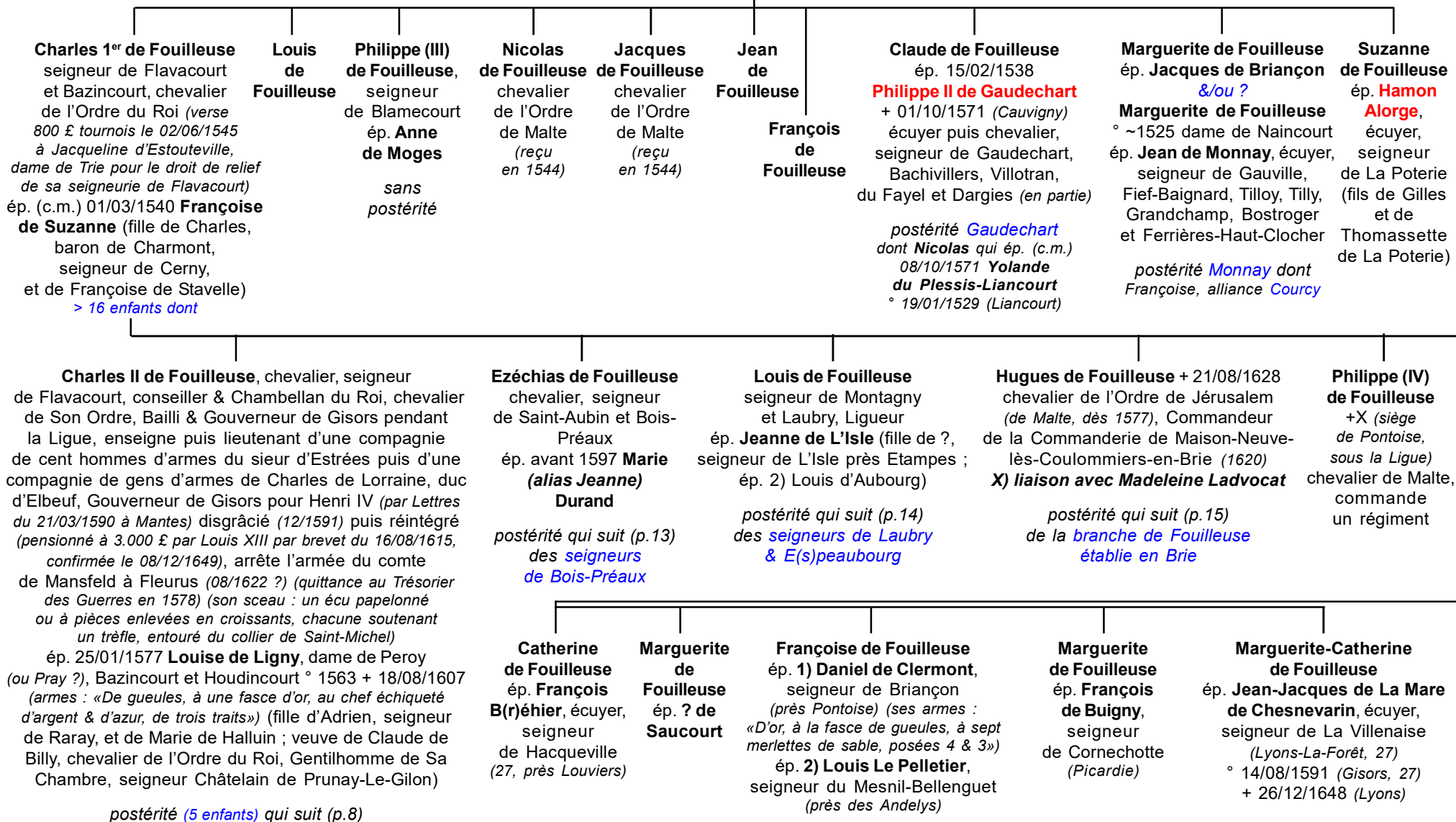

Fouilleuse de Flavacourt

Seigneurs

puis marquis de Flavacourt

7

Charles II de Fouilleuse
et Louise de Ligny

Philippe II (V) de Fouilleuse + 06/1654 ?

seigneur de Flavacourt, Montagny et Houdencourt,
puis **1^{er} marquis de Flavacourt** (érection par Louis XIII le 06/01/1637,
signé du Tillet ; enregistré au Parlement le 22/01/1652),
Bailli & Capitaine puis Gouverneur & Lieutenant-Général de Gisors
(succède à son père), Lieutenant du Roi & cornette de l'arrière-ban (1635)
de la Province de Normandie, assiste aux Etats de la Province (18/11/1643,
auprès du duc de Longueville, par commission royale du 31/10/1643),
membre de la Noblesse du Bailliage de Chaumont (02/1649, *pour les Etats-
Généraux convoqués à Orléans le 15/03/1649*), disgrâcié & destitué
pour avoir livré Gisors au frondeur duc de Longueville
au lieu de la remettre au comte d'Harcourt, qui la réclamait
au nom du Roi & accusé de haute trahison
(le 06/09/1641 une saisie féodale est exercée sur Flavacourt faute d'aveu
& dénombrement par le Procureur fiscal de Trie ; après sa disgrâce, le château
de Flavacourt semble avoir été démantelé ; le marquis en est réduit le 11/03/1652
à solliciter de la Maîtrises des Eaux-&-Forêts de Clermont le droit d'abattre 30 chênes
au bois de Flavacourt pour réédifier sa maison, ce qui ne put se réaliser)
ép. 23/09/1618 **Catherine Maignart de Bernières** ° 09/07/1603
+ 05/06/1634 (Paris) (fille de Charles, seigneur de Bernières, Président
au parlement de Normandie à Rouen (- famille de Noblesse normande
depuis établie à Paris) et de Catherine Gouel ; un 1^{er} mariage avec
? Le Comte, seigneur de Beaumesnil, dissous le 02/01/1618)
(Armes : «D'azur, à une bande d'argent chargée de trois quintefeuilles de gueules»)

postérité (10 enfants) qui suit (p.9)

Jean de Fouilleuse
+ 09/1615 (Bazincourt)
chevalier, seigneur
de Bazincourt

Fiefs du Marquisat de Flavacourt (1637)
relevant du comté royal de Chaumont :
Lincourt, Le Rozay, La Foly, La Tremblée,
Le Petit But, Loy Silliers, Les Hersaux,
Saint-Suplice, Les Cardons, Les Vallez,
La Grande Folie, Bouchevillet, Desragny,
Loconville, Resbaye (en partie),
Chantenelle & Taupin (à Guélancourt)...

Renée de Fouilleuse
ép. 15/09/1610

Michel de Roussé, baron
d'Alembon (62, près Guines)
et d'Hermelinghen (62, près
Guines), Connétable héréditaire
du comté de Guines

Françoise de Fouilleuse

ép. ~1600 **Antoine
de Sermoise**,
chevalier, seigneur
de Villarceaux
(ou Villerseaux ?)
et de Rethondes,
enseigne de la compagnie
du duc de Longueville

*postérité dont
la comtesse d'Arrest
& la marquise de Moeux*

**Luce
de Fouilleuse**
religieuse
à Poissy

Fouilleuse de Flavacourt

*Marquis de Flavacourt
& seigneurs de Sérifontaine*

8

Philippe II (V) de Fouilleuse
et Catherine Maignart de Bernières

Charles III de Fouilleuse + 09/1678
2° marquis de Flavacourt, seigneur de Saint-Hellier, Villiers, Escales, Barentin, Poville puis de **Sérifontaine** (1650, par acquisition d'**Henri Le Veneur**, chevalier, comte de Carouge, de **Claude Rouhault**, sa femme, de **François de Bullion**, marquis de Montlouet et **Henriette-Louis Rouhault**, sa femme ; aveu au Roi & au duc de Longueville le 23/11/1652), Grand-Bailli & Gouverneur de Gisors (en survivance), Lieutenant du Roi en Normandie (dans l'étendue du Bailliage de Gisors) (fait aveu au Roi avec son frère **Philippe** le 18/05/1673 pour la haute justice de Flavacourt & du droit de marché hebdomadaire du samedi, & deux foires annuelles les 21/06 & 21/11)
ép. (c.m.) 21/09/1643 (Paris) **Anne (alias Barbe) de Taillefer de Barrière**, dame chanoinesse de Remiremont, Fille d'honneur de la Reine-Mère Marie de Médicis (23/06/1636-09/1643) ° ~1621 + 11/01/1674 (Sérifontaine) (fille de Daniel, comte de Barrière, et d'Anne de Liers ou de Lur)

Sérifontaine
devient la résidence
des **marquis de Flavacourt**
(1650/52)

Charles IV de Fouilleuse + 01/10/1694 (Sérifontaine)
3° marquis de Flavacourt, seigneur de Sérifontaine, Bailli & Gouverneur de Gisors (en survivance), Lieutenant du Roi en Normandie (au département du Vexin)
ép. 27/02/1669 **Marie Le Breton** (fille unique de Pierre et d'Anne du Hamel) (ses armes : « D'azur, à un chevron d'or surmonté, à la pointe, d'une étoile du même, & accompagné, en chef, de deux pigeons affrontés d'argent, becqués & membrés de gueules, &, en pointe, d'un croissant d'argent » ; fait foi & hommage au Roi le 27/10/1702 pour Sérifontaine et la haute justice de Flavacourt)

postérité (10 enfants) qui suit (p.10)

Philippe (VI) de Fouilleuse
seigneur de Bazincourt
et Houdencourt, Gouverneur
de Gravelines (1673)
ép. **Judith Cocherel
de Bourdonné**

détails & postérité qui suivent
(p.12) de la **branche
des comtes de Flavacourt**

**Michel
de Fouilleuse**
+ 19/01
ou 10/02 ?
/1678
chevalier
de Malte,
Commandeur
d'Etrepagny

Catherine de Fouilleuse
ép. 11/04/1639 **Jean
du Faÿ**, comte
de Maulévrier, baron
de Bourg-Achard, Bailli
de Rouen (ou de Roye ?),
maître de camp
d'un régiment
de cavalerie,
Maréchal de camp

Madeleine de Fouilleuse + 1708/09
ép. 19/09/1647 **Gilles du Faÿ**, écuyer,
marquis de Vergetot, seigneur
de Graimbouville, La Brière, du Prétot,
Bois-Jourdain et Bois-Bernard, chevalier
& Maréchal de Bataille de Malte, maître
de camp d'infanterie ° peu avant
03/04/1614 (Rouen, bapt.) + 1666

postérité dont **Louise** qui ép. **Charles Malet**,
seigneur de Cramessnil, Oudalle & Saint-Denis

Louise de Fouilleuse + 1672
ép. **Alexandre de Prouville**, marquis
de Tracy, Lieutenant-Général des armées
du Roi, Gouverneur de Château-Trompette
+ 27/04/1670

sans postérité

**Françoise
de Fouilleuse**
religieuse
Ursuline
à Gisors

**Marie
de Fouilleuse**
religieuse
Ursuline
à Gisors

**Renée
de Fouilleuse**
religieuse
au Trésor

**Geneviève
de Fouilleuse**
religieuse
à l'Abbaye
de Gomerfontaine

**Henri-François de Fouilleuse
dit «Abbé de Flavacourt»**
Prieur de Saint-Martin de Longueau
puis de Pont-Sainte-Maxence

Henri de Fouilleuse
chevalier de l'Ordre de Malte au Grand-
Prieuré de France (reçu le 25/01/1670),
capitaine d'un vaisseau du Roi (1685)

**Anne-Marie Louise
de Fouilleuse**
religieuse au Trésor

Fouilleuse de Flavacourt

Marquis de Flavacourt

9

Charles IV de Fouilleuse
et Marie Le Breton

Michel-Joseph de Fouilleuse
° 02/11/1674 (*Sérifontaine*)
+ 10/08/1711 chevalier, 4° marquis
de Flavacourt, seigneur de Sérifontaine
et de Droittecourt, élève du Collège
de l'Abbaye de Saint-Germer (~1686),
Page du Roi (*reçu le 04/03/1689*), Lieutenant
du Roi en Normandie, Bailli & Gouverneur
de Gisors, Capitaine au régiment
des Gardes-Françaises
ép. 26/01/1705 **Marie-Marguerite Rouxel
de Médavy** ° ~1678/79 + 24/06/1743 (*Paris*)
(fille de François-Bénédict, marquis
de Grancey, Chef d'Escadron,
Lieutenant-Général des Armées Navales,
et de Jeanne-Aimée (ou Emée)
de Rabodanges ; ép. 2) Nicolas Auguste
de La Baume, marquis de Montrevel,
Maréchal de France)

postérité qui suit (p. 11)

**Jean-Baptiste
de
Fouilleuse**
+ jeune

*L'hôtel seigneurial de Flavacourt
est saisi féodalement par procès-verbal
du 19/01/1702 sur requête du Prince de Conti,
seigneur de Trie pour faute de foi & hommage,
droit de relief impayé, amende
& dénombrement non baillé...*

**François-Placide
de Fouilleuse dit
«Chevalier de Flavacourt»**
° 15/11/1682 (*Sérifontaine*)
Garde Marine (05/1710),
enseigne de vaisseau
(03/1716), chevalier
de Saint-Lazare (1723),
Chef d'Escadre (1745)

**Marie-Anne
de Fouilleuse**
° 09/08/1670
(*Sérifontaine*)
Prieure
de Saint-Aubin
(près Gournay,
Ordre
de Saint-Bernard)

**Anne de Fouilleuse
dite «Madame
de Fouilleuse»**
° 15/09/1671 (*Sérifontaine*)
religieuse à Voisins
(près Orléans) puis Abbesse
d'Arques (près Dieppe)

**Louise
de Fouilleuse**
+ (à 14 ans)
religieuse non
professe à Voisins

**Marie-Lucie
de Fouilleuse
dite «Madame
de Flavacourt»**
religieuse à Voisins
puis à Saint-Aubin

**Marie-Madeleine
de Fouilleuse**
religieuse
aux Ursulines
de Gisors

**Françoise-Philippa
de Fouilleuse**
ép. 30/10/1708
**Joseph-Florimond
d'Orillac**, seigneur
de Montagny

**Marie-Charlotte
de Fouilleuse**
° 13/09/1689
(*Sérifontaine*)
+ 1711
sans alliance

Fouilleuse de Flavacourt

Marquis de Flavacourt

10

Michel-Joseph de Fouilleuse
et **Marie-Marguerite Rouxel de Médavy**

François-Marie de Fouilleuse ° 08/01/1708 (Paris) + 02/08/1763 (Paris)
6° marquis de Flavacourt, seigneur de Sérifontaine et de Droittecourt, Lieutenant du Roi en Normandie, Grand-Bailli & Gouverneur de Gisors (*par provision*), Capitaine d'une compagnie au régiment dit «des Cravattes» (Croates, 1727), X à Ellingen & au siège de Philipsbourg (1734), Grand-Bailli de Gravelines et Bourbourg (12/1734), X à Clausen (1735), mestre de camp (*par commission*) puis Brigadier (*brevet du 01/01/1740*), X à l'Armée de Flandres (1742) puis à celle du Rhin (1743), X à Dittingen & en Basse-Alsace, à l'Armée du Rhin (01/04/1744), sert aux sièges de Messine et Ypres, à l'Armée de Saxe, X à Courtrai, Maréchal de camp (02/05/1744) ép. 21/01/1739 **Hortense-Félicité de Mailly-Nesle dite «Mademoiselle de Châlon»**, dame du Palais de la Reine Marie Leeczinska ° 11/02/1715 (Paris) + 1799 (fille de Louis III et d'Armande Félice de La Porte-Mazarin ; soeur de Diane-Adélaïde, duchesse de Châteauroux)

Auguste-Frédéric de Fouilleuse
° 08/12/1739 + X 02/03/1762 (Paris,
des suites de ses blessures à la X de Minden)
Comte de Flavacourt, colonel
au régiment de la Reine-cavalerie

sans alliance
extinction des Fouilleuse
de Flavacourt

Armes des Bourdeilles :
«D'or, au chef d'azur
chargé de trois fleurs de lys d'or».

Louise-Elisabeth de Bourdeilles
ép. **Charles-Raymond Sylvain**, vicomte
de Béranger ° 29/03/1777

Louis-Marie Paul Vogt,
comte d'Hunolstein, Député (1843)

Adélaïde-Godefroi Julie de Fouilleuse
° 15/12/1742 + 30/12/1759 (Paris)

ép. 11/02/1755 **Louis-Omer**, marquis **d'Estampes**, marquis de Mauny, colonel aux Grenadiers de France (1757), Maréchal des camps (1780), Lieutenant-Général honoraire (1814)
° 04/12/1734 + 05/05/1815 (Paris) (fils de Louis-Roger, marquis de Mauny, et d'Angélique d'Estampes-Valençay) (*ses armes : «D'azur, à deux girons d'or mis en chevron ; au chef d'argent chargé de trois couronnes ducales de gueules, mises en fasce»*)

Adélaïde-Thérèse Julie d'Estampes ° 30/12/1759
ép. **Henri-Joseph**, comte **de Bourdeilles** et de Mathas, 1^{er} baron du Périgord et de Saintonge, maître de camp de cavalerie

Marie-Henriette Claire de Bourdeilles + 04/04/1814 (Metz)
ép. **Philippe-Charles Félix Vogt**, comte d'Hunolstein

Françoise-Antoinette Claire Vogt d'Hunolstein
ép. **Edmond-Marie Gabriel**, marquis de Pracomtal

A la + de **Marie-Henriette Claire de Bourdeilles**,
comtesse de Hunolstein la seigneurie de Flavacourt comprenait encore :
l'ancien Château de Flavacourt (largement ruiné),
la Ferme attenante composée de plusieurs bâtiments d'exploitation (granges, écuries, pressoir) et 45 hectares de terres labourables ;
le Bosquet de Flavacourt (1 ha 42 a)
et le Bois de Flavacourt, contigu à la Forêt de Thelle (124 ha),
le Bois de l'Aunette (114 ha),
la Ferme du Pré (165 ha).
Tous ces biens sont aliénés par le comte d'Hunolstein
et la comtesse de Pracomtal, sa soeur, entre 1840 et 1843.

Armes des Pracomtal :
«D'or, à deux pieds d'aigle,
l'un sur l'autre, de gueules
onglés d'azur».

Fouilleuse de Flavacourt

9

Comtes de Flavacourt

Dont sources :

Le Mercure Français (11/1734)

Nobiliaire de France Tome VIII

(Saint-Allais & Courcelles) 1874

Philippe (VI) de Fouilleuse + 1679

seigneur de Bazincourt, capitaine au régiment des Gardes-Françaises, Gouverneur de Gravelines (1673), Lieutenant-Général, Grand-Bailli d'Artois ép. **Judith (alias Anne-Geneviève) de Cocherel de Bourdonné** ° 10/1633

+ 22/04/1721 chanoinesse & comtesse de Remiremont (05/03/1676)

(fille de Charles, chevalier, seigneur & marquis de Bourdonné, Lieutenant-Général des Armées du Roi, mestre de camp d'un régiment d'infanterie de 30 compagnies, conseiller d'Etat, et de Geneviève Le Morhier de Villers)

(armes: «De gueules, à trois fasces d'or & trois chevrons brochants du même»

(*Armorial Général*) puis : «Coupé : au 1, d'or, à trois fasces de gueules ;

au 2, d'argent, à trois chevrons de pourpre (Riestap) [à trois chevrons de sable (Grand-Armorial de France)]» famille du Mantois maintenue noble en 1634)

Alexandre-Louis Philippe de Fouilleuse ° 1670 + 18/12/1734

seigneur du Plessis, puis 5° marquis de Flavacourt (*par substitution*)

Page du Roi en Sa Grande-Ecurie (*reçu en 1685*), chevalier de Saint-Louis, Bailli & Gouverneur de Montfort-l'Amaury, retiré en Espagne, Lieutenant-Colonel de Dragons puis Brigadier en Espagne, Chef d'Escadron au siège d'Aire-en-Artois, blessé (23/12/1710), Maréchal de Camp des Armées du Roi d'Espagne (10/1711), de retour en France à la + de Louis XIV, Maréchal de camp (11/02/1718),

X aux sièges de Fontarabie et de Saint-Sébastien (1719),

Lieutenant-Général des Armées du Roi (1734), X en Allemagne (*siège de Philipsbourg*) ép. **Madeleine-Françoise Gabrielle Maignart de Bernières** + 22/12/1775 marquise de Bernières (*succède à son frère Gilles-Henri, + sans postérité*)

(fille de Charles-Louis, seigneur de Bernières et de Bautot, Procureur-Général au parlement de Normandie, et de Gabrielle Durand ; soeur du Président de Bernières)

sans postérité

extinction de cette branche de Bazincourt-Houdencourt

Louise de Fouilleuse de Flavacourt

(*héritière de son frère*)

ép. 30/01/1695 **Charles de Droullin**, seigneur de Mesnil-Glaize (*près Argentan, 61*) ° 04/02/1654 + 1718

Fouilleuse de Flavacourt

Seigneurs de Bois-Préaux

7

**Ezéchias de Fouilleuse
et Marie (alias Jeanne) Durand**

Louis de Fouilleuse
+ 19/03/1659 (*Lisors*, 27)
ép. **Louise Le Danois**

Charles de Fouilleuse
ép. 23/10/1659 (*Lisors*)
Elisabeth de Fontette,
dame de Bois-Préaux

**Marie-Thérèse
de Fouilleuse**
° 19/09/1660 (*Lisors*)
+ 17/10/1661 (*Lisors*)

Elisabeth de Fouilleuse
° 10/09/1661
ép. 06/04/1717 (*Lisors*)
Charles-Pierre de Pillavoine

**Marie-Thérèse
de Fouilleuse**
° 08/06/1662 (*Lisors*)
+ 16/06/1662 (*Lisors*)

Marie-Anne de Fouilleuse
° 17/05/1663
ép. **Louis de Louvigny**

**Louise-Catherine
de Fouilleuse**
° 29/04/1664 (*Lisors*)

Cécile de Fouilleuse
° 10/07/1667 (*Lisors*)

Fouilleuse de Flavacourt

*Seigneurs de Montagny,
Laubry & Espeaubourg*

7

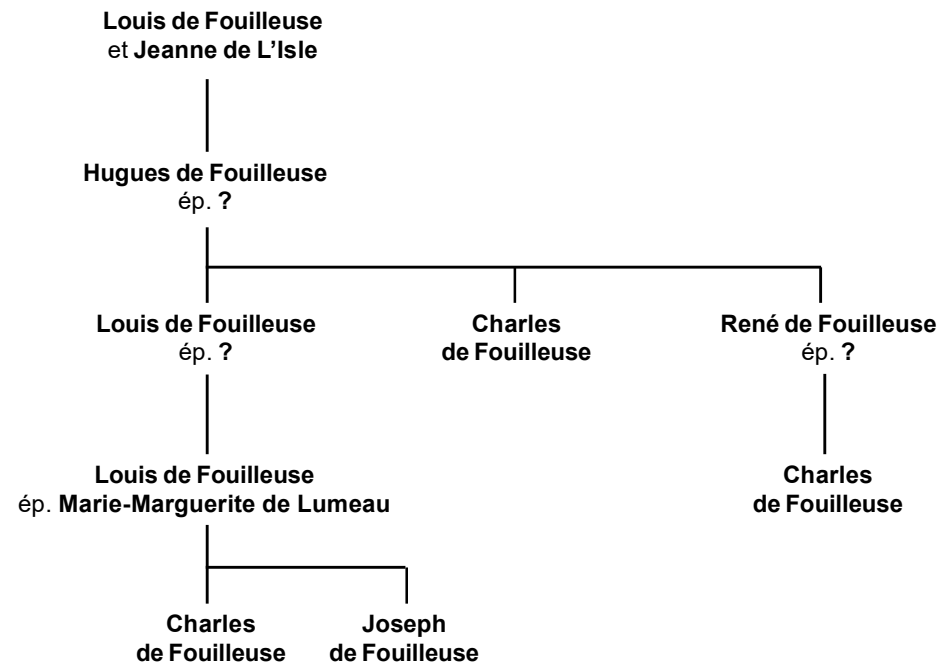

Fouilleuse de Flavacourt

Branche établie en Brie

(ext. 1797)

7

Hugues de Fouilleuse
X) liaison avec Madeleine Ladvoat

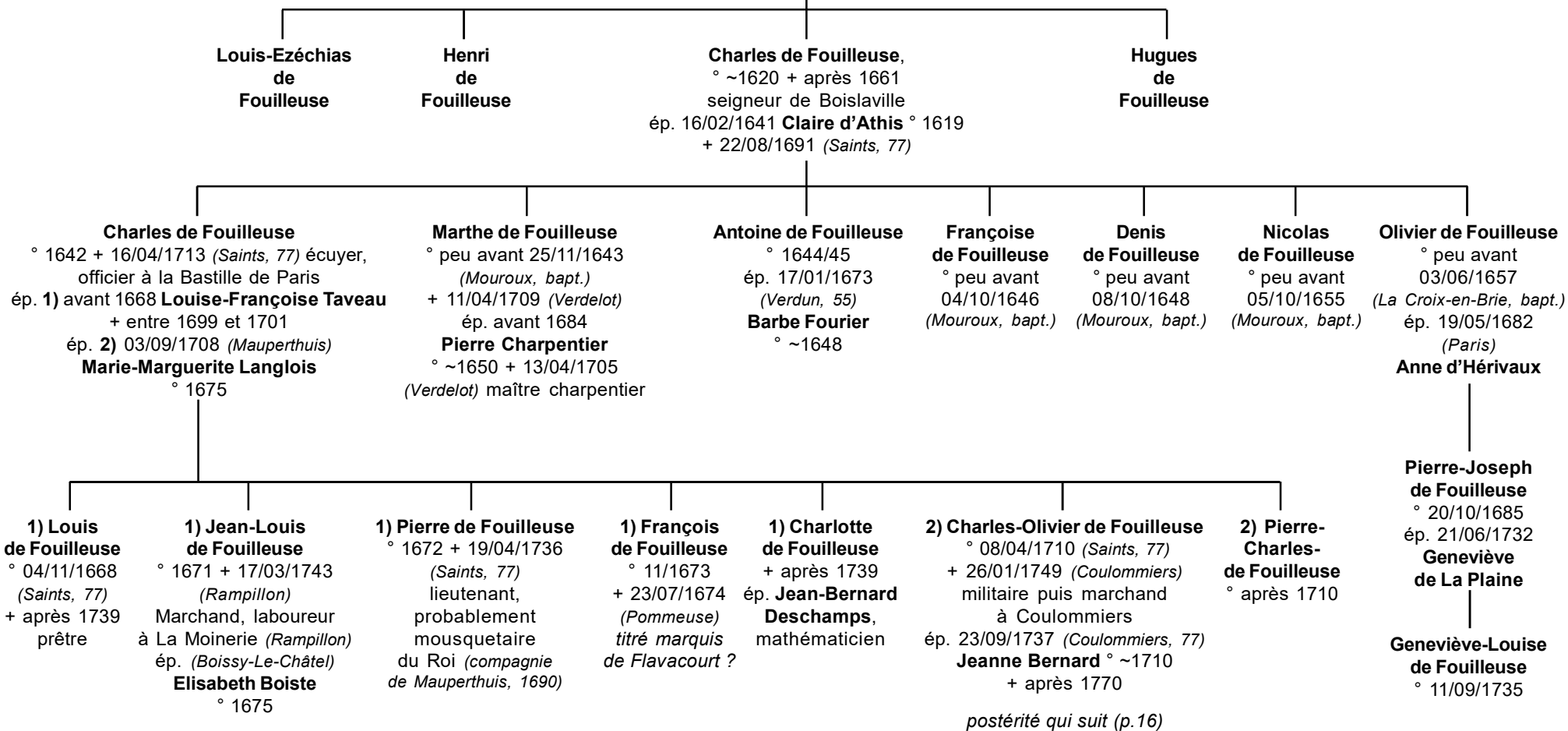

Fouilleuse de Flavacourt

Branche établie en Brie

(ext. 1797)

15

Charles-Olivier de Fouilleuse
et Jeanne Bernard

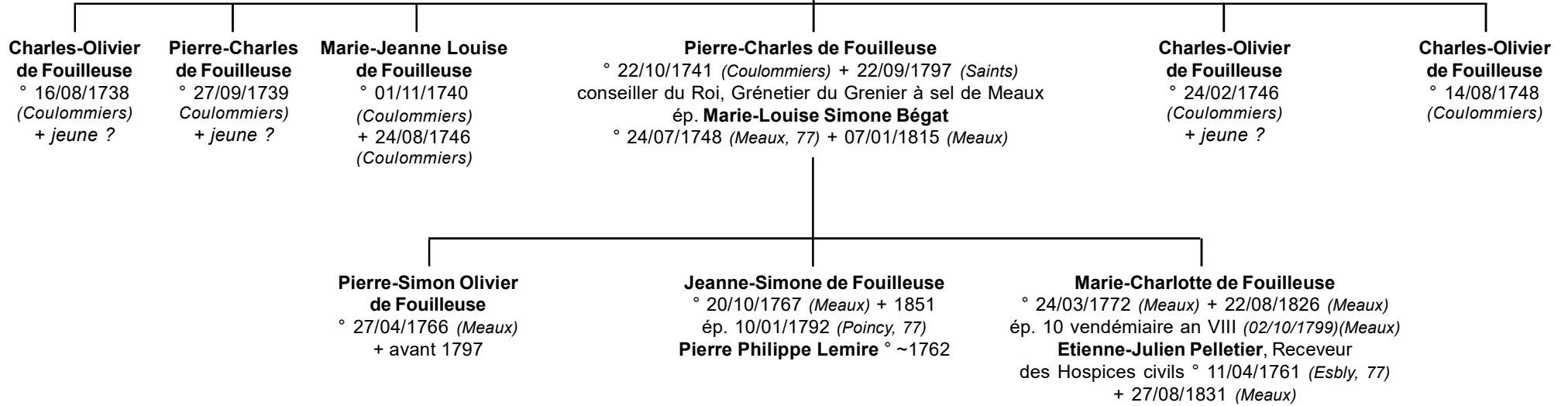

Fouilleuse de Flavacourt

Annexe héraldique : d'Hozier

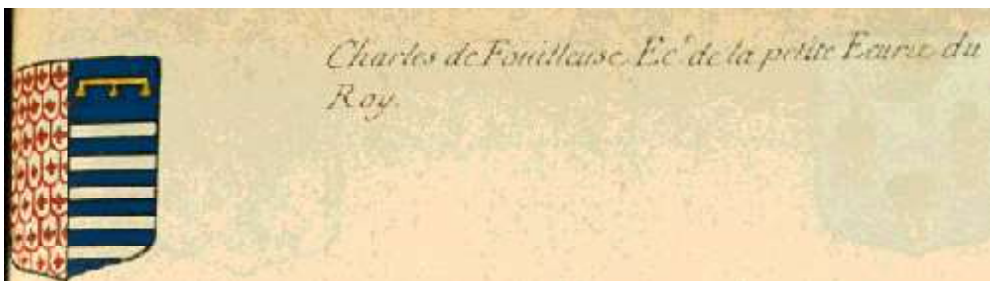

Charles de Fouilleuse, écuyer de la Petite-Ecurie du Roi.



René de Fouilleuse, écuyer, seigneur d'Espaubourg.

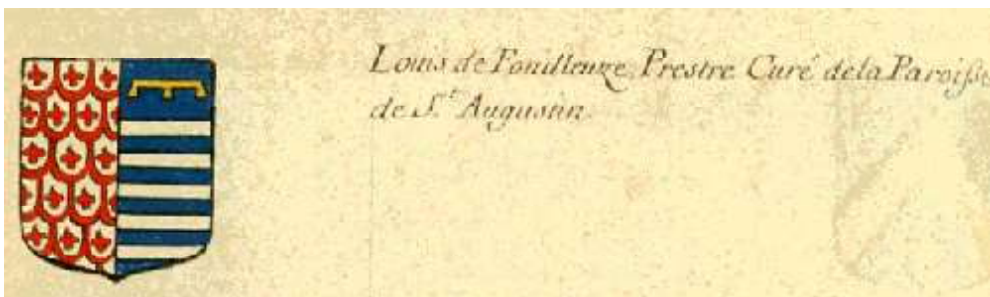

Louis de Fouilleuse, prêtre, curé de la paroisse de Saint-Augustin.



Philippe de Fouilleuse de Flavacourt & Judith de Cocherel de Bourdonné, sa femme.

Anne-Geneviève de Cocherel de Bourdonné, comtesse & chanoinesse de Remiremont.

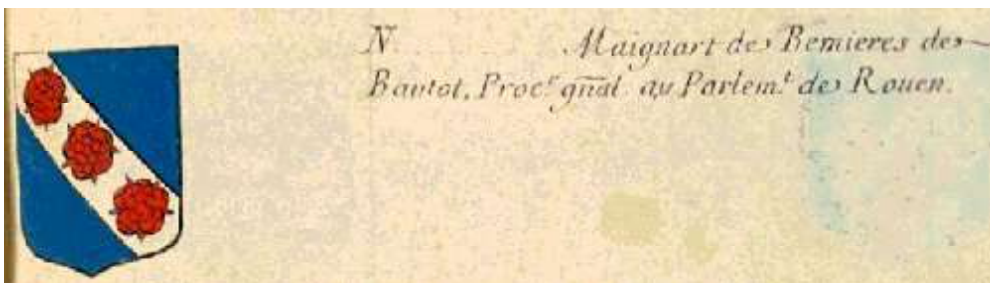

Maignart de Bernières de Bautot, Procureur-Général au parlement de Rouen.

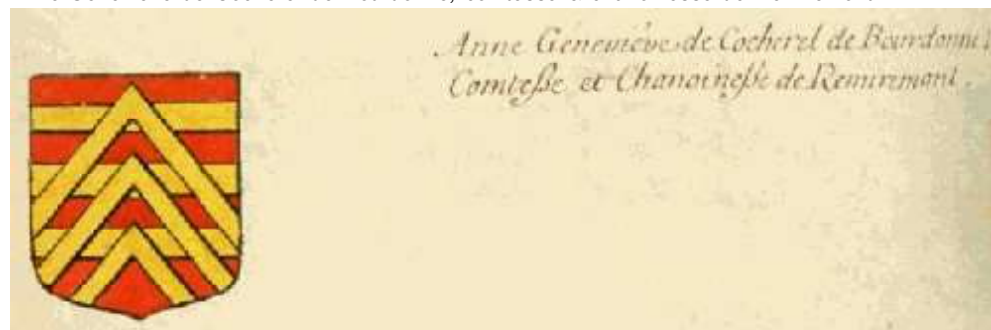

Fouilleuse

Annexes : armorial des familles alliées

d'Argenlieu :

«D'or, à cinq tourelles, au lambel de trois pendants de gueules».

Charmont (Cerny) :

«De sable, à trois annelets d'argent posés 2 & 1».

Ligny :

«De gueules, à une fasce d'or, au chef échiqueté d'argent & d'azur de trois traits».

Le Breton :

«D'azur, à un chevron d'or surmonté à la pointe d'une étoile du même & accompagné en chef de deux pigeons affrontés d'argent, becqués & membrés de gueules, et, en pointe, d'un croissant d'argent».

Mauny :

«D'azur, à deux girons d'or mis en chevron, au chef d'argent chargé de trois couronnes ducales de gueules mises en fasce».

Bourdeilles :

«D'or au chef d'azur chargé de trois fleurs de lys d'or».

Pracomtal :

«D'or à deux pieds d'aigle de gueules, onglés d'azur, l'un sur l'autre».

alias ? Flavacourt :

«D'argent, à deux quintefeuilles de gueules, au franc canton du même, à une croix fleuronnée d'argent».

alias ? Flavacourt (commune) :

«De gueules, papelonné d'argent entre-semé de trèfles renversés du même, au franc-quartier de sable chargé d'une tour d'or (coulissée, ajourée & maçonnée du champ)».

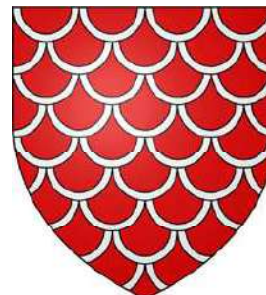

Ronquerolles

(Val-d'Oise, commune)
la famille de ce nom
pourrait avoir les mêmes
origines que
les Fouilleuse.



Fouilleuse

Annexes : épigraphie

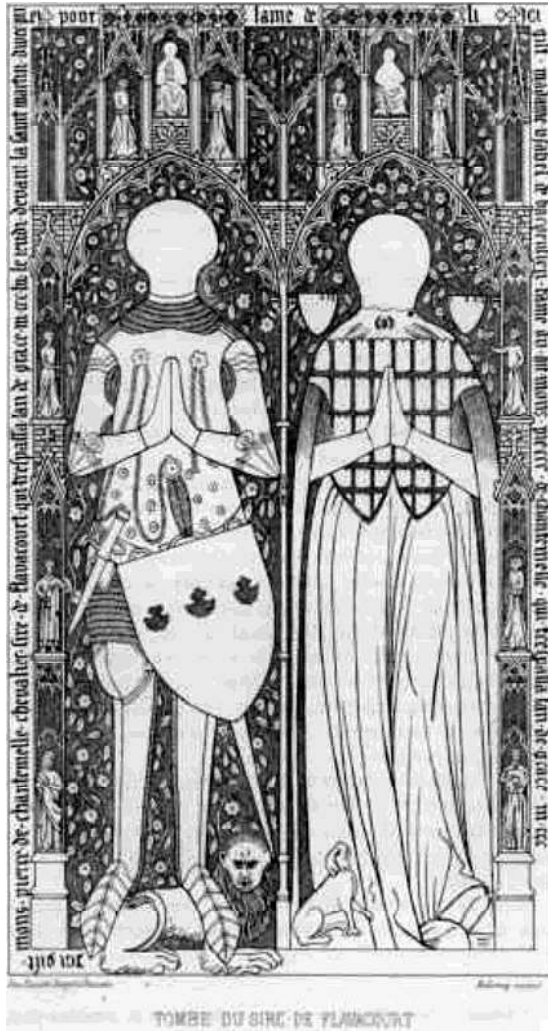

Tombe de **Pierre de Chantemelle**
et de son épouse **Isabelle d'Argenlieu**
(noter la mauvaise disposition des coquilles : en fasce
et non en bande)

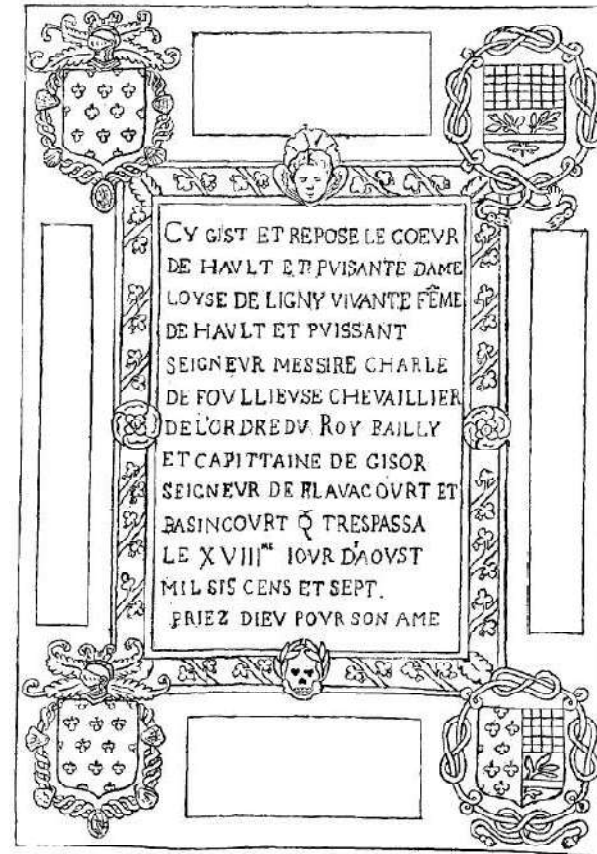

ÉGLISE DE BAZICOURT

Tombe de **Louise de Ligny**,
veuve de **Charles de Flavacourt**
à **Bazincourt** (18/08/1607)

Fouilleuse & Flavacourt

Non connectés

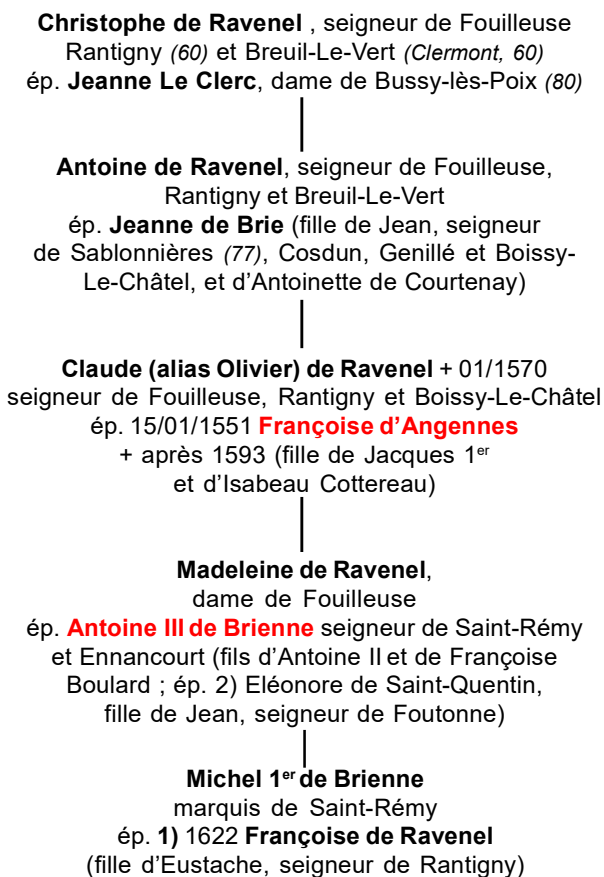

? **Bernier de Clermont**
*fils d'Hugues II de Clermont
(alias Hugues 1^{er} Creil ou de Senlis)
et probablement de sa 1^e femme
Marguerite de Roucy (dite
de Ramerupt, ou encore
Madeleine, dite d'Arcis)
serait la tige
des seigneurs de Ronquerolles,
Fouilleuse & Erquinvilliers*

? **Hugues II de Boves**,
seigneur de Boves,
Florennes et Aubenton
ép. ? **Yolande de Clermont**

*Une transaction est arbitrée
par **Ansel de l'Isle-Adam** le 21/05/1315
entre **Guillaume de Flavacourt**
et l'Abbé du Val dans un différend
qui les oppose*

? **Alix de Fouilleuse (alias de Roncherolles
ou Ronquerolles)** + 09/1279
ép. **Jean 1^{er} de Crèvecoeur** + après 1240 écuyer,
chevalier (1236) seigneur de Crèvecoeur
et de Thoix (*ou Thoïs*) (fils d'Enguerrand
et de Clémence de Gerberoy)

*postérité **Crèvecoeur***

? **«Madame de Flavacourt»**
maîtresse recensée
du **Régent Philippe d'Orléans**
(entre Mme de Paramon
et la comtesse de Sabran)

? **Claire de Flavacourt**
ép. 1732 **Pétrenot de Guiry**