

Flandre(s), Pays-Bas

Le comté de Flandres est le Pagus Flandrensis, marche carolingienne, et prend son origine autour de Bruges. Attribué en 836 à Baudouin 1^{er} par Charles II «Le Chauve». Il s'étend ensuite vers le Ternois et le Pays de Waas ainsi que des biens de l'Abbaye de Sint-Peter de Gand. Sous Baudouin II, le comté s'arrondit avec Courtrai, acquiert une influence déterminante sur les comtés voisins de Boulogne et de Ternois (Saint-Pol) et les terres dépendant de l'Abbaye de Saint-Bertin et Saint-Omer et joue, depuis, le rôle de tampon - non sans frictions - entre le royaume de France et l'Empire germanique... Une des 17 Provinces des Pays-Bas ; une des 6 anciennes Pairies du Royaume de France



Flandres ancien



Flandres «au Lion»



Flandres
Cassel



Flandres
& Hainaut



Flandres
- Ninove
(Henri)

Armes :

«Gironné d'or & d'azur de douze pièces chargé en abîme d'un écusson de gueules plain» (ancien)
puis :

«D'or, au lion de sable» (imposé par Philippe d'Alsace)

Cri de guerre : «Flandres au lion !»

Sources complémentaires :

- Flemish nobility (Medieval Genealogy, FMG) dont : Iohannis de Thilrode Chronicon 8, MGH SS XXV ; Chronica Monasterii Sancti Bertini ; Annales Blandinienses ; Flodoard ; Orderic Vitalis ; Malmesbury ; Villehardouin ; Kerrebrouck ; Stewart Baldwin ; Genealogiae comitum Flandriae, Witgeri genealogica Arnulfi comitis MGH SS IX ; Lamberti Genealogia comitum Flandriae, MGH SS IX ; Gesta episcoporum Cameracensium MGH SS 7 ; Gisleberti Chronicon hanoniense, MGH SS XXI, etc.
- Flandre (cahier Begnam n° 11, 05/1985)
- Histoire généalogique de la Francie (Didier George Dooghe, Lille 1985)
- La Flandre de langue flamande (Emile Coornaert, Ed. ouvrières, 1970)
- revue Héraldique & Généalogie,
- Namur et Brabant Nobilities (Medlands project), Chroniques de Froissart
- Contribution de Claudie Péan (05/2010) alliance Châteaudun/ Craon,
- Contribution de Jean-Luc Delefosse (02-08/2017, Recueil d'Arras & extraits de «Visages d'Antan», divers, 12/2017 (ex-libris) 01/2018 (sceau)),
- Contribution de Daniel Nardon (01/2018),
- «Histoire des comtes de Flandres jusqu'à l'avènement de la Maison de Bourgogne» 2 Tomes, Edward Le Glay, 1843

© 2005 Etienne Pattou
Dernière mise à jour : 12/02/2018
sur <http://racineshistoire.free.fr/LGN>

Flandres

Origines

Béranger, comte,
Gouverneur des Evêchés de Noyon, Amiens,
Thérouanne et Cambrai (dès 823, nommé
dans un capitulaire de Louis «Le Débonnaire»)
ép. ?

Gerulf, comte
du Pays des Bataves (dès 863,
investi par Charles «Le Chauve»)

Lydéric + 808/817 (Harlebeek, près Courtrai)
(peut-être d'origine princière wisigothique ?) investi des Flandres comme
«*prefectus du Littoral Saxon*» (côtes maritimes des Flandres) ~792/94
et Forestier (bénéficiaire à vie rendu héréditaire par Charlemagne ~801)
ép. ? (**Hermengarde** ? probable fille de Gérard de Roussillon)

Ingelram/Enguerrand + 825
2^{ème} Grand-Forestier de Flandres (1^{er} assuré par les actes)
(doit combattre les premières incursions normandes ~ 823 ;
nommé dans 2 capitulaires de Charles «Le Chauve» en 844 et 853 comme
«*missus impérial*» à Noyon, et en Vermandois, Artois et Courtrais)
ép. ?

Baudouin 1^{er} (Baldwin) «Bras de Fer» de Flandres («der Gute», «Ferreus», «Eisenarme»)
° ~830/37/40 + 879 (Abbaye de Saint-Bertin à Saint-Omer ou Arras ?) comte d'Harlebeek
et 1^{er} comte en Flandres (officiellement seulement comte royal et marquis des Flamands, investi
par Charles «Le Chauve», 863-879, et relevant de la Couronne) puis comte du Pays de Waas, Gand
et du Ternois (dit «comte entre les rivières Scheldt et Leie», il aurait fondé l'église Sint-Donaaskapittel
de Bruges et érigé les premiers châteaux de Bruges et de Gand ; séjourne ordinairement à Bruges)
ép. 13/12/862 (Auxerre) **Judith de Francie** ° ~844 + après 870
(fille de l'Empereur Charles II, séduite vers Noël 861, et d'Ermentrude ; veuve de 1)
Aethelwulf, Roi de Wessex + 13/01/858 et de 2) Aethelbald, Roi de Wessex + 20/12/860)

60.000 Saxons sont déportés par l'Empereur
Charlemagne en Flandres pour peupler
le Pays, procéder à son défrichement
et à l'assèchement de marais...
C'est l'origine du *Litus Saxonicus*

Baldwin signifiant «audacieux»
son supposé père **Odoaker**
(**Odacre, Audacer, Odoscer**)
+ 837 seigneur d'Harlebeek,
Gouverneur de Flandres
n'est probablement qu'une confusion
avec Baudouin lui-même

**Charles
de
Flandres**
+ jeune

Baudouin II «Le Chauve» de Flandres ° ~863/65 + ~10/09/918
(inh. à Saint-Pierre de Gand) Marquis, comte en Flandres et en Artois (879-918)
(subit les assauts vikings (~883) ; conquiert le Mempisc, Courtrai, domine le Ternois
et le Boulonnais (après 892) et le Tournais sans Tournai ; soutient le Roi
Eudes (~888) puis lui résiste à Bruges, soutient Charles III «Le Simple» (895)
puis Zwentibold, duc de Lotharingie ; investit Péronne (899), le Vermandois, l'Artois
& Boulogne (899) et venge la mort de son frère en tuant Hér(i)bert 1^{er} de Vermandois,
mais ne peut se maintenir dans ses conquêtes)
ép. ~893/99 (ou 884 ?) Princesse **Aelfthyth (Elstrude) de Wessex**
° ~877 + 07/06/929 (fille d'Alfred «Le Grand», Roi de Wessex et d'Ealhswith
= début d'une alliance de fait avec les souverains anglais qui durera des siècles)

postérité qui suit (p.3)

**Raoul (Rodolphe, Rudolf)
de Flandres dit «Taillefer»**
° ~865 + 17/06/896 (ass.) comte
& Abbé de Cambrai (882),
allié à Zwentibold de Lotharingie (895)
(conquiert Arras, Péronne et Saint-Quentin
mais est défait, capturé puis assassiné
traîtreusement par Her(i)bert 1^{er}, comte
de Vermandois)
ép. ?

postérité dont **Raoul dit «de Cambrai»,**
comte de Cambrai, probable assassin
du duc de Normandie Guillaume
«Longue-Epée» en 942

? de Flandres
ép. **Gauthier**

Guinhild de Flandres
° ~865 + avant 19/02/904
ép. 877 comte **Guifredo 1^{er}**
d'Urgel (Wilfred, «El Velloso»,
«El Pilos» , comte de Barcelone
+X peu après 21/08/897 (fils
de Sunifred de Carcassonne,
comte des Marches d'Espagne,
et d'Ermentrude)

Flandres

2

Baudouin II «Le Chauve» de Flandres
et Aelfrid (Eslstrude) de Wessex

Arnoul (Arnulf) 1^{er} «Le Grand» ou «Le Vieux» de Flandres
° ~893/99 (ou ~888 ?) (Flandres) +X 27/03/964 (*ass. par Heluin pour venger la mort du duc de Normandie, Gand ?*) comte de Flandres et d'Artois (918-952 & 962-964/965) (*continue l'expansion des Flandres vers le sud, soutient l'effort du roi Raoul contre les Vikings, prend Eu (925), écrase les Northmen (926), saisit l'Abbaye de Saint-Vaast, Douai en Ostrevant et récupère Boulogne et le Ternois sur ses neveux ; se réconcilie avec Héribert II de Vermandois (934), résiste aux pressions des Normands du duc Guillaume en envahissant le Ponthieu, prend Montreuil sur le comte Herluin (939), fait assassiner le duc Guillaume de Normandie lors d'une entrevue (942), assure sa position à Montreuil (949) mais doit céder l'Artois, l'Ostrevant, le Ponthieu et Amiens au roi Lothaire*)
ép. 1) ?
ép. 2) 934 **Alix (Adèle) de Vermandois** ° ~910/15 + 10/10/960 (Bruges) (fille d'Hér(i)bert II de Vermandois et d'Adèle de Francie)

Adalolf (Aethelwulf, Adolphe) de Flandres ° après 893/99 + 13/11/933 comte de Boulogne et de Théroutanne (918), Abbé laïc de Saint-Bertin

tige des comtes de Boulogne

Ealswid de Flandres

Ermentrude de Flandres

?
de Flandres
ép. ?

Hildebrand + après 961
Abbé de Saint-Bertin et de Saint-Vaast (succède à Gui)

1) Hildegard de Flandres
° avant 933 dès 934 + 10/04/990
ép. ~940/45 comte **Dirk II de West Frise** ° ~930 + 06/05/988 (Egmond) (fils de Dirk 1^{er}, graf van Kennemerland et de Geva)

2) L(i)utgarde de Flandres
° ~935 dès 941 + avant 18/10/962 (ou 29/09/964 ?)
ép. ~950 comte **Wichman(n) IV (de Saxe)**, graf **von Hamaland** ° ~930 + après 27/09/979 (ou 14/12/973 ?) 1^{er} Châtelain & comte de Gand, vassal de son beau-père (jusqu'en 964/69) (fils de Bruno(n) de Hamaland)

2) Egbert de Flandres
° ~937 + avant 10/07/953

2) Baudouin III de Flandres ° ~940 + 01/01/962 ns (Saint-Bertin, petite vérole) co-comte de Flandres & d'Artois (958-962) avec son père (administre la partie méridionale du comté)
ép. 951/59 ou 961 **Mechtild (Matilda) de Saxe** ° ~942 + 25/05/1009 (Gand) (fille d'Hermann Billung, duc de Saxe et d'Oda ou Hildesuit ? ; ép. 2) 963 Godefroi, comte de Verdun, duc d'Ardenne + 03-04/09 après 995 d'où post.) *liaison avec ?*

2) Elstrude de Flandres
° ~932 + dès 966 (29/09/964 ?)
ép. 960/965 **Sigfried**, comte **de Guines** + ~965

Arnoul (Arnulf) II «Le Jeune» de Flandres ° ~961/62 + 30/03/987 (Gand ?) comte de Flandres (964-988) d'abord sous la tutelle de Baudouin (Balzo) de Boulogne, fait comte de Courtrai (majeur en 976)
ép. ~968 **Rozala di Ivrea dite «Suzanne»** ° 950/60 + 13/12/1003 (ou 26/01 ou 07/02/1003, 1009 ?) conseillère de son fils Baudouin IV (fille de Berengario II, ex-Roi d'Italie, et de Willa de Toscane-Arles ; mariage arrangé par l'Empereur Otto 1^{er} ; ép. 2) avant 01/04 988 (répud.) sous le nom de Suzanne, Robert II, Roi de France en lui apportant Montreuil en douaire, conservé par la France)

postérité qui suit (p.4)

? Alberic ou Aubert dit «Ascelin» bâtard de Flandres
° ~960/62 + 29/01/1027 comme Abbé de Tronchiennes, seigneur de Tronchiennes sur la Lys (près Gand), Evêque de Paris (1016-1018) démis avant 12/05/1018

Flandres

3

Arnulf II de Flandres
et **Rosela (Suzanna) d'Ivrea**

Mathilde de Flandres
+ 24/07 dès 995

Baudouin IV reçoit en fief, de l'Empereur Heinrich II, le Pays de Waës, Alost et les «Quatre-Métiers» (=Vier Ambachten, bailliages ou districts) des cités de Hulst, Axel, Boekhoute et Assenede).

Baudouin V dédicace la basilique Saint-Pierre de Lille le 02/08/1065 ; et Saint-Bavon à Gand le 29/05/1069

Baudouin IV «Le Barbu» («Pulchra barbae», «à la (belle) barbe») de Flandres
° ~980 + 30/05/1035 6° comte de Flandres et de Valenciennes (988-1035) (récupère l'Artois et l'Ostrevant, domine le nord du Ternois, Théroouanne, Fauquembergues et Saint-Omer, récupère temporairement le Valenciennois sur l'Empire (1006), perd définitivement le Ponthieu et Montreuil ; subit la révolte de son fils et doit se réfugier en Normandie (~1028)
ép. 1) ~1012 **Otgiva (Ogive) de Luxembourg** ° ~960/61 + 01 ou 21/02 ou 09/03/1030 héritière de Gleiberg (fille de Friedrich, graf im Moselgau Vogt von Stablo)
ép. 2) après 1030 (04/1031 ?) **Eléonore de Normandie** ° ~1010 + 1071 (fille de Richard II, duc de Normandie et de Judith de Rennes ; nièce de l'Impératrice Cunégonde)
ép. ? 3) **Orgina de Moselle**

? **Eudes de Cambrai**
ép. **Odèle de Bois-Ferrand**

Engelbert 1^{er} de Brienne
+ après 1068

Roger 1^{er} de Saint-Pol
+ 13/06/1067
ép. **Hadwige**

1) Baudouin V «De Lille, «Insulanus» ou «Le Pieux» ou «Le Débonnaire» de Flandres
° ~1012/13 + 01/09/1067 (Lille) 7° comte de Flandres (1035-1067), Régent de France pour son neveu Philippe 1^{er} (1060-1067) (rebelle contre son père, puis co-comte avec lui, récupère la suzeraineté du comté de Lens sur Boulogne, se rebelle contre l'Empereur Heinrich III, saccage Nijmegen, doit céder à l'Empire la marche d'Anvers (1049), rend Valenciennes au Hainaut, soumet les Frisons ; allié au clan de Godwin : Svein (1049) et Godwin (1051), répousse un assaut impérial (1054)
ép. 1028 (Amiens) comtesse **Adèle (Adela, Aélis) de France** ° 1009 + 08/01/1079 (Messines, près d'Ypres où elle avait fondé un Monastère Benedictin) dame de Corbie (son douaire), comtesse de Coutances, (fille du Roi Robert II de France et de Constance d'Arles ; veuve de Richard III, duc de Normandie, +X ass. en 1027)
(3 fils & 2 filles)

1) Ermengarde de Flandres
ép. **Adalbert comte de Gand**
+ ~1032

2) Judith de Flandres ° ~1033 + 05/03/1094
ép. 1) avant 09/1051 (ou 10/1058 ?) **Tostig Godwinson of Northumbria** +X 25/09/1066 (Stamford Bridge) earl of Northumbria (1055-10/1065) (fils de Godwin, earl of Wessex et de Gytha de Danemark)
ép. 2) ~1071 duc **Welf 1^{er} (ou IV) de Bavière-Este** + 09/11/1101 (Paphos, Chypre) (fils d'Alberto Azzo II, marchese d'Este et de Kunigunde von Altdorf)

Baudouin VI «De Mons» de Flandres ° ~1029/30
+ peu avant 17/07/1071 (inh. dans l'Abbaye d'Hasnon)
8° comte de Flandres (1067-1071), comte de Hainaut (= Baudouin 1^{er} 1055-1070, par mariage), (élevé à la cour de l'Empereur Heinrich III, créé par lui markgraf van Antwerpen (1045))
ép. ~1055 comtesse **Richilde de Hainaut** ° ~1031 (Mons)
+ 15/03/1087 (Messine, Sicile) (fille de Rénier V, comte de Hainaut ; veuve de 1) Herman, comte de Hainaut + ~1049 ; veuve, elle ép. 3) Guillaume FitzOsbern de Crépon, earl of Hereford and Essex +X 21/02/1071 (Cassel)) (elle tente vainement de se maintenir au pouvoir en Flandres contre Robert Le Frison)
postérité qui suit (p.5)

Mathilde de Flandres ° ~1032 + 02/11/1083 (Caen)
duchesse de Normandie, duchesse-régente, Reine d'Angleterre (cour. 11/05/1068, Westminster ou Winchester)
ép. 1050/52 (Eu, Notre-Dame)
Guillaume II «Le Bâtard» duc de Normandie (William 1^{er} roi d'Angleterre)
° 1027/28 + 09/09/1087 (Prieuré Saint-Gervais de Rouen) (fils de Robert «Le Diable», duc de Normandie, et d'Herleue dite «de Falaise»)
postérité qui suit (p.6)

Robert 1^{er} «Le Frison» de Flandres ° 1035 + 12/10/1093 (Winendale ; inh. à Cassel) 10° comte de Flandres (1071/72-1093 : succède à son neveu, reconnu par le Roi Philippe contre la cession de Corbie), comte-régent de Hollande (1062-1071 durant la minorité de son beau-fils, héritier de Hollande), pèlerin à Jérusalem (1086-1090), mercenaire pour Alexis 1^{er} de Byzance au retour (bat Richilde et les troupes françaises à Cassel le 21/02/1071)
ép. 1063 **Gertrude de Saxe** ° ~1028 (Schweinfurt) + 18/07 ou 04/08/1113 (Veurne) (fille du duc Bernhard II de Saxe et d'Eilika von Schweinfurt ; veuve du comte Floris 1^{er} (Florent) de Hollande + 18/06/1061)
postérité qui suit (p.7)

Flandres

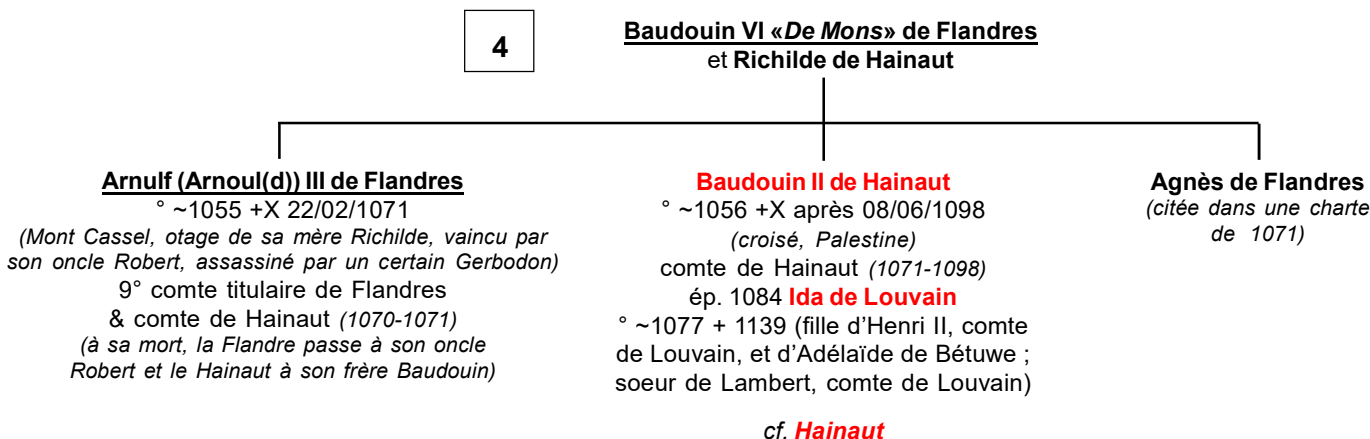

La Flandre et les croisades

Les Flamands ont très tôt participé aux mouvements de pèlerinage vers la Terre Sainte (intérêt attesté dès 1085, en Syrie, notamment) tels :

Robert 1^{er} «Le Frison»
Baudouin de Gand
Walner de Courtrai
Bourchard de Comines

Une armée de 500 chevaliers flamands est envoyée au secours de l'empereur de Constantinople en 1090 pour la défense de Nicomédie.

En 1096, lors de la 1^{ère} Croisade, ils sont nombreux à s'illustrer... dont :

Robert II dit «L'Épée des Chrétiens»
Jean, Avoué d'Arras
Robert, Avoué de Béthune
Gérard de Lille
Guillaume de Saint-Omer
Gauthier de Douai
Gérard d'Avesnes

Dans la Péninsule Ibérique, des croisés flamands s'illustrent et prennent même une part déterminante dans la reconquête de Lisbonne le 21/10/1147. On donne leur nom à une ville reprise : Villaverde (à cause de leur croix verte.

Lors de la Croisade de 1202, on note encore :

Gilles de Trazegnies, Connétable de Flandres
Jacques d'Avesnes
Guillaume de Saint-Omer
Sieger de Gand
Roger de Courtrai
Jean de lens
Eric de Lille
Beaudouin de Comines
Pierre de Douai

Flandres

4

Mathilde de Flandres
et **Guillaume II «Le Bâtard»** duc **de Normandie**

Robert III «Courte Heuse, Courtehose»
duc **de Normandie** ° 1052/54
+ 03,10 ou 15/02/1135 (Cardiff)
ép. **Sybille de Conversano**

Guillaume 1^{er} «Cliton» ° 1101 (*Rouen*) +x 27/07/1128
(*de ses blessures reçues à Axspoelle, au siège d'Alost
contre Godefroi, duc de Basse-Lotharingie*)
14° comte de Flandres (*investi par le Roi Louis VI, du chef
de son aïeule Mathilde de Flandres, duchesse de Normandie ;
élu 21/03/1127*) contesté et vaincu (rebellion de Lille (01/08/1127)
et de Saint-Omer (08/02/1128) ; *Thierry d'Alsace prend Lille,
Furnes et Gand et est reconnu comte à Bruges 30/03/1128*
ép. 1) **Adelicia de Montferrat**
ép. 2) 1123 (div. 1124) **Sybille d'Anjou** ° 1112 + 1165

Flandres

4

**Robert 1^{er} «Le Frison» de Flandres
et Gertrude de Saxe**

Adèle de Flandres ° ~1065 + 04/1115
Régente d'Apulie (1111-1114)
ép. 1) ~1080 le roi **Knud II (ou IV)**
«Le Saint», «den Hellige» de Danemark
° ~1043 + 10/07/1086 (bâtard de Svend II)
ép. 2) 1090 **Roger 1^{er} Borsa, duc d'Apulie**
° 1061 + 22/02/1111 (fils de Robert
Guiscard et de Sichelgaita di Salerno)

1) Carl de Danemark Charles
«Le Bon» de Flandres
° 1084 +X 02/03/1127 ns
(ass., Saint-Donat, Bruges)

2) Guillaume
duc
d'Apulie

13^e comte de Flandres désigné
par Baudouin VII (1119-1127)
et comte d'Artois, pèlerin
en Terre Sainte (1107)
ép. avant 07/1119 **Marguerite**
de Clermont ° 1104/05
+ après 1145 (fille de Renaud
de Clermont-en-Beauvaisis
et d'Adèle de Vermandois ;
ép. 2) Hugues II Candavène,
comte de Saint-Pol + après
1145 et 3) Baudouin d'Encre)

sans postérité

Robert II de Flandres dit «de Jérusalem»
° ~1065 +X 05/10/1111 (noyé dans la Marne,
au siège de Meaux) 11^e comte de Flandres (associé
dès 1086, 1093-1111), croisé (1096-90/1099)
avec Robert de Normandie et Etienne de Blois ;
prend Artah (10/1097) ; allié à Henry 1^{er} d'Angleterre
en Normandie suivant le traité de Douvres
(1103, reconduit 1110)

ép. dès 1092 **Clémence de Bourgogne** ° ~1071
+ dès 1133 Régente de Flandres (1096)
favorise les implantations de Cluny en Flandres,
fonde l'Abbaye de Bourbourg (1103), soutient
Guillaume d'Ypres contre Charles (1119)
(fille de Guillaume 1^{er} ou II «Tête hardie», comte
de Bourgogne et de Macon, et d'Etienne ;
ép. 2) 1125 Godefroi V «Le Barbu»,
duc de Basse Lotharingie)

Baudouin VII «Hapkin»
(«à La Hache») de Flandres
° 1092/93 + 17/06/1119
(Roulers, rapatrié, blessé)

12^e comte de Flandres (1111-1119), soutient
Guillaume Cliton contre Henry 1^{er}
d'Angleterre (1118), blessé grièvement lors
de son attaque en Normandie (09/1118,
blessé à la tête d'un coup de lance, au siège
d'Eu, par Hugues Botterel), désigne Charles
de Danemark comme successeur
ép. 1105 (sép. 1110, pour consanguinité)

Havise (alias Agnès) de Bretagne
° ~1096 (fille d'Alain IV «Fergant»,
comte de Nantes, duc de Bretagne,
et d'Ermengarde d'Anjou)

sans postérité

Extinction de la 1^{ère} Maison de Flandres

Il semble que c'est
à **Guillaume d'Ypres**
que la Flandre doit
ses armes définitives :
(1119) ; capturé à Ypres (26/04/1127), exilé de Flandres
(1129/33), chef des mercenaires flamands en Angleterre
(fiefs en Kent où il fonde Abbaye de Boxley (1144/46)),
retiré à Loo (1154)
ép. 1) ?

Le titre de marquis
de Flandres cesse
d'être utilisé
après **Robert II**

Philippe de Flandres dit «van Loo» + avant 1127
(suite d'une chute dans un grenier)
liaison avec ? **de Loo** (possible fille de Guillaume,
seigneur de Loo, vicomte d'Ypres ; on a dit aussi
qu'il s'agissait peut-être d'une modeste cardeuse de laine)

Guillaume d'Ypres ° ~1090 + 1165 Prétendant
au comté de Flandres à la mort de Charles «Le Bon»
(1119) ; capturé à Ypres (26/04/1127), exilé de Flandres
(1129/33), chef des mercenaires flamands en Angleterre
(fiefs en Kent où il fonde Abbaye de Boxley (1144/46)),
retiré à Loo (1154)

ép. 1) ?
ép. 2) **Stéphanie de Vienne** (fille de ? ; nièce de
Clémence de Bourgogne, veuve de son oncle paternel)

postérité dont :
Steppo de Viggezele ° ~1120
et **Robert de Loo** (cité 1183 charte de l'Abbaye de Furnes)

Ogive (Marie, Otgiva)
de Flandres
° avant 1071
+ en 04/ avant 1141
Abbesse de Messines
(avant 1107)

Baudouin
de Flandres
+ avant 1080

Gertrude de Flandres
° ~1080 + 1115/26 (1117 ?)
ép. 1) **Henri III**, comte
de Louvain +X 05/02/1095
(Tournai, en tournoi) (fils
d'Henri II et d'Adelheid
de Betuwe)
ép. 2) 16/08/1095 (Han-sur-
Lesse) **Thierry II (Dirk, Didrik,**
Dietrich) de Haute-Lorraine
dit «d'Alsace» ° avant 1066
+ 23/01/1115 (fils de Gérard,
duc de Haute-Lorraine,
et de Hadwide de Namur
postérité qui suit (p.8)

Flandres

7

Gertrude de Flandres
et 1) **Henri III de Louvain**
et 2) **Thierry II de Haute-Lorraine dit «d'Alsace»**

Simon 1^{er} de Lorraine + 01/09/1139
duc de Haute-Lorraine (1115)
ép. 1112/13 **Adélaïde** + après 1158
(soeur de l'empereur Lothaire)

Thierry 1^{er} de Flandres (Thierry III d'Alsace, alias «de Lorraine» ° 1099/1101 + 17/01/1168 (Gravelines)
15° comte de Flandres (25/03/1128-1157) à la sollicitation des Gantois (03/1127), reconnu comte (30/03/1128 à Bruges, investi par le Roi Louis VI), et comte d'Artois, croisé (à 4 reprises : 1138/39, 06/1147-07/04/1150, 1157 et 1164)
ép. 1) dès 1130 **Swan(e)(c)hilde** + 04/09/1132
ép. 2) 1134 **Sibylle d'Anjou** ° 1112/16 + 1165 (Bethléem ; finit religieuse en Terre Sainte au Couvent de Saint-Lazare de Béthany)
(fille de Foulques V, comte d'Anjou, et d'Aremburge du Maine ; divorcée de Guillaume «Cliton» de Normandie)

suite de la postérité de Thierry 1^{er} (p.9)

1) **Lauretta de Flandres** ° 1120 + 1170/75
(religieuse, Abbaye de Voorst près Bruxelles)
ép. 1) 22/09/1139 **Iwan**, graf **van Aalst**
+ 08/08/1145 (fils de Boudewijn II
van Gent, et de Reinewif)
ép. 2) 1150 ou dès 1146 ?
(div. 1152, consanguinité)

2) **Baudouin
de Flandres**
+ avant 1154

2) **Philippe 1^{er} d'Alsace** ° + 01/07/1191 (peste, siège d'Acre)
16° comte de Flandres (associé dès 1157, 1168-1191)
et de Vermandois (1167, par mariage), croisé (1173, 08/1177,
05/1178 (Constantinople, 1189), parrain et tuteur de Philippe II
Auguste (1180) (à qui il cède Valois, Amiénois et partie
du Vermandois (1184) dont il garde une partie (traité de Boves
07/1185 ratifié le 10/03/1186 entre Selis et Crépy puis à Amiens
le 20/03) ainsi que le titre de comte sa vie durant, désigne
Baudouin V de Hainaut comme successeur (démembre et cède
l'Artois en 1180 en dot à Isabelle, sa nièce, devenue Reine de France)
ép. 1) **Isabelle de Vermandois** ° 1143 + 28/03/1183 (Arras)
comtesse de Vermandois (1167) (fille de Raoul 1^{er}
«Le Vaillant», comte de Vermandois & de Valois,
et d'Aélis-Péronnelle d'Aquitaine)
ép. 2) 08/1183 (Bruges) infante **doña Mafalda (Teresa,
Mathilde) de Portugal**, senhora de Montemayor el Viejo
e Ourem ° 1157 + 06/05/1218 (acc., Furnes, noyée dans un marais,
suite au renversement de sa voiture) (fille de dom Alfonso 1^{er},
Roi du Portugal et de Mathilde de Savoie ; ép. 2) 1193
(sép. 1195) Eudes III, duc de Bourgogne)
sans postérité légitime ; liaison avec ?

2) **Mathieu de Flandres** ° 1137 + X 25/12/1173
(par flèche, au siège de Driencourt)
X 1166 (Hollande), comte de Boulogne-sur-Mer
(1160, par mariage)
ép. 1) avant 1160 (ann. 1169/70) **Marie de Blois**,
religieuse (1148-1155, Romsey Abbey, Hampshire,
Abbesse (1155)), comtesse de Boulogne (1159)
puis religieuse (~1170, Saint-Austrebert, près
Montreuil) (fille d'Etienne, Roi d'Angleterre,
et de Mathilde, comtesse de Boulogne)
ép. 2) 1171 **Eléonore de Vermandois** ° 1148/49
+ 19-21/06/1213 comtesse de Valois (1186)
& de Vermandois (1192) (fille de Raoul 1^{er}
«Le Vaillant», comte de Vermandois & de Valois,
et d'Aélis-Péronnelle d'Aquitaine ; veuve
1) de Godefroi de Hainaut, graf van Oostrevant et 2)
de Guillaume IV, comte de Nevers & d'Auxerre ;
ép.4) Mathieu III, comte de Beaumont-sur-Oise)

postérité qui suit (p.10)

ép. 3) 1152 **Raoul 1^{er} «Le Vaillant»**, comte
de Vermandois ° 1094 + 13 ou 14/10/1152
Régent de France (1147)
(fils d'Hugues «Le Maisné» de France,
comte de Vermandois et d'Adélaïde
comtesse de Vermandois, Valois & Crépy)
ép. 4) 1152/59 (div. 1163) **Henri 1^{er}
«L'Aveugle»** comte **de Namur
& de Luxembourg** ° 1111 + 14/08/1196
(fils de Godefroi, comte de Namur
et d'Ermesinde de Luxembourg)

?) **Thierry de Flandres** + après 1207 chef croisé du contingent Flamand (1199),
revendique Chypre, doit fuir en Arménie puis à Constantinople (1207),
X 07/1207 (Andrinople, Bulgarie)
ép. 1203 (Marseille) ? **Kommène «Damsel de Chypre»**
° 1177/78 + après 1204 (fille d'Isaakios Dukas Komnenos,
ex-Empereur de Chypre et d'une Princesse arménienne ;
divorcée de Raymond VI, comte de Toulouse)

Changement officiel des **armes de Flandres**
sous Philippe d'Alsace : les anciennes armes
gironnées laissent place au lion de sable
en champ d'or - adopté semble t-il pendant
la Croisade..

*Mathilde à la + de Philippe d'Alsace conserva son douaire :
Douai, L'Ecluse, Orchies, Lille, Cassel, Furnes, Dixmude,
Bourbourg, Bergues-Saint-Winoc et le château de Nieppe,
abandonnant Aire et Saint-Omer à Louis, Prince héritier
de France, titré comte d'Artois (Paix d'Arras réglant
la succession de Philippe, 10/1191)*

Thierry 1^{er} de Flandres
 et 2) **Sibylle d'Anjou**
liaison(s) avec ?

suite de la postérité de Thierry 1^{er} (de la p.8)

2) Pierre de Flandres
 + avant 08/1176 (*empoisonné ?*)
 Prévôt de Bruges et Saint-Omer,
 Evêque de Cambrai (1167, *succède*
à Nicolas de Chièvres), redevient laïc
 (1174 à la mort de son frère Mathieu),
 comte de Nevers
 (1175, *par mariage*)
 ép. 1176 **Mathilde de Bourgogne**
 ° 1150 + 17/12/1219 (*religieuse*
à Fontevrault) (fille de Raymond
 de Bourgogne, seigneur
 de Grignon et Vitteaux, et d'Agnès
 de Thiers, dame de Montpensier ;
 veuve de 1) Eudes III, seigneur
 d'Issoudun et 2) Gui 1^{er}, comte
 de Nevers ; ép. 4) 1177/80
 (*ann. 1181, consanguinité*)
 Robert II de Dreux, comte
 de Dreux (1184))

Sibylle de Flandres
 ° 1176 + après 1236 héritière
 de Saint-Vaast, Lillers et Vladslo
 ép. avant 1193 **Robert 1^{er} de Wavrin**
 + avant 1197 Sénéchal
 de Flandres (fils d'Héllin (*Hélie*)
 de Wavrin, Sénéchal de Flandres,
 et de Tirsella d'Arras)

2) Gertrude de Flandres
 + 03/03 après 1186 (*finis*
religieuse à Messines 1176/77)
 ép. 1) 1155 (*div. avant 1162*)
Humbert III, comte de Maurienne
et de Savoie °1136 + 04/03/1189
 (fils d'Amédée III, comte
 de Maurienne et de Savoie,
 et de Mathilde d'Albon-Viennois)
 ép. 2) après 1158 **Hugues III**
d'Oisy, châtelain de Cambrai
 + 29/08/1189 (fils de Simon
 d'Oisy, Châtelain de Cambrai
 et d'Ade de La Ferté-Ancoul
 (-*sous-Jouarre*))

2) Marguerite 1^{ère} de Flandres
(alias «de Lorraine ou d'Alsace»)
 ° 1145 + 15/11/1194 (*Mâle, près Bruges*)
 17^o comtesse de Flandres (1191)
 ép. 1) 1160 (*non cons., sép.*) **Raoul II**,
 comte **de Vermandois** ° 1145
 + 17/06/1176 (fils de Raoul 1^{er}
 «*Le Vaillant*», comte de Vermandois
 et d'Aélis-Péronnelle d'Aquitaine)
 ép. 2) 04/1169 **Baudouin V de Hainaut**
dit «Le Courageux»
(alias Baudouin VIII de Flandres)
 + 1150 + 17-18/12/1195 (*Mons*)
 comte de Hainaut (1171-1195),
 Margrave (Marquis) de Namur
 (1189/90-1195 = *Baudouin 1^{er}*),
 comte de Flandres (1191-1195
 = *Baudouin VIII* (*par le Traité d'Arras*
effectif le 01/03/1192, contre 5.000 marcs
d'argent pur au poids de Troyes pour droit
de relief au Roi de France))
 (fils de Baudouin IV «*Le Bâtisseur*»,
 comte de Hainaut, et d'Alice de Namur ;
X) liaison avec ?)

postérité (7 enfants de 2)
qui suit (p. 11)

2) Mathilde de Flandres
 Abbesse
 de
 Fontevrault
 (1187)

?) Gérard d'Alsace
dit «de Flandres»
 + 1206 Prévôt
 de Bruges,
 Chancelier
 de Flandres,
 membre
 du Conseil
 de Régence
 (1202)

?) Guillaume «Bron»
 + avant 1167
 ép. **Christiane**
 |
Guillaume II «Bron»
 + après
 1202

?) Conon
bâtard
de
Flandres

Flandres

8

Mathieu de Flandres
et 1) **Marie de Blois**
et 2) **Eléonore de Vermandois**

1) **Ida de Flandres** ° 1160/61 + 21/04/1216
comtesse de Boulogne (1173)
ép. 1) (div.) **Mathieu ?**

ép. 2) 1181 **Gerhard van Gelderland** ° 1140 + 1181 (fils de Hendrik,
graf van Gelderland en Zutphen, et d'Agnes von Arnstein)

ép. 3) 1183 **Berthold IV**, herzog **von Zähringen** + 08/09/1186 (fils de Konrad,
herzog von Zähringen-Baden, et de Clémence de Namur)

[fiancée après 1186 à **Arnoul II de Guines**, seigneur d'Ardres, comte de Guines (1205) + 1220
(fils de Baudouin II, comte de Guines, et de Christine d'Ardres)]

ép. 4) 04/1190 **Renaud**, comte **de Dammartin** ° 1165/70 + 21/04/1217 (suic., château
du Goulet) comte de Boulogne (1192) et de Dammartin (1200), fait comte d'Aumale (1205)
et de Mortain (1209) par le Roi, fiefs confisqués après son hommage au Roi John
d'Angleterre (1212), capturé à Bouvines et emprisonné (fils d'Aubri II, comte
de Dammartin et de Mabile de Clermont-en-Beauvaisis)

1) **Mathilde de Flandres**

° 1170 + 16/10/1210 (Louvain)

ép. (c.m.) 1179/80 (Anvers) **Henri de Brabant**

dit «Le Guerroyeur», duc de Basse-Lotharingie (1180),
de Louvain (1183) et de Brabant (1191) ° 1165 + 05/09/1235
(Köln) (fils de Godefroi VII, duc de Basse-Lotharingie,
duc de Louvain, comte de Brabant, et de Margareta
van Limburg)

2) ? **de Flandres**

(*filie*)

+ jeune

Flandres

9

Marguerite de Flandres (alias «de Lorraine ou d'Alsace»)
 et **Baudouin V de Hainaut (alias Baudouin VIII de Flandres)**
 (X) *liaison avec ?*

Isabelle de Hainaut
 ° 04/1170 (Valenciennes)
 + 14-15/03/1190 (Paris)
 comtesse d'Artois (dot), Reine de France (couronnée 29/05/1180 à Saint-Denis)
 [elle ou plutôt sa soeur ? Yolande, fiancée en 1179/81 à **Henri II de Champagne**, comte de Champagne (1181) ° 29/07/1166 + 10/09/1197 (Acre) (fils d'**Henri 1^{er} «Le Libéral»**, comte de Champagne, et de Marie de France)]
 ép. 28/04/1180 (Sainte-Trinité, Bapaume) **Philippe II «Auguste»**, Roi de France
 ° 21-22/08/1165 (Gonesse)
 + 14/07/1223 (Mantes) (fils de Louis VII, Roi de France, et d'Alix de Champagne)

Baudouin VI de Hainaut
Baudouin IX de Flandres dit «de Constantinople» (Empereur **Baudouin 1^{er}**)
 ° 07/1171 + entre 14/04 et 11/06/1205 (prison, Bulgarie ?) 18° comte de Flandres (1194-1205) et de Hainaut (1195-1205), comte de Namur (acquis par le traité de Dinant 26/07/1199), rend hommage au Roi de France pour la Flandre et le Hainaut, mais s'allie à Richard 1^{er} d'Angleterre (09/1197), dirige la croisade flamande à Acre (avec Jean de Nesle, Châtelain de Bruges, fin 1202), élu 1^{er} Empereur latin de Constantinople (couronné 16/05/1204 à Sainte-Sophie), vaincu près d'Andrinople (14/04/1205) par Kalojan, Tsar de Bulgarie
 ép. 06/01/1187 ns **Marie de Champagne**
 ° ~1174/75 + 09/08/1204 (Saint-Jean d'Acre ou Jérusalem ; inh. à Sainte-Sophie de Constantinople) (fille d'**Henri 1^{er} «Le Libéral»**, comte de Champagne, et de Marie de France)

Yolande de Hainaut
 ° ~1175 + 24-26/08/1219 (Constantinople)
 margravine de Namur (1213), Impératrice de Constantinople (couronnée 09/04/1217 à Saint-Laurent de Rome - 1219), Régente de l'Empire Latin (1217)
 [plutôt elle que sa soeur Isabelle, fiancée en 1181 - rupture 1187, à **Henri II de Champagne**, comte de Champagne (1181) ° 29/07/1166 + 10/09/1197 (Acre) (fils d'**Henri 1^{er} «Le Libéral»**, comte de Champagne, et de Marie de France)]
 ép. (c.m.) 24/07/1193 et 01/07/1193 (Soissons) **Pierre II de Courtenay**, comte de Nevers et d'Auxerre, dispute Gien aux Donzy (1198), perd Nevers (1199), croisé en Albigeois (1210), marquis de Namur (1213) X 1214 (Bouvines), élu 3° Empereur de Constantinople (1216, couronné 09/04/1217 à Rome) ° 1155 + après 06/1219 (Epire) (fils de Pierre de France et d'Elisabeth de Courtenay)

Philippe 1^{er} de Hainaut «Le Noble»
 ° 03/1174 (Valenciennes) + 15/10/1212
 comte (1195) puis margrave de Namur (1196-1212), capturé par les Français (1199, le traité de Péronne le libère, Régent de Flandres pendant la Croisade du comte (1200-01/1212), fait allégeance au Roi de France (1206) [fiancé 1193 à **Mathilde de Courtenay**, comtesse de Nevers, Auxerre et Tonnerre ° 1188 + 29/07/1257 (fille de Pierre II, seigneur de Courtenay et d'Agnès de Nevers)]
 ép. (c.m. 08/1206) et 01/08/1206 **Marie de France** ° après 1197 (1198 ?) + 15/08/1238 (fille du Roi Philippe II «Auguste» de France, et d'Agnès von Andechs-Merano ; ép. 2) 22/04/1213 (Soissons) **Henri 1^{er}**, duc de Brabant)

postérité qui suit (p.12)

Henri de Hainaut ° ~1176 + 11/07/1216
 (ass. Thessaloniki), Régent puis 2° Empereur latin de Constantinople (cour. 20/08/1206-1216)
 ép. 1) 04/02/1207 **Agnès de Montferrat** ° ~1180 + 1208
 ép. 2) 1209 **María de Bulgarie** + après 1216
 X) *liaison avec ?*

X) ? de Hainaut
 bâtarde de Hainaut
 ép. 1208 (Constantinople) **Alexis Slaw**
 Voïvode de Melnik + après 1229

Sibylle de Hainaut
 ° ~1179 + 09/01/1217
 ép. après 1195 (1196/98 ?)
Guichard IV, seigneur de Beaujeu «Le Grand» + 27/09/1216
 (fils d'**Humbert IV**, seigneur de Beaujeu, et d'Agnès de Thiern, dame de Montpensier-en-Auvergne)

Eustache de Hainaut
 + après 1217 chef militaire (1206/09) puis Régent du Royaume de Thessalonique (1210-1216)
 ép. après 07/1209 **Angelina Komemnos Dukas** (fille de Michel Komnenos Dukas Angelos, seigneur d'Epire et de Melissene)

X) **Gerhard de Hainaut**
 + après 12/12/1205
 bâtarde de Hainaut

X) **Godefroi de Hainaut**
 bâtarde de Hainaut
 Prévôt de Saint-Omer et de Saint-Donat de Bruges (1196), Prévôt de Mechelen, Archidiacre de Cambrai (1198), Prévôt de Saint-Amé de Douai (1202)

Flandres

11

Baudouin VI de Hainaut
Baudouin IX de Flandres
(Empereur **Baudouin 1^{er}**)
et **Marie de Champagne**

Jeanne de Flandres et de Hainaut ° entre 1188 & 1200 (Valenciennes)
+ 05/12/1244 (Abbaye de Marquette, près Lille, fondée par elle ~1225/30)

19° comtesse de Flandres et de Hainaut (02/1206-1244, d'abord sous Régence de Philippe, marquis de Namur), élevée à la Cour de France, mariée par le Roi mais contrainte par le traité de Pont-à-Vendin (24/02/1212 ns conclu entre Lens et Pont-à-Vendin) d'abandonner ses droits sur Aire et Saint-Omer ; la défaite des alliés à Bouvines (27/07/1214) la contraint ensuite par le traité de Paris (24/10/1214) à abandonner des places méridionales du comté et à subir la tutelle du Roi. Le Roi la fait renoncer à son mariage avec Pierre Mauclerc de Dreux, duc de Bretagne. Libère son mari (06/01/1227) par le Traité de Melun

(01-11/04/1226, contre 50.000 £ de rançon & autres conditions)

ép. 1) 01/01/1212 ns (Paris) **infant dom Fernando de Portugal (Ferrand)** ° 24/03/1188 (teste 04/03/1233) + 26/07/1233 (Noyon) comte de Flandres et de Hainaut (1212, par mariage) (fils de dom Sancho 1^{er} «O Poblador», Roi de Portugal et de l'Infante doña Dulcia de Aragon)

ép. 2) 02/04/1237 (dispense 18/02/1239) **Thomas II de Savoie-Piémont** ° 1199 (Montmélian) + 07/02/1259 (Chambéry) comte de Maurienne, Flandres et Hainaut (1238, par mariage), comte de Piémont (1247) puis de Savoie (1253, associé à son neveu) (fils de Thomas 1^{er}, comte de Savoie, et de Marguerite de Genève ; ép. 2) ~1245/46 Béatrice de Fiesque + 15/07/1283, fille de Théodore, comte Palatin)

Jeanne de Flandres
favorise l'émancipation des Communes flamandes en les dotant de chartes d'affranchissement (Seclin, 1218), en accordant des privilèges & en autorisant des marchés (Poperingue, 05/1223), en attirant 50 nouveaux ouvriers dans les centres lainiers (Courtrai, 1224, par exemption de charges, tailles & exactions), en procédant par échange avec certains Châtelains (Cassel avec Michel de Harnes), en achetant des Châtellenies (Bruges à Jean de Nesle, en 1224 pour 23.545 £ parisis) ; Cette politique permit un développement économique aboutissant à une réelle prospérité...

Infanta doña Maria de Portugal
° 1227 ou peu après
+ après 06/1235 dès 1236
recueillie à la Cour de Louis IX
pour y être élevée
[fiancée en 06/1235 à Robert de France ° 09/1216 +X 09/02/1250 (Mansurah, Egypte), fait comte d'Artois (1237) par son frère Louis IX (fils de Louis VIII, Roi de France, et de l'Infante doña Blanca de Castilla)]

Jeanne de Flandres
favorise l'usage du français dans ses actes officiels :
le plus ancien acte original connu pour avoir été rédigé en français est une charte passée entre la comtesse Jeanne et Mahaut, dame de Tenremonde, à Courtrai, en 1221 (alors que la Cour à Paris et sa Chancellerie n'utilisait encore que le latin).

Elle fonde à Lille en 1236 l'Hospice dit «Comtesse»

Marguerite II de Flandres et de Hainaut ° 02/06/1202 (Valenciennes)
+ 10-11/02/1280 élevée à la Cour de France et mariée par le Roi,

20° comtesse de Flandres et de Hainaut (1244-1278 : elle abdique le 29/12/1278 en faveur de son fils Gui de Dampierre)
ép. 1) avant 23/07/1212 (ann. par le Concile de Latran 1215 ; bulles papales d'excommunication d'Innocent III du 19/01/1215 & d'Honorius III des 17/07/1217 & 24/04/1219 ; sép. ~1221/23)

Bouchard d'Avesnes ° ~1180/82 + 1244 seigneur de Beaumont-lès-Valenciennes ordonné prêtre avant son mariage (cause d'annulation) (fils de Jacques, seigneur d'Avesnes, Leuze et Condé et d'Adeline de Guise) capturé et retenu prisonnier par sa belle-soeur, la comtesse Jeanne, jusqu'à séparation des deux époux (1219-1221)

ép. 2) entre 18/08 et 15/11/1223 **Guillaume II de Dampierre** ° après 1196 + 03/09/1231 seigneur de Dampierre et Saint-Dizier, vicomte de Troyes, Gouverneur de Flandres (fils cadet de Gui II, seigneur de Dampierre, sire de Bourbon, et de Mathilde de Bourbon, dame de Bourbon)

(cf **Avesnes, Hainaut & Dampierre, Flandres** qui suit p.13)

Arbitrage du Roi de France, Louis IX pour la succession :
le comté de Flandres est attribué aux Dampierre,
et celui de Hainaut aux Avesnes

Le faux comte de Flandres 1225- :
soi-diant ermite dans le bois de Glançon près de Mortagne, à 4 lieues de Valenciennes, «reconnu» par plusieurs barons crédules quelques personnages importants et surtout le peuple des bonnes villes, l'imposteur **Bertrand Cordel dit «de Rains»**, saltimbanque et jongleur, natif de Rains (à une lieue de Vitry-sur-Marne) fils de Pierre Cordel, vassal de Clerebaut de Capes, fut confondu par une assemblée réunie à Péronne autour du Roi en personne, de Guérin, Evêque de Senlis et de quelques anciens compagnons de l'Empereur Baudouin 1^{er} (B. IX de Flandres, B. VI de Hainaut). Parvenu à s'enfuir dans son pays natal (31/05/1225), il fut arrêté par Éverard de Castenay qui l'envoya sous bonne garde au Roi Louis VIII, qui le reconnut parfaitement et le fit conduire en Flandre, en recommandant bien à la comtesse de lui faire son procès selon toutes les règles du droit. À cet effet Jeanne assembla le conseil des barons et les échevins des villes, et leur livra le coupable. Bertrand confessa son crime sans qu'il fût besoin de l'y contraindre ; mais il ajouta qu'il l'avait commis moins de sa propre volonté qu'à l'instigation de plusieurs grands personnages qu'il nomma. Condamné à mort, il fut traîné sur une claie, puis étranglé devant les halles à Lille (fin 09/1225). On conduisit ensuite son cadavre aux champs, et on l'accrocha près de l'Abbaye de Loos, à un gibet où les oiseaux le mangèrent...

Flandres

12

Guillaume III de Dampierre
et Marguerite II de Flandres

Guillaume IV de Dampierre
° 1224 + 06/06/1251 (*blessé dans un tournoi, Trazegnies*)
seigneur de Courtrai, seigneur de Dampierre (*Guillaume III, 1231*),
21° comte de Flandres (1246-1251, associé à sa mère ;
hommage en 1248 à son suzerain Willem II, comte de Hollande, Roi de Germanie)
ép. 11/1247 (*Louvain*) **Béatrix de Brabant** ° 1225 + 11/11/1288
(fille d'Henri II, duc de Brabant, et de Maria von Staufen ;
veuve d'Henri «*Raspe*», landgraf von Thuringia, Roi de Germanie)

Gui 1^{er} de Dampierre
° 1225/1226 + 07/03/1305 ns (*Compiègne, en prison*)
seigneur de Montluçon (*Allier*), 22° comte de Flandres (1251, associé à sa mère, seul : 29/12/1278, 11/09/1279),
[*défait, blessé au talon et capturé à Westkappel (Ile de Walcheren, 04/07/1253) par son suzerain Willem II, comte de Hollande & Roi de Germanie, pour défaut d'hommage, (Louis IX rend un arbitrage (26/07/1254) entre toutes les parties confirmant son traité de 1246 entre les Avesnes et les Dampierre), rachète les droits sur Namur (20/03/1263) à Baudouin II, Empereur titulaire de Constantinople, doit faire face à des émeutes à Bruges et Ypres (1280/81), puis à un conflit ouvert avec la France de Philippe IV (1285) ; s'allie à l'Angleterre par traité (Lier, 31/08/1294), emprisonné par le Roi de France à Paris, en guerre ouverte avec Jean d'Avesnes comte de Hainaut (03/12/96), attaqué par la France (15/06/1297) et 06/01/1300), enfermé avec ses fils à Paris ; les Flandres sont livrées à Jacques de Châtillon, Lieutenant du Roi, mais se rebellent à Bruges (les fameuses «*Mâtines de Bruges*») provoquant l'invasion par l'armée française lourdement défaite à Courtrai (11/07/1302), la flotte flamande est défaite par les Français à Zierikze (1304), la bataille de Mons-en-Pévèle (18/08/1304) restant indécise]
ép. 1) (c.m.) 02/02/1246 **Mahaut (Mathilde) de Béthune**
° après 1230 + 08/11/1264 dame de Béthune, Dendermonde, Richebourg-Saint-Vaast et Warneton (fille de Robert VII, seigneur de Béthune, et d'Elisabeth de Morialmez)
ép. 2) 05/1264 **Isabelle de Luxembourg** + 25/09/1298 (fille de Henri II, comte de Luxembourg, et de Marguerite de Bar, dame de Ligny-en-Barrois)

*postérité (19 enfants) qui suit (pp.14 et 15)**

Jean 1^{er} de Dampierre + 1258
seigneur de Dampierre (-sur-L'Aube), Saint-Dizier et Sompuis, vicomte de Troyes, Connétable de Champagne
ép. 09/03/1250 **Laure de Lorraine**, dame d'Avrainville (fille de Mathieu II, duc de Lorraine)
(ép. ? aussi **Alix de de Hollande**, fille de Guillaume II, comte de Hollande ?)

tige des seigneurs de Dampierre et de Saint-Dizier

Jeanne de Dampierre
+ 1245/46
ép. 1) (c.m.) 15/05/1239 **Hugues III**, comte **de Réthel**
° avant 1200 + entre 05/1242 et 06/1243 (fils d'Hugues II, comte de Rethel, et de Félicité de Broys, dame de Beaufort)
ép. 2) (*fiancés 03/05/1243*) entre 03 et 31/08/1245
Thibaud II, comte **de Bar**
° ~1221 + 10/1291 (fils d'Henri II, comte de Bar, et de Philippa de Dreux, dame de Torcy-en-Brie)

Marie de Dampierre
+ 21/12/1302
Abbesse de Flines (*près Douai*)



Gui de Dampierre : sceau du comte de Flandres

La Bataille de Courtrai (dite des «Eperons d'or») 11/07/1302 est une immense défaite française : 7.000 chevaliers, 63 princes, ducs & comtes, 700 baronnets, 1.100 nobles, 20.000 piétons (selon les chroniqueurs du temps) ; 2.500 chevaliers et écuyers, 1.000 arbalétriers, 2.000 piquiers, et 3.000 fantassins selon les estimations modernes contre, du côté flamand : les milices de Bruges alignant entre 2.600 et 3.700 combattants, dont 320 arbalétriers, dirigés par Willem van Gulik, D'Ypres, 1.000 combattants, dont 500 de réserve. Du Franc de Bruges, 2.500 hommes, et des Flandres orientales, 2.500 ; 700 éperons d'or sont suspendus après cette victoire flamande aux voûtes de N.-D. de Courtrai...

Gui 1^{er} de Dampierre
 et 1) **Mathilde (Mahaut) de Béthune**
 [et 2) **Isabelle de Luxembourg** > p.15]

Gui 1^{er} achète **Namur** pour 20.000 livres parisis à Philippe de Courtenay en 1263, (qui la tenait lui-même de Baudouin, empereur de Constantinople).

1) Robert III de Flandres dit «de Béthune» ° ~1249 + 17/09/1322 (Ypres) 23^e comte de Flandres (1305-1322), seigneur de Béthune et Dendermonde (1264), comte de Nevers (1272, par mariage), [X contre le comte de Hollande (1290), X en Sicile avec Charles d'Anjou (1266, X de Benevento), X 1299 (Courtrai, battu par le comte de Valois), Lieutenant de son père en Flandres (03/11/1299), capturé par les Français puis libéré au traité d'Athis-sur-Orge (06/1305), contraint de céder Lille, Douai et Orchies (traité de Pontoise (11/07/1312), puis Courtrai (traité d'Arras, 07/1313), chasse les Français de Courtrai et assiège Lille (1314), renonce à un nouveau conflit (traité de Paris, 05/05/1320)]

ép. 1) 1266 **Blanche d'Anjou** ° ~1250 + avant 10/01/1270 (07/1269 ?) (fille de Charles 1^{er}, Roi de Naples et de Sicile, et de Béatrice, comtesse de Provence)

ép. 2) 03/1272 **Yolande de Bourgogne**, comtesse de Nevers, Auxerre et Tonnerre ° 1248/49 + 02/06/1280 (fille d'Eudes, comte de Nevers, Auxerre et Tonnerre, et de Mahaut de Bourbon-Dampierre ; veuve de Jean «Tristan» de France, comte de Valois)

postérité qui suit (p. 16)

1) Guillaume IV «Sans Terre» ° après 1249 + 1311 seigneur de Dendermonde (Belgique, Flandre Orientale) et Crèvecœur (59), Châtelain de Cambrai
 ép. 1286 **Alix de Clermont (-en-Beauvaisis)** + 1330 vicomtesse de Châteaudun, dame de Mondoubleau (72), Nesle et Brios, héritière du Dunois (fille de Raoul II, seigneur de Nesle, Connétable de France, et d'Alix de Dreux, vicomtesse de Châteaudun)

postérité qui suit (p. 18)

1) Jean de Flandres ° 1250 + 04/10/1290 Prévôt de Saint-Donnat de Bruges (1270), de Saint-Pierre de Lille (1274/77), Evêque de Metz (1279) puis de Liège (1282)

1) Marguerite de Flandres ° ~1251/53 + 03/07/1285 fiancée (disp. pap. 06/08/1266) à **Pierre de Bretagne** ° 02/04/1241 (Châteaulin) + 19/10/1268 (Paris) seigneur de Dinan, Léon, Hédé, Hennebont et La Roche-Derrien (fils de Jean 1^{er}, duc de Bretagne et de doña Blanca de Navarra)
 ép. 1273 **Jean 1^{er}**, duc de **Brabant dit «Le Victorieux»** ° 1253 (Bruxelles) + 03/05/1294 (Anvers) (fils d'Henri III, duc de Brabant, dit «Le Pacifique», ou «Le Débonnaire», et d'Alix de Bourgogne)

1) Baudouin de Flandres ° ~1252 + 1296

1) Marie de Flandres ° 1253 + 1297

ép. 1) **Wilhelm V von Jülich (Guillaume de Juliers)** +X 16/03/1278 (Aachen) (fils de Wilhelm IV, graf von Jülich et de Margareta van Gelderland)
 ép. 2) (c.m.) 01/1281 et avant 18/03/1285 **Simon II de Châteauvillain** + 28/06/1305 seigneur d'Arc (fils de Jean 1^{er} de Châteauvillain et de Jeanne de Milly-en-Beauvaisis)

1) Béatrix de Flandres ° 1260 + 23/03/1296

ép. 1279 **Floris (Florent) V**, comte de **Hollande** ° 07/1254 + 27/06/1296 (ass.) (fils de Willem II, comte de Hollande, Roi de Germanie, et d'Elisabeth von Braunschweig)

1) Philippe de Flandres dit «de Chieti» ou «de Thiette»/Filips van Chieti ° ~1257/1263 + 11/1308 (Naples ou sicile ; inh. à San Lorenzo de Naples) (teste le 19/02/1308) chef militaire en Sicile (dès 1283) pour le compte de Charles 1^{er} d'Anjou, Roi de Sicile, fait par lui chevalier, conte di Teano, Chieti & Loreto, Régent de Flandres (05/1303), se soumet au Roi de France (Lille, 09/1304) et négocie le traité d'Athis-sur-Orge (06/1305)

ép. 1) (c.m., Wijnendaele) 1284 et avant 25/06/1284 **Mahaut de Courtenay_Champignelles** ° 1254 + après 05/1303 (Naples) comtesse di Chieti e Teano, dame d'Illiers, Neuvy, Pandy, La Motte-les-Champignelles et Villeneuve-les-Genêts (fille de Raoul, seigneur d'Illiers, conte di Chieti, et d'Alix de Montfort, comtesse de Bigorre) > s.p.

ép. 2) 1304 **Filippa (Philippa/Filippina/Philippotte) de Milly**, dame de Guardiagrele (héritage de sa mère) comtesse di Loreta (Loreto) (fille de Geoffroi III et de Tommasa Pagliara)

postérité 2) : voir **Dampierre**
 & > cf annexe p.23

Flandres

13, 14

[p.14 < et 1) **Mathilde (Mahaut) de Béthune**]
et 2) **Isabelle de Luxembourg**

Gui 1^{er} de Dampierre

2) **Marguerite** + 1331
ép. 1) 15/11/1282 (*Roxburgh*)
Alexander, Prince d'**Ecosse**
° 21/06/1264 (*Jedburgh*,
Roxburghshire) + 28/01/1283
(*Lindores Abbey*) (fils
d'Alexander III «*The Glorious*»,
Roi d'Ecosse
et de Joan of England)
ép. 2) 03/07/1286 **Reinald 1^{er}**,
graf **van Geldern** (*Rénier*, comte
de Gueldres) + 09/10/1326

2) **Jeanne
de Flandres**
+ 1296
religieuse
à Flines (1283)

2) **Béatrix de Flandres**
+ après 1307
ép. 1287 **Hugues II
de Châtillon** ° 1258
+ 1307 comte de Blois
et de Dunois (1292)

2) **Jean 1^{er} de Flandres dit «de Namur»**
° 1267 + entre 28/10/1329 et 31/01/1330 (*Paris*)
fait Gouverneur-margrave de Namur
(05/11/1297 (*Gand*) -1330), seigneur de L'Ecluse
(1330/31) et de Rouilles (1298), cède ses droits
sur les Flandres (02/10/1298)
ép. 1) 1308 **Marguerite de Clermont** ° 1289
+ 1309 (fille de Robert, comte de Clermont)
ép. 2) 1309 **Marie d'Artois** dame de Mérode
° 1291 + 1365 (fille de Philippe d'Artois,
seigneur de Conches)

postérité *Namur*

2) **Gui de Flandres**
+X 10-15/10/1311 (*Pavie, Italie, contre
Heinrich VII, Roi de Germanie*)
graf van Zeeland (1294, comte
de Zélande), seigneur de Renaix
et Richebourg
ép. (c.m., *Sierck* ; disp. pap.
01/05/1311) 31/03/1311 **Marguerite
de Lorraine** + entre 17/03/1344
et 25/09/1349 (fille de Thibaud II,
duc de Lorraine, et d'Isabelle
de Rumigny ; ép. 2) 25/01-22/05/1313
Lodewijk, graf van Loos en Chiny)

2) **Henri II de Flandres** + 06/11/1337 comte de Lodi (*Milanaïs*)
ép. 01/1309 **Margarete von Kleve (de Clèves)** (fille de Dietrich
(*Thierry*) VIII, graf von Kleve (*comte de Clèves*))

Henri III de Flandres + 1366 comte de Lodi, heer van Ninove (*seigneur de Ninove*),
seigneur de Rotfelaer, fait chevalier par le Roi d'Angleterre Edward III,
X avec Jean de Hainaut près de l'Abbaye d'Honnecourt (*Cambrésis*, ~1339)
(oncle paternel & tuteur de *Guillaume 1^{er} "Le Riche"*, comte de Namur)
ép. 1) **Margareta von Vianden** + 1336 dame de Ninove
(fille de Gottfried 1^{er}, graf von Vianden (*Geoffroi*, comte de Vianden))
ép. 2) 10/10/1352 **Philippa von Valkenburg**, dame de Faupremont, héritière
de Valkenburg et Sittard (fille de Reinold (*Renaud*) von Valkenburg-Kleve-
Faupremont, seigneur de Monschau et Valkenburg)

liaison avec ?

? **Goswin bâtard de Flandres**, seigneur de Rymerstech
liaison avec Marguerite de Pape

Marguerite de Flandres
ép. **Jean Paris**

**Marguerite
de Flandres**
+ 08/06/1334

2) **Isabelle de Flandres**
+ 1323
ép. 1307 (*sans
consentement de sa famille*)
Jean 1^{er} de Fiennes,
Châtelain de Bourbourg,
seigneur de Tingry
+ après 1333

2) **Philippa (Philippine) de Flandres**
+ 02/02/1304 (*Paris*) ? (*selon Medlands & Euweb*)
ou 05/1306 ? (*Blois* ?) (*date selon Le Glay*)
fiancée par le traité de Lier (31/08/1294)
à **Edward (II) d'Angleterre, Prince of Wales**,
comte de Ponthieu et de Montreuil,
Roi d'Angleterre (1307) ° 25/04/1284 (*Caernavon*)
+ 21/09/1327 (*ass., Berkeley castle,
Gloucestershire*) (fils d'Edward 1^{er}, Roi
d'Angleterre et de l'Infante *doña Leonor*
de Castilla), «*défiancée*» par le Roi Philippe IV
(1300), retenue & élevée captive à Paris
pendant une dizaine d'années

Jean 1^{er}, comte de Namur, cède à Henri de Flandre, comte de Lodi, tous ses biens de Ninove, toutes ses terres des Quatre Métiers de Flandre et ce qui lui revient du tonlieu de Damme. L'ensemble devra être estimé. Si cela ne correspond pas à 2.500 livrées de terre, le comte de Namur cédera en fief certaines terres du comté de Namur. Le comte de Lodi aura également droit à 500 livrées de terre ou à 5.000 £ parisis, après le décès de la comtesse de Chiny. Le comte de Namur les assignera sur les terres de feu son frère, Guy. Wijnendale, 03/061314. (Inventaire du charrier des comtes de Namur / E. Bodart et R. Laurent)

Flandres

14

Robert III de Flandres dit «de Béthune»
et 1) **Blanche d'Anjou** et 2) **Yolande de Bourgogne**

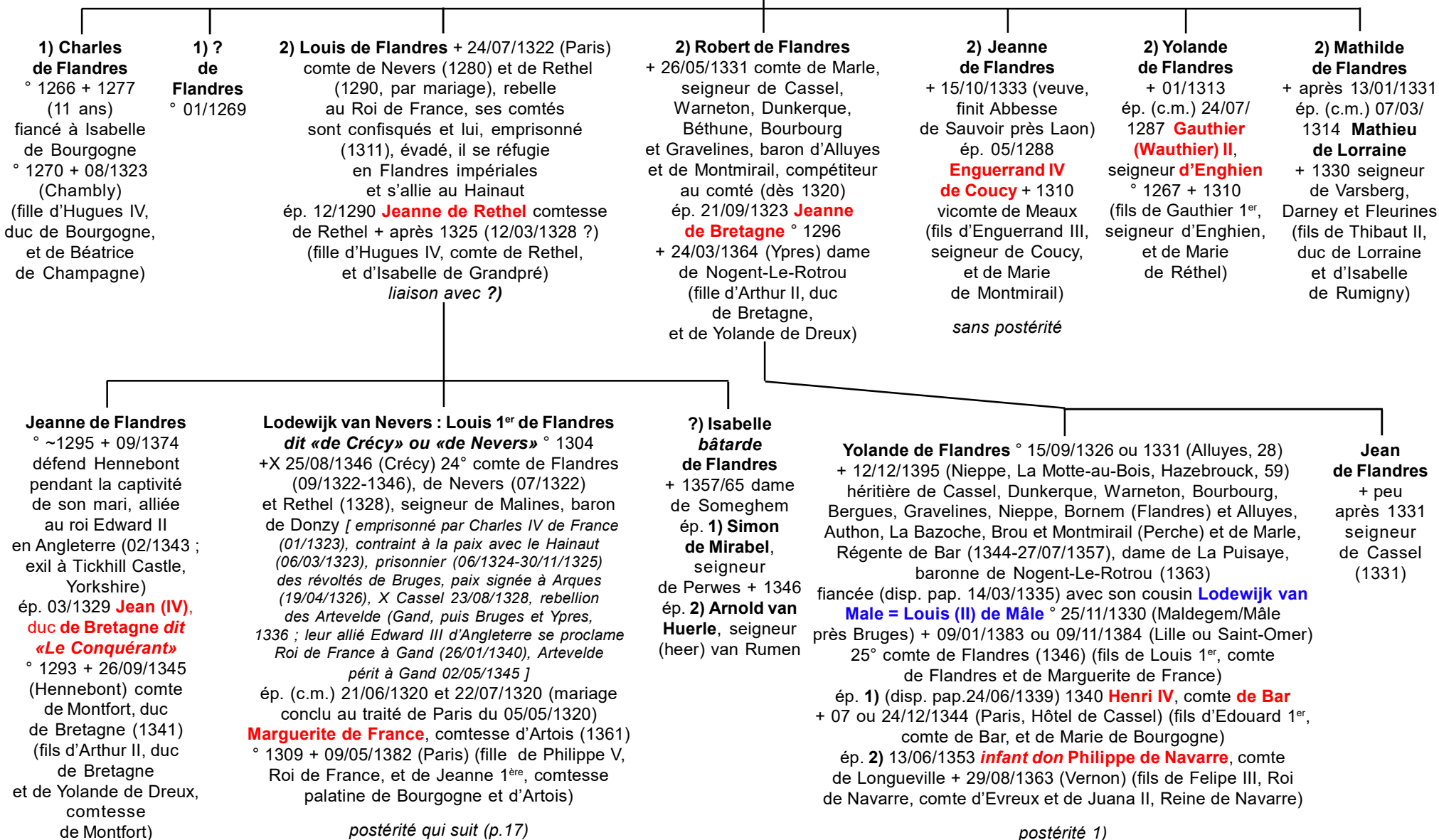

Flandres

16

Louis 1^{er} de Flandres dit «de Crécy» ou «de Nevers»
et Marguerite de France
liaisons avec ???)

Lodewijk van Male : Louis II de Flandres dit «de Mâle» ° 25/11/1330 (Maldegheem/Mâle, près Bruges)
+ entre 30/01/1383 (Saint-Omer) et 09/01/1384 (Lille) 25^e comte de Flandres (1346-1348), Nevers
et Rethel (1346-1384), Bourgogne (05/1382) et Artois (1384), comte palatin de Bourgogne,
seigneur de Salins (1382-1384) et Malines, puis duc de Brabant (1347, par mariage)
[fiancé (disp. pap. 14/03/1335) à sa cousine **Yolande de Flandres**, dame de Cassel et de Nogent-
Le-Rotrou ° 15/09/1326 (Alluyes, 28) + 12/12/1395 (Nieppe, La Motte-au-Bois, Hazebrouck, 59)
(fille de Robert de Flandres, comte de Marle et de Cassel, et de Jeanne de Bretagne) ; fiancé (03/03/1347,
Dunkerque), à Isabelle d'Angleterre ° 1332 future femme d'Enguerrand VII de Coucy]
ép. 06/06/1347 (Saint-Quentin) et 01/07/1347 (Paris) **Marguerite de Brabant** ° 09/02/1323
+ 1368 (fille de Jean III, duc de Brabant et de Limbourg, et de Marie d'Evreux)

liaisons avec ???)

En 1356, Louis II de Mâle achète Malines
(Mechelen), fief des Princes-Evêques de Liège.
Sa dépouille mortelle est exposée 19 jours
à l'Abbaye de Saint-Bertin puis 7 jours
à celle de Loos.

Pierre de Flandres
+ 03/03/1376

Charles de Flandres
+ jeune ?

Marguerite III de Flandres ° peu avant 13/04/1350 (bapt.,
Maldegheem/Mâle, près Bruges) + 16/03/1405 (Arras)
26^e comtesse de Flandres (1383-1405), Artois, Nevers, Auxerre
et Rethel, comtesse palatine de Bourgogne, Charolais, Auxonne,
Gien, Etampes, margravine d'Anvers, dame de Malines (1404)
et Salins, duchesse de Brabant et Limbourg ; (abdique)
ép. 1) (disp. pap. 31/01/1356) (c.m., Paris, 21/03/1357)
14/05/1357 (Arras) (non cons.) **Philippe 1^{er} dit «de Rouvre»**
duc de Bourgogne ° 08/1346 (Rouvres, 21) + 21/11/1361
(Rouvres) (fils de Philippe de Bourgogne dit «Monsieur», comte
d'Artois, comte palatin de Bourgogne, d'Auvergne et de Boulogne,
et de Jeanne 1^{ère}, comtesse d'Auvergne et de Boulogne
fiancée en vertu du traité de Douvres (19/10/1364) à **Edmund
dit «de Langley»** ° 05/06/1341 (Abbot's Langley, Hertfordshire)
+ 01/08/1402 (King's Langley, Hertfordshire) (fils d'Edward III,
Roi d'Angleterre et de Philippa de Hainaut) (dispense papale
refusée par le pape Urbain V pour consanguinité)
ép. 2) (par procuration 12/04/1369) et 19/06/1369 (Gand)
Philippe II «Le Hardi», duc de Bourgogne (Filips «De Stoute»)
° 15/01/1342 (Pontoise) + 27/04/1404 (Hall) (fils de Jean II
«Le Bon», Roi de France, et de Bonne de Luxembourg)

postérité confondue avec celle
des **ducs de Bourgogne**

nombreuse postérité illégitime (cf bâtards de Flandres) :

?1) **Boudewijn** (cité 1351) ép. 1) Catherine van der Bisse ; ép. 2) Catherine de Bailleul
d'où postérité 1) : Geertruid (citée 1365) et Willem et postérité 2) : Lodewijk et Geleijn.
?2) **Robert** + 1360 ; ?3) **Maria** ép. 1351 Olivier van Poelvoorde ; ?4) **Ruflard** ;
?5) **Catherine** + 1421 ép. 1) Pieter Boudins, Bailli de Bruges ; ép. 2) Cornelis van
de Eeckhoute + 1426 ; ?6) **Lancelot** ; ?7) **Perceval** ; ?8) **Tristrain** seigneur de
(heer van) Tempel ; ?9) **Gwijde** + 1396 heer van Wendelghem ép. ? (fille de Pieter
van de Zijpe) d'où : a) Lodewijk + après 1396 ép. Agnès ; b) Margaretha + 1411
ép. 1) Tristrain van Messem ; ép. 2) 1397 Louis van Temseke + 1439 ; c) Clara
ép. 1) Gillis Christiaans + 1396 ; ép. 2) Joris Braderix ; d) Gwijde + après 1396
ép. Catherine Christiaans (fille de Gillis, son beau-frère), d'où : Margaretha
+ 1448 religieuse à Bruges.

nombreuse postérité illégitime (cf bâtards de Flandres) :

?1) **Louis «Le Haze»** +X 28/09/1396 (Nicopolis) ép. ? de Landas d'où :
Renaud (cité 1397) et une fille qui ép. 1419 ?
?2) **Louis «Friese» ou «Le Frise»** +X 28/09/1396 (Nicopolis) ép. Maria van Ghistelles
+ après 1431 (fille de Roger de Ghistelles ; ép. 2) Jean de Halewijn + 1425)
> tige des seigneurs de Praet (heeren van Praet)
?3) **Jean «Sans terre»** +X 28/09/1396 (Nicopolis) seigneur de Drinckam ép. 1388 **Wilhelmine**
van Nevele (fille de Willem van Nevele et de **Wilhelmine van Halewijn**)
> tige des seigneurs de Drinckam en Wissaert.
?4) **Robert** + 21/01/1434 seigneur d'Evredinghe et Vlamertinghe ép. 1419 **Anastasie d'Oultra**,
vicomtesse d'Ypres + 22/09/1455 (Ypres) (fille de Baudouin d'Oultra et d'**Anastasie van**
Moorslede ; veuve d'**Eluard**, seigneur de Poulques) d'où :
Karl + 1491 ép. **Katharina van Werdegheem** + 02/03/1485 d'où une fille qui ép. **Omer de Craene**
?5) **Victor** + 1442 seigneur d'Urselle, amiral de Bourgogne ép. 15/09/1420 **Johanna van Gavere**
(fille de **Arnold VI van Gavere**, baron van Schorisse ; veuve de **Pierre d'Aumont**)
- liaison avec **Alix van Boyeghem** d'où : a) **Louis** ép. **Jacqueline de Wilde** + 04/1482 d'où 1)
Josse + jeune et 2) **Margareta** qui ép. 1) **Louis van Baenst** et 2) **Adrian van Schouteten** ; et b) **Jan**
- liaison avec **Gertrud van Lindekens** d'où : c) **Adam**
?6) **Peter** + 1376 ; ?7) **Rennekin** (cité 1394) ; ?8) **Gennekin** (cité 1394) ;
?9) **Marguerite** + 28/04/1415 ép. 1) 23/12/1373 **Floris van Maldegheem** + 10/11/1374 ;
2) **Hector van Voorhoute** (Werchoute) ; 3) 1391 **Siger van Gent**
?10) **Jeanne** ép. **Thierry de Hondshoote** +X 25/10/1415 (Azincourt)
?11) **Beatrix** ép. ép. **Robert Tencke Le Maréchal** (cités 1374/84)
?12) **Marguerite** + 1388 ép. **Robert**, seigneur de Wavrin et Lillers +X 25/10/1415 (Azincourt)
?13) **Marguerite** Abbessé de **Peteghem** (1414)
?14) **Catherine** ép. 1390 ? ; ?15) **Catherine** religieuse

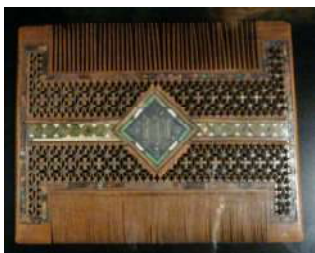

Peigne de Marguerite III
~1400 (musée de Cluny)

Flandres

14

Guillaume IV «Sans Terre»
et **Alix de Clermont-en-Beauvaisis**

Guillaume de Flandres
+ 1320 seigneur
de Dendermonde (1311),
vicomte de Châteaudun,
seigneur de Nesle-en-
Picardie (*fiefs maternels*)
ép. **Maria van Vianden**
dame de Rumpst
et Schorisse (Escornaix)
(fille de Philipp von
Vianden, seigneur
de Rumpst, et de Marie
de Cernay ; ép. 2) avant
1324 Enguerrand
de Coucy-Gand,
vicomte de Meaux)

Jean de Flandres
+X 02/05/1325 seigneur
de Crèvecœur (-sur-
L'Escaut), Alleux (1311),
Dendermonde (1320)
et Nesle
ép.(c.m.) 15/06/1315
**Béatrice de Châtillon-
sur-Marne (Saint-Pol)**
+ après 1350
& dès 18/12/1352
(fille de Jacques 1^{er},
seigneur de Leuze
et Condé, et de Catherine
de Carency ; ou plutôt
de Gui III et de Marie
de Bretagne ?)

Gui de Flandres ° après 1286
+ 04/1345 seigneur de Richebourg
ép.1) après 1312 **Marie d'Enghien**
burggrafen van Gent, vrouwe van (dame de)
Zotteghem + 1318 (fille de Gerard II van
Zotteghem (Enghien), burggraf
van Gent, heer van Zotteghem,
et de Maria, burggrafen van Gent ; veuve
d'Hugues V d'Antoing, seigneur d'Epinoy)
ép.2) 10/1321 **Beatrix van Putten**
+ 18/06/1354 (fille de Nikolaas II, heer van
Putten et d'Aleid van Srijen ; veuve d'Hugo
van Zotteghem (Enghien), burggraf van
Gent, heer van Zotteghem)

Alix de Flandres ° 1322 + 04/05/1346
dame de Richebourg
ép. (c.m.) 10/07/1330 **Jean 1^{er}**
de Luxembourg, seigneur de Ligny,
Beauvoir et Roussy ° 1300 + 17/05/1364
(fils de Waleran II de Luxembourg,
seigneur de Ligny, Beauvoir et Roussy,
et de Guyotte, Châtelaine de Lille)

Marie de Flandres
+ 1350 vicomtesse
de Châteaudun
*[elle vend cette
seigneurie à Guillaume
de Craon, mari
de sa nièce (1340)]*
ép. (c.m.) 12/1312
Robert (VII)
d'Auvergne
+ 13/10/1325 comte
d'Auvergne
et de Boulogne
(1317) (fils
de Robert VI,
comte d'Auvergne
et de Boulogne,
et de Béatrix
de Montgascon)

Jeanne de Flandres
fl 1327/42
ép. 1) après 1325
Gerhard, heer van Diest,
burggraf van Antwerpen
+1333 (fils d'Arnold VI,
heer van Diest, burggraf
van Antwerpen),
et d'Elisabeth
de Mortagne)
ép. 2) 1336 **Otto van
Cuyck**, heer van Mierlo
en Zeelem + 1350 (fils
de Jan 1^{er} van Cuick,
heer van Merum en
Neerloon, et de Jutta
von Nassau)

sans postérité

**Isabelle
de
Flandres**
(citée 1330)
dame
de Brion

Alix de Flandres
ép. 1312 **Jean 1^{er}**
de Chalon-Arlay,
seigneur **d'Arlay**
° 1259 + après
16/04/1316 (fils
de Jean 1^{er}
«L'Antique»
comte palatin
de Bourgogne
et de Chalon,
et de Laure
de Commercy)

**Jean
de
Flandres**
+ jeune

Marie de Flandres
+ après 08/07/1349 & avant 1356
dame de Dendermonde,
Nesle et Mondoubleau
ép. avant 1330 **Enguerrand 1^{er}**
«Le Grand» seigneur **d'Amboise**
et de Chevreuse + avant 1373
(fils de Pierre 1^{er}, seigneur d'Amboise,
et de Jeanne, dame de Chevreuse
et de Maurepas)

Marguerite de Flandres + après 03/07/1387
dame de Crèvecœur, vicomtesse de Châteaudun
ép. dès 04/05/1341 **Guillaume 1^{er} de Craon dit «Le Grand»**
° après 15/04/1318 + 08/06/1387 (Châteaudun) seigneur de Craon,
La Ferté-Bernard (72) et Jarnac, vicomte de Châteaudun, conseiller
& Chambellan du Roi, puis seigneur de Sainte-Maure-de-Touraine,
Pressigny (37), Sablé, Champocé et Ingrandes (1373, à la mort de son frère)
(achat à la tante de sa femme : Marie, douairière d'Auvergne et de Boulogne, 1340)
(fils cadet d'Amauri III, seigneur de Craon,
et de Béatrix de Roucy-Pierrepont, douairière de La Suze)

postérité Craon

**Isabelle
de Flandres**
+ après
28/02/1387
religieuse
Franciscaine
à Paris

**Mathilde
de
Flandres**
(citée 1369)

Flandres

Origines : annexes

Selon L'«*Histoire des comtes de Flandres jusqu'à l'avènement de la maison de Bourgogne*», en 2 Tomes, par Edward Le Glay, Conservateur des Archives de Flandres à Lille (1843)

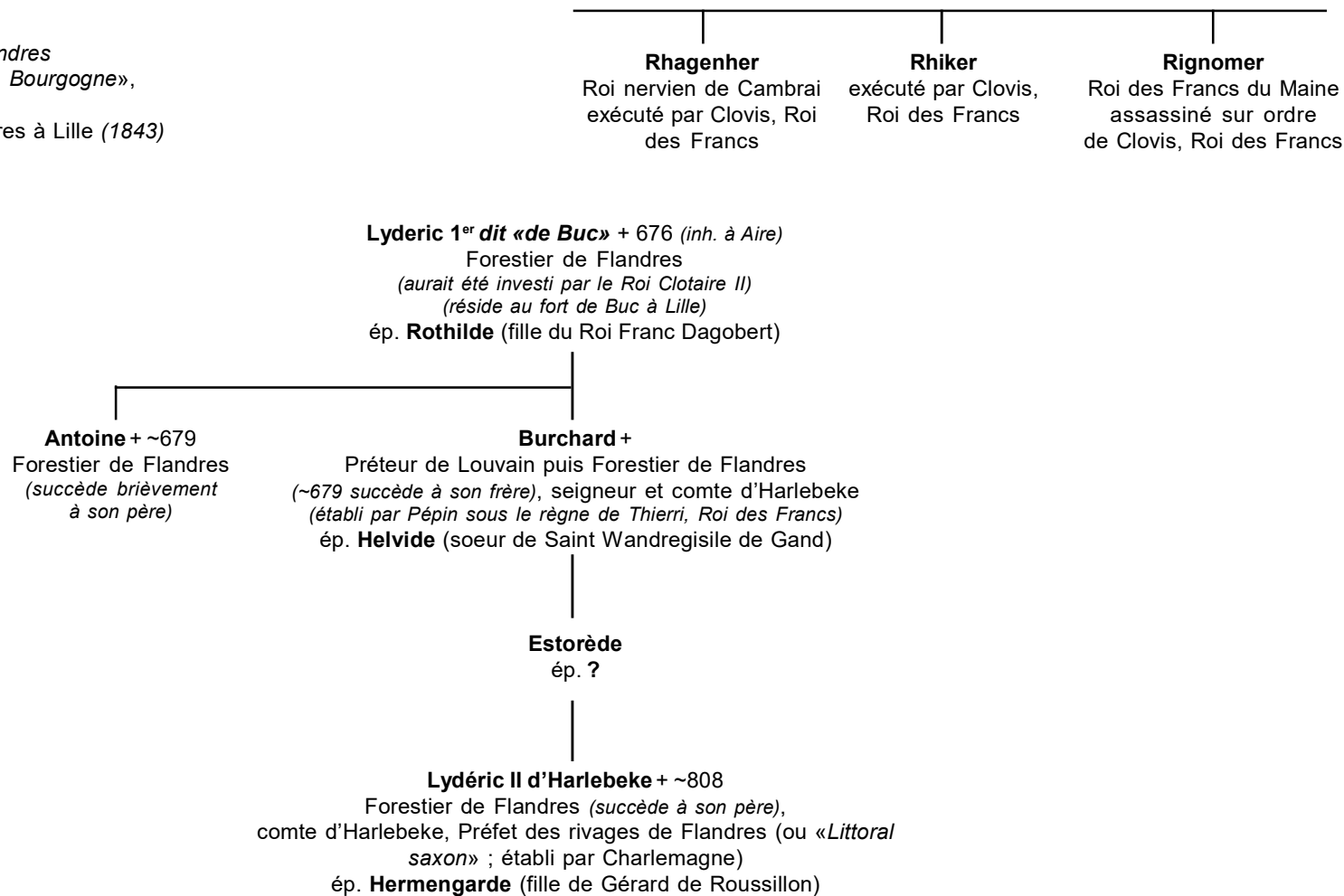

Flandres

La Flandre et la conquête normande de l'Angleterre

La Flandre s'est tôt mêlée des affaires normandes... et anglaises

Un des premiers comtes de Flandres, Arnoul 1^{er} «*Le Grand*» ou «*Le Vieux*» avait fait assassiner en 942 lors d'une entrevue sur leurs frontières (*près Picquigny*), son rival normand, le duc Guillaume 1^{er}, pour assurer sa mainmise sur Montreuil et le Ponthieu. Il périt assassiné à son tour le 27/03/964 par un certain Heluin qui voulait venger la mort du duc de Normandie (*à Gand ?*).

Déjà, le comte Baudouin V avait pris fait et cause pour Emma la soeur de Richard, duc de Normandie, exilée à Bruges vers 1036.

Un peu plus tard, après avoir marié sa fille Mathilde à Guillaume «*Le Bâtard*», duc de Normandie, il incitera un très fort contingent de chevalier et soudoyers flamands, picards et artésiens à participer à l'expédition d'Angleterre, contre un tribut que s'engage à payer annuellement le duc normand à son beau-père, le comte de Flandres, et dont le montant est fixé à 300 marcs d'argent. Baudouin «*de Lille*», beau-frère de Guillaume, duc de Normandie, prête lui aussi son concours à la Conquête.

Une Convention avec l'Angleterre est signée le 17/05/1101 entre le Roi d'Angleterre Henri 1^{er} et Robert «*Le Frison*», comte de Flandres, entérinant une alliance offensive et défensive entre les deux puissances.

Le Roi s'engage à payer 400 marcs d'argent au comte contre un apport de 500 hommes d'armes en cas de besoin, les deux parties se prêtant mutuelle assistance.

Ce traité fut renouvelé par Thierrri d'Alsace peu avant sa croisade de 1163.

L'Histoire a retenu quelques noms parmi les principaux de ces mercenaires alliés du duc Guillaume de Normandie :

Gilbert de Gand, Gauthier de Douai, Drogon de Beveren, Arnoul de Hesdin, Guillaume de Saint-Omer, Philippe de Courtrai, Onfroi de Courtrai, Guillaume de Eenham, Raoul de Lille, Gobert de Wissant, Bertrand de Melle Richard de Bruges...

Au même moment, un autre contingent flamand participe au raid de Tostig, époux de Judith de Flandres, beau-frère du comte de Flandres, allié du duc de Normandie, qui périra lors de cette action combinée en tentant de fixer Harold au Northumberland pendant la traversée de la Manche par les Normands.

Guillaume «*Le Roux*» («*Rufus*») Roi d'Angleterre refusera de payer le tribut dû aux Flamands en 1100 et périra - coïncidence ? - très peu de temps après, percé d'une flèche lors d'un «*accident*» de chasse causé par un chevalier (*flamand, bien sûr*) de sa Cour, Gauthier de Beckehem...

Le Traité de Douvres signé en 1103 renouvellera ce tribut anglais au comte de Frandre - d'un montant de 400 marcs d'argent institué à titre de fief, contre un secours potentiel de 1.000 chevaliers.

Baudouin VII «*Hapskin*» («*A la Hache*»), qui soutient Guillaume «*Cliton*», vient défier à Rouen le Roi anglais Henry 1^{er}, à la tête d'un «*commando*» de 500 chevaliers flamands, en fichant sa hache dans la principale porte de la cité.

Blessé lors de cette expédition en Normandie (*09/1118*) il meurt peu après (*06/1119*).

La Paix d'Amboise du 11/10/1174 entérine le paiement par le royaume d'Angleterre au comté de Flandre d'un tribut de 1.000 marcs en fief.

Le Traité de Rouen du 08/09/1196 décide le versement d'une pension annuelle à la Flandre de 5.000 marcs.

Flandres

Les grandes charges honorifiques du comté de Flandres

Le Chancelier & Garde des Sceaux de Flandres :

A l'origine, fonction attribuée au Prévôt de l'Eglise Saint-Donat de Bruges à titre héréditaire : avec maîtrise de notaires, écrivains, chapelains et clercs de la Cour et des Receveurs de Flandres ; Chef du Conseil, remplace le comte auprès de la Chambre des Comptes (Chambre des Renynghes) ; ses droitures ou émoluments égalent 20 coupons de chandelles, un tortin de cire, 2 pots du meilleur vin, 2 pots d'une moindre qualité et 12 sols de gages

Le Sénéchal ou Dépensier :

aux fonctions identiques à celles du Maréchal du Palais ou le Ministre de la Maison du Roi en France ; il a droit à 20 coupons de chandelles, un tortin de cire, 4 pots du meilleur vin, 12 sols de gages, 24 aunes de drap à Noël, autant à la Pentecôte, 2 fourrures de gros vair et une fourrure ordinaire de manteaux. Il commande à un sous-Sénéchal à 3 sols de gages et l'avoine pour 3 chevaux. Ce fief de Sénéchal était héréditaire dans la Maison de Wavrin et celui de sous-Sénéchal à la famille des seigneurs de Morselède.

Le Connétable :

Aux gages similaires à ceux du Sénéchal, fonction réservée aux sires de Harnes ou de Boulers.

Le Boutillier ou Bouteiller :

Aux gages similaires à ceux du Sénachal, fonction réservée à la famille de Gavre (ou Gavere)

Les 2 Boutilliers ordinaires :

Ils effectuent le service ordinaire en l'hôtel du comte. Ils reçoivent 8 deniers de gages, l'avoine pour 2 chevaux, rucpèrent pour leur compte les vieux tonneaux et la lie contenue.

Le Chambellan :

Charge héréditaire de la Maison de Ghisteltes. Sa présence est requise auprès du comte à Noël, à la Pentecôte et à chaque réquisition. il est accompagné de 2 chevaliers parés de cottes et de manteaux. Il présente le nécessaire de toilette au comte et son bassin d'argent. Il perçoit les mêmes gages que le Sénéchal.

Les 2 Maréchaux :

choisis parmi les seigneurs de bailleul et ceux de La Vichte.

Le Panetier ou Dépensier :

Choisi dans la Maison de Bellenghien.

Les Huissiers, le Chef de Cuisine (Bankeman), le Saucier, le Charpentier, le Lavandier (chargé des nappes & draps de la Chambre du comte), **le Litier, le Lardier** (fournit tourbes, anguilles, sel, oeufs & poissons), **le Brise-Celliers** (chargé de l'ouverture des caves), un **officier chargé des provisions de beurre et de crème**

Les 12 pairs du Comté dont les 4 Bers :

12 seigneurs les plus importants parmi les comtes, barons et seigneurs. Les 4 sires de Pamèle, Boulers, Cysoing et Eyne sont les Bers de Flandres. Les vicomtes et Châtelains avaient un rang inférieur, précédant les chevaliers bannerets (bannière carrée) et les simples bacheliers (penon aux 2 cornettes en pointe).

Les croisés de Flandres (1096)

Robert, comte de Flandres, Baudouin, comte de Hainaut, Eustache, comte de Boulogne (*frère de Godefroi de Bouillon*), Charles de Danemark (*neveu du comte de Flandres*), Philippe, vicomte d'Ypres (*frère du comte Robert*), Formold, Prêtreur d'Ypres, Baudouin, Siger, Gislebert & Winemar de Gand (*fils de Winemar*), Burchard de Comines, Hellin de Wavrin, Gautier de Nivelles, Gérard de Lille, Gautier de Sotenghien, Enguerrand de Lillers, Jean d'Haveskerke, Siger de Courtrai, Walner d'Aldenbourg, Gratien d'Ecloo, Hermar de Zomerghem, Steppo (*gendre de Winemar de Gand*), Josseran de Knesselaer, Guillaume de Saint-Omer, avec ses frères Gautier et Hugues et son gendre Bauduin de Bailleul, Gilbodon de Flêtre, Rodolphe de Liederzesle, Albert de Bailleul, Gautier, Avoué de Bergues, Folcraw, châtelain de la même ville, Godefroi, châtelain de Cassel et son fils Rodolphe, Arnoul d'Audenarde, Rasse de Gavre, Robert de Lisques, Guillaume d'Hondschoote, Thémard de Bourbourg, Francio d'Herzeele, Eustache de Térhouane, Erembold châtelain de Bruges, Albo de Rodenbourg, Adelard de Straten, Robert, Avoué de Béthune, Etienne de Boulers, Reingotus de Mo!embeke, Conon d'Eynes, Guillaume de Messines, Guillaume de Wervicq, Salomon de Maldeghem, Lambert de Crombeke, Servais de Praet, Thierry de Dixmude, Daniel de Tenremonde, Herman d'Aire, Alard de Warneton, Hugues de Rebecq, et une multitude d'autres chevaliers...

Flandres

Recueil d'Arras

Contribution de Jean-Luc Delefosse
(02/2017)



Lodewijk van Nevers : Louis 1^{er} de Flandres dit «de Crécy» ou «de Nevers»

° 1304 + X 25/08/1346 (Crécy)
24^e comte de Flandres (09/1322-1346),
de Nevers (07/1322) et de Rethel (1328),
seigneur de Malines, baron de Donzy.
A droite, ses armes

22



Marguerite de France, comtesse d'Artois
° 1309 + 09/05/1382 (fille de Philippe V,
Roi de France, et de Jeanne 1^{ère}, comtesse
palatine de Bourgogne et d'Artois)
épouse de Louis 1^{er} de Flandres



Marguerite de Brabant ° 09/02/1323
+ 1368 (fille de Jean III, duc de Brabant
et de Limbourg, et de Marie d'Evreux)
épouse de Louis de Mâle.

Lodewijk van Male : Louis II de Flandres dit «de Mâle» ° 25/11/1330 + entre 30/01/1383
et 09/01/1384 25^e comte de Flandres
(1346-1348), de Nevers et Rethel (1346-1384),
de Bourgogne (05/1382) et d'Artois(1384),
comte palatin de Bourgogne, seigneur de Salins
(1382-1384) et de Malines, puis duc de Brabant
(1347).

Flandres

«Visages d'Antan»

Contribution de Jean-Luc Delefosse
(02/2017)



Louis II de Flandres dit «de Mâle»

ancien gisant de Saint-Pierre de Lille
(«Visages d'Antan»).

A droite, ses grandes armes



Marguerite de Brabant

ancien gisant de Saint-Pierre de Lille
(«Visages d'Antan»)



Flandres

Recueil d'Arras



Eustach(i)e Cornemuse

maîtresse de Lodewijk van Male :
Louis II de Flandres dit «de Mâle»
mère de **Jean «Sans terre», seigneur
de Drinckam** +X 28/09/1396 (Nicopolis)



Péronne de Le Val

maîtresse de **Lodewijk van Male :**
Louis II de Flandres dit «de Mâle»
mère de **Louis «Friese» ou «Le Frise»**
ou «**Le Frison**» +X 28/09/1396 (Nicopolis)

Flandres

Annexes

complément documentaire



Ex-libris **Flandres** («Généalogies Lilloises» de M. Denis du Peage)
communiqué par J.-L. Delefosse (12/2017)

Philippe de Dampierre (> cf p.14)

combat avec son frère Robert contre Floris de Hollande (1290) puis en Apulie et en Toscane pour le Roi Charles 1^{er} de Sicile, commandant de ses armées en Sicile, fait comte de Teano, revient en Flandres avec sa femme (05/1303), où sa renommée acquise en Italie le fait nommer Régent par ses frères pendant la captivité de leur père ; il prête allégeance au Roi Philippe IV à Lille n 09/1304 et négocie le traité d'Athis-sur-Orge, signé par la Flandre en 06/1305

ép. 1) (c.m.) avant 25/06/1284 (Wijnendaele) **Mathilde (Mahaut) de Courtenay**, contesa di Chieti, dame de Pandy et de Neuvy (fille de Raoul, seigneur d'Illiers, conte di Chieti, et d'Alix de Montfort, comtesse de Bigorre ° 1254

+ après 05/1303 (Naples) (mariage arrangé par le Roi Charles 1^{er} de Sicile) (litige & arbitrage d'après une charte de 1297 entre Mahaut et Lora, vicomtesse de Turenne, dame de Chabanais, à propos du comté de Bigorre qui avait été vendu à Jeanne, Reine de France et de Navarre ; transaction par charte du 01/03/1298)

Source principale : «Histoire des comtes de Flandres jusqu'à l'évènement de la Maison de Bourgogne», Edward Le Glay, tome 2, 1843