



Brisure «au franc quartier de Flandres»
des bâtards de Flandres
Louis «Le Frison»
Louis «Le Haze»

Bâtards de Flandres Vlaanderen



Rufard,
bâtard
de
Flandres



Louis
«Le Friese»,
bâtard
de Flandres



Jean 1^{er}
de Flandres
seigneur
de Praet
et de
Woestines
fils de Louis
"Le Friese"



Jean II
de Flandres
seigneur
de Drinkham
et de Wissaert
fils de Jean
dit "Zonderland"
("Sans-Terre")

Flandres, Pays-Bas

Armes :

«D'Argent, au franc quartier de Flandres
qui est d'or à un lion de sable»
pour la plupart des bâtards considérés
(hors brisures d'usage)

Sources complémentaires :

«Le Grand Armorial équestre de la Toison d'Or»
et «l'Armorial de Flandre» - Jean-Marie
van den Eeckhout 1996 (Belgique),
Héraldique & Généalogie,
W. Losenko (contribution 11/2007),
Namur et Brabant Nobilities (Medlands Project)
Généalogie de Recourt (André Bocquet, 11/2008),
Contribution de Francis Agneray (12/2011) sur la
postérité de Robert Tincke et de Béatrix de Flandres
(source : Casimir de Sars - vol. 7 p. 150),
Nécrologue armorié d'Azincourt,
Contribution de Jean-Luc Delefosse
(Recueil d'Arras, 02-03/2017)

© 2005 Etienne Pattou
Dernière mise à jour : 04/03/2017
sur <http://racineshistoire.free.fr/LGN>

FLANDRES

Bâtards

Postérité illégitime de Louis 1^{er} de Flandres

Louis 1^{er} de Flandres dit «de Crécy» ou «de Nevers» ° 1304 +X 25/08/1346 (Crécy)
comte de Flandres (09/1322-1346), de Nevers (07/1322) et Rethel (1328),
seigneur de Malines, baron de Donzy
ép. (c.m.) 21/06/1320 et 22/07/1320 (mariage conclu au traité de Paris du 05/05/1320)
Marguerite de France, comtesse d'Artois (1361) ° 1309 + 09/05/1382 (Paris) (fille de Philippe V,
roi de France, et de Jeanne 1^{ère}, comtesse palatine de Bourgogne et d'Artois)
liaisons avec ???) 9 ou 10 enfants illégitimes (au moins), dont :

**Lodewijk
van Nevers**

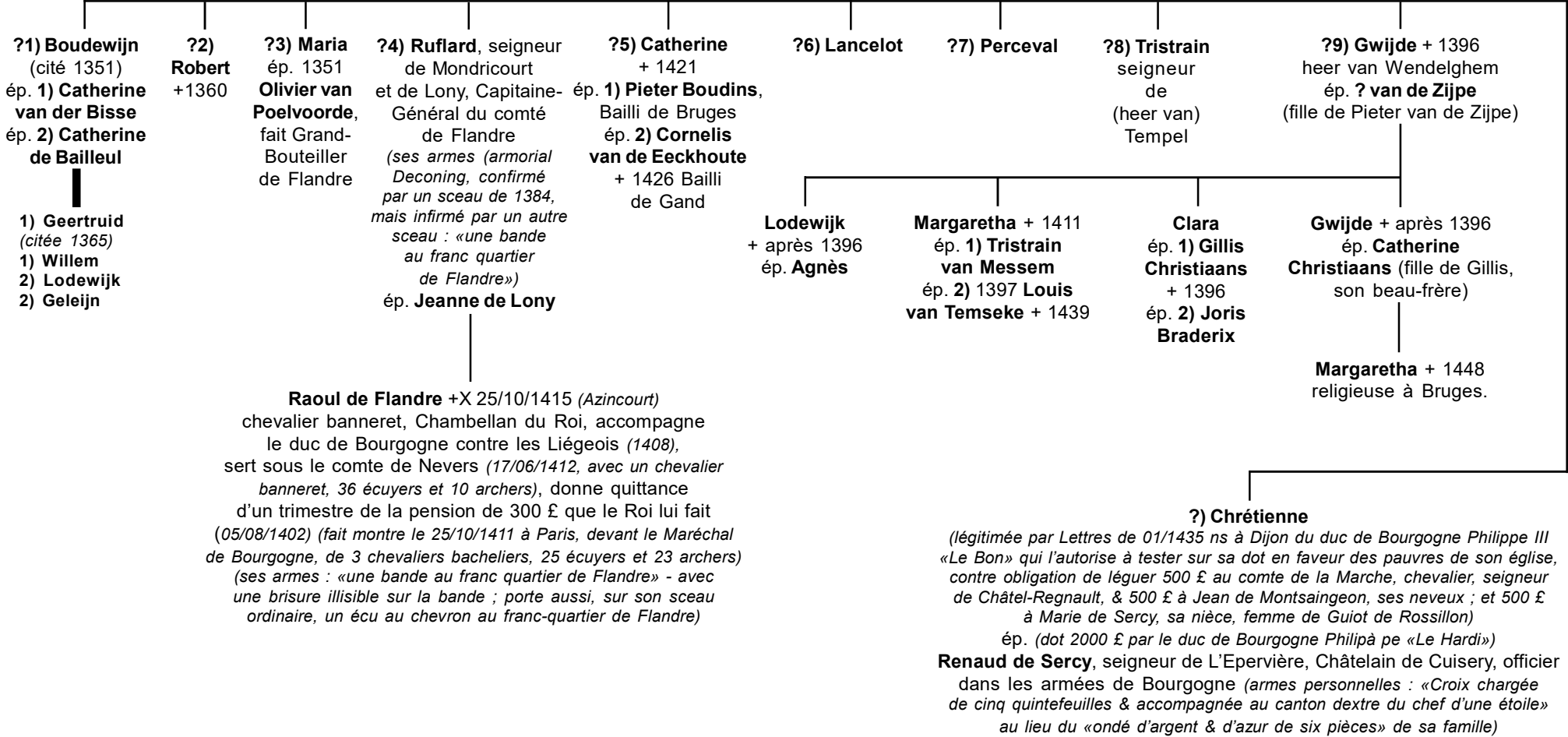

sans postérité

FLANDRES

2

Bâtards

Postérité illégitime de **Louis II «de Male»** ou **«de Nevers»**

Louis II de Flandres (van Flandern) dit «de Male» ° 25/11/1330 (*Ma(er)le ou Malane, près Bruges*) + entre 30/01/1383 et 09/01/1384 (*Lille*) comte de Flandres (1346-1348), Nevers et Reithel (1346-1384), Bourgogne et Artois, seigneur de Salins (1382-1384) ép. 06/06/1347 (*Saint-Quentin*) et 01/07/1347 (*Paris*) **Marguerite de Brabant** ° 09/02/1323 + 1368 (fille de Jean III, duc de Brabant)

liaisons connues avec : **V) demoiselle de Geulle**, dame de Baarzande **X) Yve de Lieu (ou X?) Eustachie Cornemuse**, **Y) Marguerite Haselshuuts**, **W) Péronne de Le Val**

Lodewijk van Nevers

V) Louis de Flandres dit «Le Haze» (Lodewijk de Haas)

+X 28/09/1396 (Nicopolis) Bâtard de Flandres ép. ~1419

? de Landas

postérité qui suit (p.4)

W) Louis de Flandres dit «Le Friese»

+X 28/09/1396 (Nicopolis) Bâtard de Flandres, seigneur de Praet et de La Waoestine ép. 1) **? de La Woestine** ép. 2) après 25/09/1373

Maria van Ghisteltes

+ après 1431 dame de Zweveghem et de Rosebecque (fille de Roger de Ghisteltes, seigneur de Dudzeele, et d'Isabeau, dame de Dudzeele ; ép. 2) Jean de Halewijn + 1425)

postérité des **seigneurs de Praet (heeren van Praet)** qui suit (p.5)

X) Jean 1^{er} de Flandres dit «Sans Terre»

+X 28/09/1396 (Nicopolis) Bâtard de Flandres, seigneur de Drinckam (ou Drinckham) ép. ~1388 **Whilhelmine van Nevele** (fille de Willem van Nevele et de Wilhelmine van Halewijn)

(ép. aussi **Marguerite de Créqui ?**)

postérité des seigneurs de **Drinckam (heeren van Drinckam en Wissaert)** qui suit (p.6)

Robert de Flandres

+ 21/01/1434 Bâtard de Flandres, seigneur d'Elverdinghe et de Vlamertinghe, Chambellan des ducs de Bourgogne ép.12/09/1419 **Anastasie d'Oultre**, vicomtesse d'Ypres + 22/09/1455 (Ypres) (fille de Baudouin d'Oultre et d'Anastasie van Moorslede ; veuve d'Eluard, seigneur de Poulques)

Karl de Flandres

+ 1491 seigneur de Grutersale ép. **Katharina van Werdeghem** + 02/03/1485

? (fille) ép. **Omer de Craene**

Y) Victor de Flandres + 1442 Bâtard de Flandres, seigneur d'Urselle, Amiral de Bourgogne ép.15/09/1420 **Johanna van Gavere (Gavre)**

dite «d'Escornaix» (fille d'Arnold VI van Gavere ; veuve de Pierre d'Aumont) liaisons connues avec :

A) Alix van Boyeghem
B) Gertrud van Lindekens

?) Louis de Flandres Bâtard

ép. **Jacqueline de Wilde** + 04/1482

Josse de Flandres + jeune

Margareta de Flandres ép. 1) **Louis van Baenst** ép. 2) **Adrian van Schouteten**

• Pierre (Pieter, Pieterkin) de Flandres + 03/03/1376

• Rennekin de Flandres fl 1394

• Gennekin de Flandres fl 1394

• Catherine de Flandres ép. 1390 ?

• Catherine de Flandres religieuse

A) Jan (Jean) de Flandres Bâtard

B) Adam de Flandres Bâtard

?) Marguerite de Flandres + 28/04/1415

Bâtarde de Flandres ép. 1) 23/12/1373 **Floris Van Maldeghem**

+ 10/11/1374 ép. 2) **Hector**

van Voorhoute (Werchoute) ép. 3) ~1391 **Siger van Ghent**

postérité

Gui de Flandres (van Vlaanderen) rentier

à Assenede (~1420)

ép. 1) **Jean**, seigneur d'Offignies et de Boulainvilliers, vicomte d'Aumale + après 08/1400 (fils de Jean d'Offignies et de Béatrix de Châtillon)
ép. 2) **Arnould de Hornes** + 1404 seigneur de Montcornet, Baucignies, Hees, Leende et Herstal, Lieutenant de la Cour féodale de Brabant (fils de Thierrri de Hornes et d'Isabeau de Montigny-en-Ostrevant)
ép. 3) 1405 **Antoine de Craon** +X 1415 (Azincourt) seigneur de Beauverger, Grand Panetier de France, Gouverneur de Soissons (fils de Pierre de Craon, seigneur de La Ferté-Bernard, et de Jeanne de Châtillon)

Jeanne, Bâtarde de Flandres ép. **Thierrri van Hondschoot** +X 25/10/1415 (Azincourt)

Jeanne de Hondschoot



Thierrri van Hondschoot

Béatrix de Flandres Bâtarde de Flandres ép. 24/07/1374 (1369 ? 1379 ?) (*reçoit 200 £ de rente par Lettres de son père 24/07/1374 ? assignée sur la recette de l'Espier de Gand puis sur des biens de Tenbosche au village d'Hostine près Gand*) **Robert Tencke (ou Tincke) dit «Le Maréchal» (Maerschalc)**, chevalier, seigneur de Blaeswelt (*Armes parlantes : «D'azur, à trois tanches d'argent»*)

postérité (**Marguerite** qui ép. **Wallerand de Masmines** ; **Béatrix** qui ép. **Philippe de Masmines** ; & **Philippotte** qui ép. le seigneur de **Blaeswelt**)

Marguerite de Flandres + 03/1388 Bâtarde de Flandres

ép. **Robert VII de Wavrin** +X 25/10/1415 (Azincourt) seigneur de Wavrin, Lillers, Malannoy (fils de Pierre de Wavrin et de Marie d'Arleux)

postérité

Marguerite de Flandres

Abbesse de Peteghem (1414)

FLANDRES

Bâtards

Postérité illégitime
de Louis II «de Nevers»

2

Louis de Flandres dit «Le Haze»

+X 28/09/1396 (Nicopolis) Bâtard de Flandres,
seigneur de Wessegem (Ursel, avant 1372)
et de Baarzande (*fief maternel*)

(armes des Bâtards de Flandres au lion chargé d'une étoile d'or)
ép. ~1419 ? de Landas (fille du seigneur d'Eine)

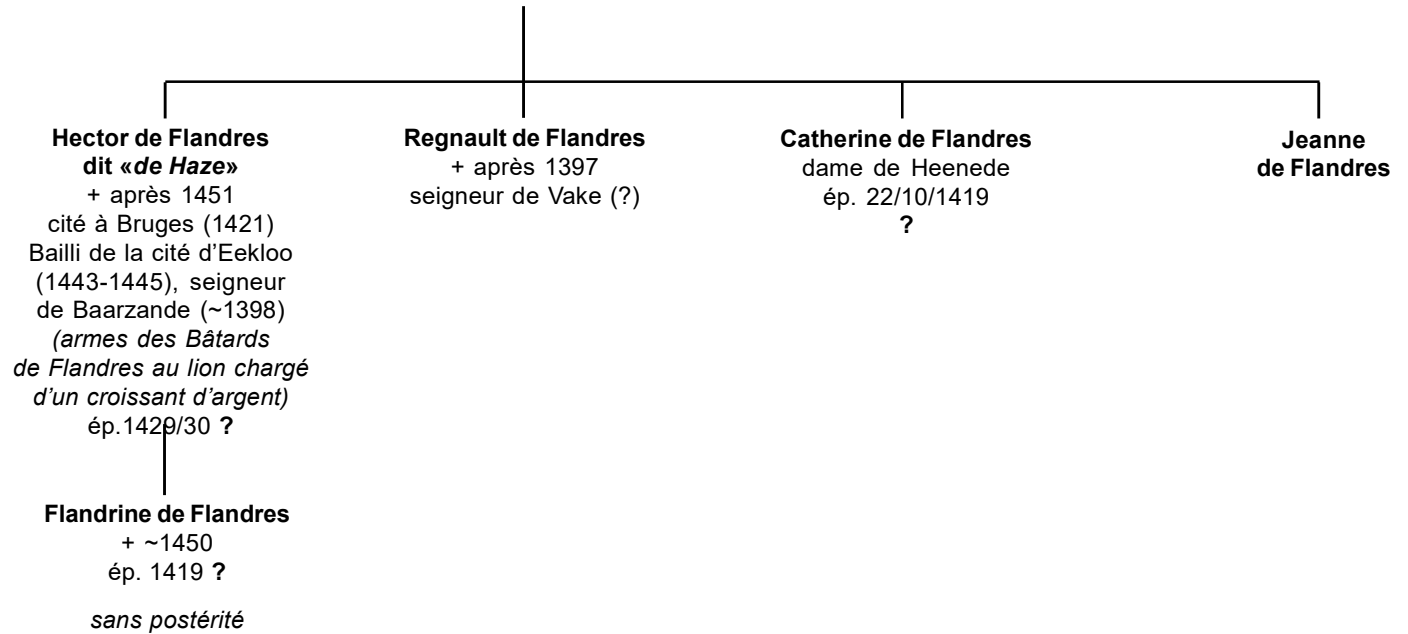

FLANDRES

Bâtards

Postérité illégitime
de Louis II «de Nevers»

3

Louis de Flandres dit «Le Friese» +X 1396 (Nicopolis)
et **Maria van Ghisteltes** (veuve, elle ép. 2) Jan van Halewyn,
seigneur de Rozebecke et Zwevegem, vicomte d'Harelbeke)

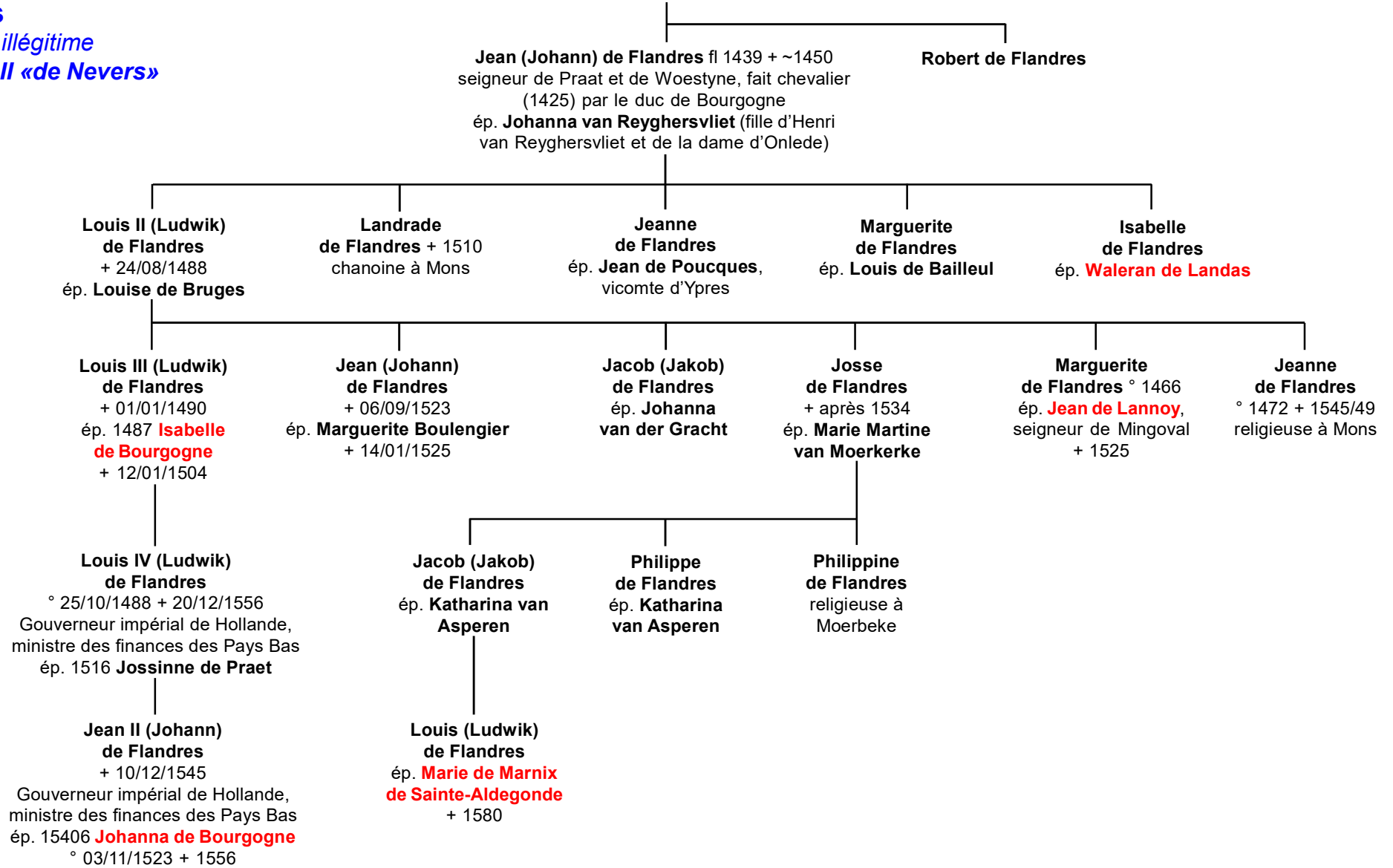

FLANDRES

Bâtards

*Postérité illégitime
de Louis II «de Nevers»*

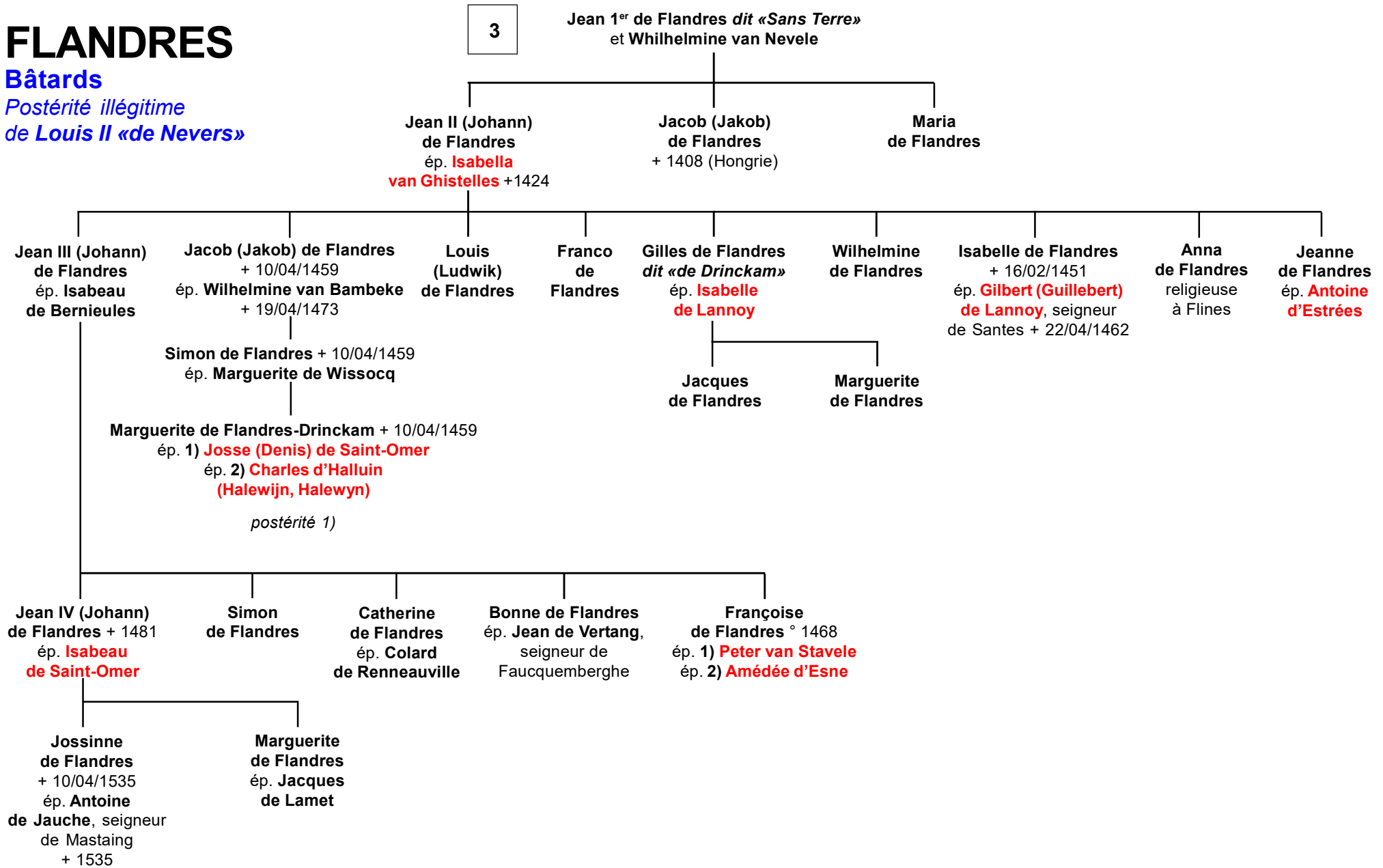

FLANDRES

Bâtards

*Postérité illégitime
de Jean III de Namur*

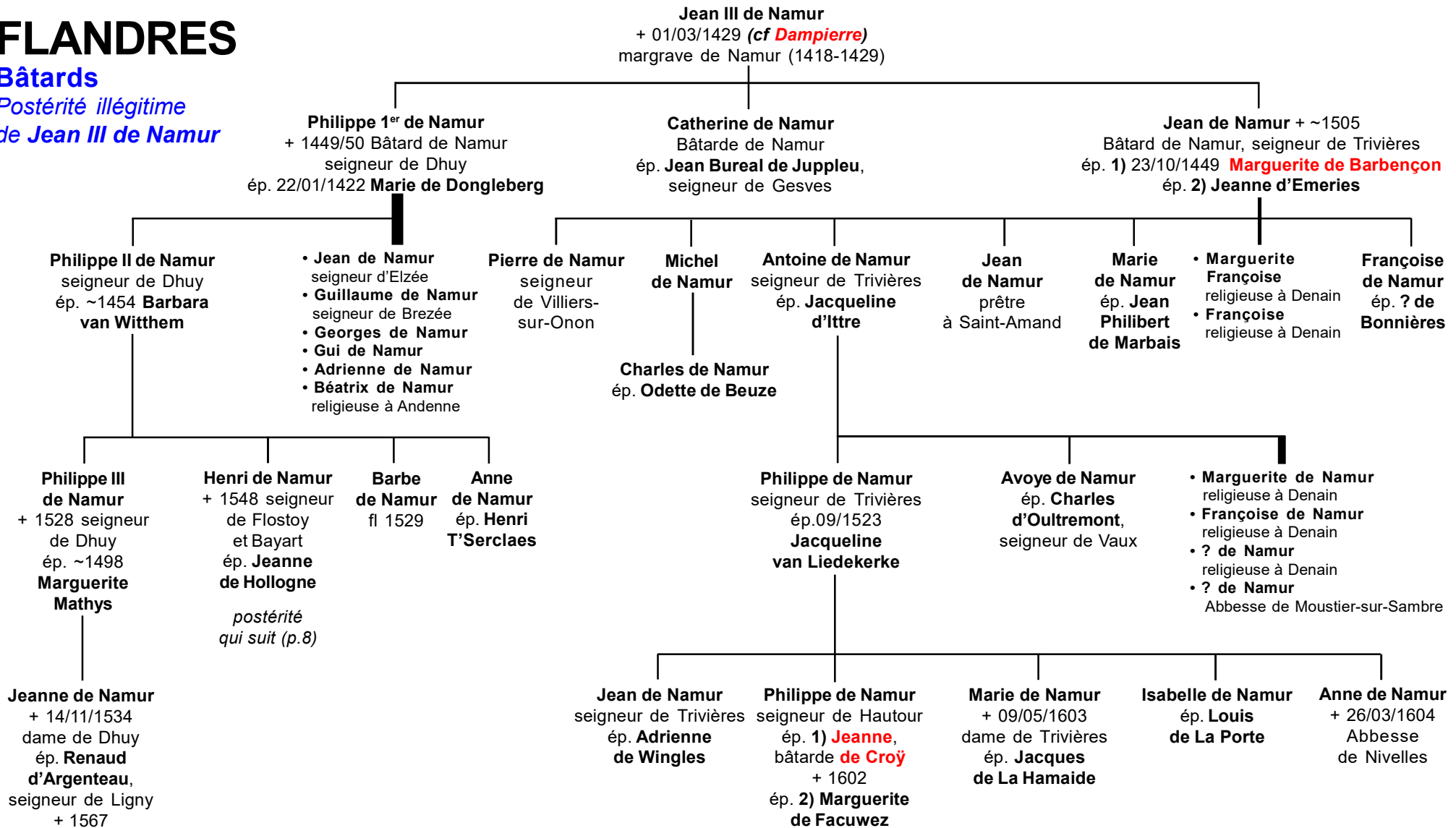

FLANDRES

Bâtards

*Postérité illégitime
de Jean III de Namur*

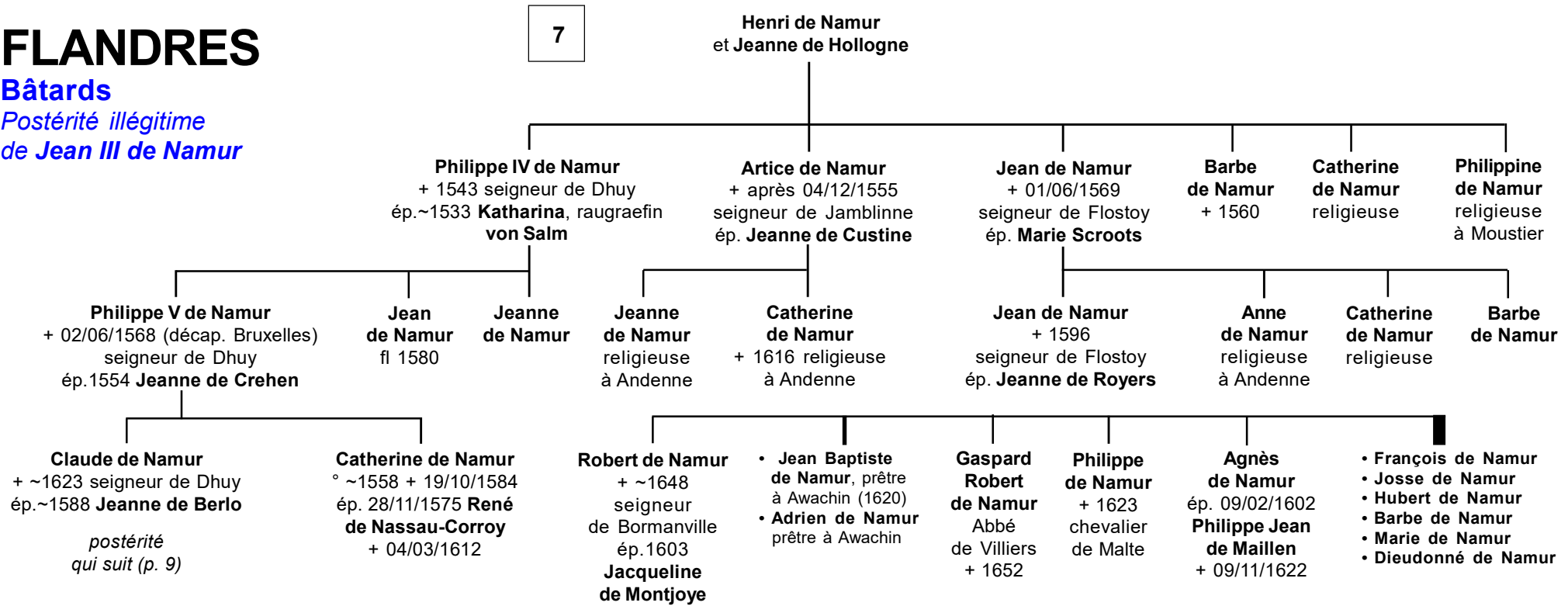

FLANDRES

Bâtards

Postérité illégitime de Jean III de Namur

8

Claude de Namur
et Jeanne de Berlo

Philippe Ernest de Namur + 1633
vicomte d'Elzée,
seigneur de Dhuy
ép. 1618 **Jeanne
Françoise
d'Argenteau**
+ 1678

postérité

Jean de Namur
+ jeune

Claude de Namur
+ après
24/10/1631
chevalier
de Malte

Gilles de Namur
+ après
24/10/1631
chevalier
de Malte

Guillaume de Namur
fl 1621

Charles de Namur
+ 27/09/1665
baron de Joncret
ép. ~1627 **Philippine
Claude de Landas**
+ 25/08/1651

Anne Catherine de Namur
+ 16/05/1674
ép. ~1624 **Nicolas
de Waha**, seigneur
de Baillonville + 1636

Marguerite Dieudonnée de Namur + 1654
ép. **Thomas de Preston**, vicomte
de Terra

- **Antoinette Aldegonde de Namur**
religieuse à Maubeuge
- **Anna de Namur**
+ ~1655 religieuse à Andenne
- **Jeanne de Namur**
+ après 1650 religieuse à Andenne

Charles Albert de Namur
seigneur de Brezée
ép. **Anne Marie
d'Aragon**

Claude Gilles Antoine de Namur
+ ~1703 baron
de Joncret
ép. **Elisabeth de Viefville**

Maximilien Chrétien de Namur
seigneur
de Villers-Poterie

Jean Jacques Ignace de Namur

Antoine Gérard de Namur

Philippine Louise de Namur ° ~1630
ép. 1655 **Jean
Baptiste de Lonchin**

Antoinette Philiberte de Namur
religieuse
à Andenne

Marie Anne de Namur
religieuse
à Moustier

Claude Maximilien Philippe de Namur
° 18/07/1677 baron de Joncret
ép. 24/03/1707 **Marie Joseph
de Franeau** ° 13/06/1679

Philippine Brigitte Thérèse Procopé de Namur
ép. 1) **Robert**, vicomte du Chastel de La Howarderie
ép. 2) 18/09/1725 **Eugène de Nédonchel**,
marquis de Bouvignies

Georges François Paul Claude Joseph de Namur ° 02/03/1709
+ 20/04/1795 (Miltenberg) baron de Joncret
ép. **Ermeline de Namur**

Anne Marie Philippine de Namur
ép. **François Adrien
de Jamblinne**

Marie Charlotte Pauline de Namur
ép. 1) 07/12/1742 **Lamoral Delattre**
fl 1753
ép. 2) **Jean Baptiste de Bonne**

Marie Caroline de Namur
° 1728/29 + 31/05/1819
ép. ~1761 **Joseph**, marquis de Trazégnies
+ 1784

Flandres

Recueil d'Arras

Contribution de Jean-Luc Delefosse (02/2017)



Lodewijk van Male : Louis II de Flandres dit «de Mâle» ° 25/11/1330 + entre 30/01/1383 et 09/01/1384 25° comte de Flandres (1346-1348), de Nevers et Rethel (1346-1384), de Bourgogne (05/1382) et d'Artois(1384), comte palatin de Bourgogne, seigneur de Salins (1382-1384) et de Malines, puis duc de Brabant (1347).



Eustach(i)e Cornemuse
maîtresse de **Lodewijk van Male : Louis II de Flandres dit «de Mâle»**
mère de **Jean «Sans terre», seigneur de Drinckam** +X 28/09/1396 (Nicopolis)



Péronne de Le Val
maîtresse de **Lodewijk van Male : Louis II de Flandres dit «de Mâle»**
mère de **Louis «Friese» ou «Le Frise» ou «Le Frison»** +X 28/09/1396 (Nicopolis)



Jean IV (Johann) de Flandres dit «de Drinckham» + 1481
(fils de **Jean III (Johann) de Flandres** et d'**Isabeau de Bernieules**)
époux d'**Isabeau (alias Jossine) de Saint-Omer**