

Picardie

Baronnie du comté de Guines

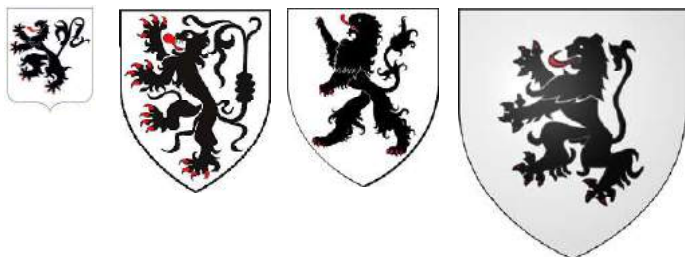

Fiennes

Seigneurs de **Fiennes**

Armes :

«D'argent, à un lion de sable, armé & lampassé de gueules»

(semblables aux armes d'Edegem en Belgique,

une de leurs possessions)

«D'argent, à un lion de sable, brisé d'une bordure de gueules» (Henri de Fiennes, alias du Bois)

NB : nombreuses brisures (*billetes, lambels*) notamment chez les du Bo(i)s d'Heuchin, Raincheval & d'Esquerdes

> cf. *armorial* pp 13



*Tristan du Bo(i)s
de Fumechon, 1393
(maître des requêtes)*



*Henri de Fiennes,
seigneur du Bois d'Esquerdes*



Esnes



*du Bois
d'Annequin*

Sources complémentaires :

Héraldique et Généalogie

Père Anselme - Histoire généalogique et chronologique de la maison royale de France, Tome V, p.827 (alliance Bournonville) Paris (1730) et Tome VI, pp. 169-170 (Fiennes) (malgré quelques confusions de générations),

Europäische Stammtafeln Tome VII, pp. 18 (Châtillon & Saint-Pol), p. 89 (Gavre) ; tome VIII, p.23 (Wavrin), etc., Chroniques de Froissart,

http://www.heralogic.eu/txt_bs1866_evmon.html :

Armorial des évêques de Montpellier

- par M. A. Fournier - 1866,

Généanet (J.-H. Ricome),

Dictionnaire de la Noblesse (F. A. Aubert de La Chesnaye-Desbois, éd. 1775, Héraldique & Généalogie),

Contribution de Pieter Donche (03/2012) à propos de la postérité de Charles du Bois et de Claude de Lannoy,

"Généalogies des maîtres des Requêtes ordinaires de l'Hôtel du Roi", François Blanchard 1652,

"Généalogies des maîtres des Requêtes", F. Blanchard, 1670,

"Recueil de la noblesse de Bourgogne, Limbourg etc.",

Jean Le Roux, 1715

© 2004 Etienne Pattou
Dernière mise à jour : 08/08/2017
sur <http://racineshistoire.free.fr/LGN>

Fiennes

Origines

Eustache 1^{er}, seigneur de Fiennes (62)
 ép. **Adèle de Selnesse (Salmaise ?)**, dame d'Ardres
 (fille d'Erard (ou Hérard) de Furnes et d'Adèle
 de Selnesse, dame d'Ardres ; nièce de François,
 Evêque de Thérouanne)

Conon, seigneur de Fiennes
 (cité actes 1099, 1107 & 1112)
 ép. ? **Alix de Bournonville**

? de Fiennes
 ép. **Adelaïs**

Conon de Fiennes **Warin de Fiennes**

Eustache II de Fiennes dit «Le Vieux»
 ° ~1126/30 + ~1187 baron de Fiennes
 (fonde l'Abbaye de Beaulieu-en-Boulonnais)
 ép. **Jeanne de Sainte-Aldegonde**

Roger de Fiennes
 (cité actes de l'Abbaye,
 d'Ardres et de Samer-aux-Bois)

Anselme de Fiennes
Guillaume de Fiennes
 (cités charte 1140 d'Etienne,
 comte de Boulogne et de Mortain)

Eustache III de Fiennes dit «Le Jeune»
 seigneur de Fiennes
 ép. ~1148 **Marguerite de Guines** + 1222
 (fille d'Arnoul (Arnulf) 1^{er} de Guines, comte de Gand,
 et de Mahaut de Saint-Omer ; veuve ép. 2) Roger 1^{er},
 Châtelain & vicomte de Courtrai et de Gand)

sans postérité

Enguerrand 1^{er} de Fiennes ° ~1152
 +X 1207 (ou plus tôt, en 1189, à Acre ?)
 seigneur de Fiennes (succède à son frère),
 croisé avec Thomas, son fils, et Philippe d'Alsace,
 comte de Flandres (1207) où il disparaît
 (donation à l'Abbaye d'Ardres de toute la dîme
 de la paroisse de Landréon, don confirmé par Ide, comtesse
 de Boulogne en 1193 ; souscrit acte de la même confirmant
 à cette Abbaye le don d'une dîme de la paroisse
 de Calquelle par Arnoul de Halles)
 ép. ~1172 **Sibylle de Boulogne-Tingry**
 (fille ou soeur ? de Guillaume dit «Faramus»
 de Boulogne, seigneur de Tingry, et de Mathilde
 ou de Béatrix de Guines ?)
 (dot : fiefs dans le Boulonnais et terres
 dans 6 comtés anglais)

postérité qui suit (p.3)

Raoul de Fiennes
 seigneur de Flamerselle
 ép. **Adelaïs de Campagne**,
 dame d'Ardres (fille aînée
 d'Henri, seigneur d'Ardres,
 et d'Adelaïs de Conteville ;
 veuve d'Eustache
 de Cauquielle)

Adelaïs de Fiennes
 ép. **Baudouin de Campagne**,
 seigneur de Hames
 (frère d'Henri, seigneur
 d'Ardres ; oncle d'Adelaïs)

Fiennes

Branche aînée

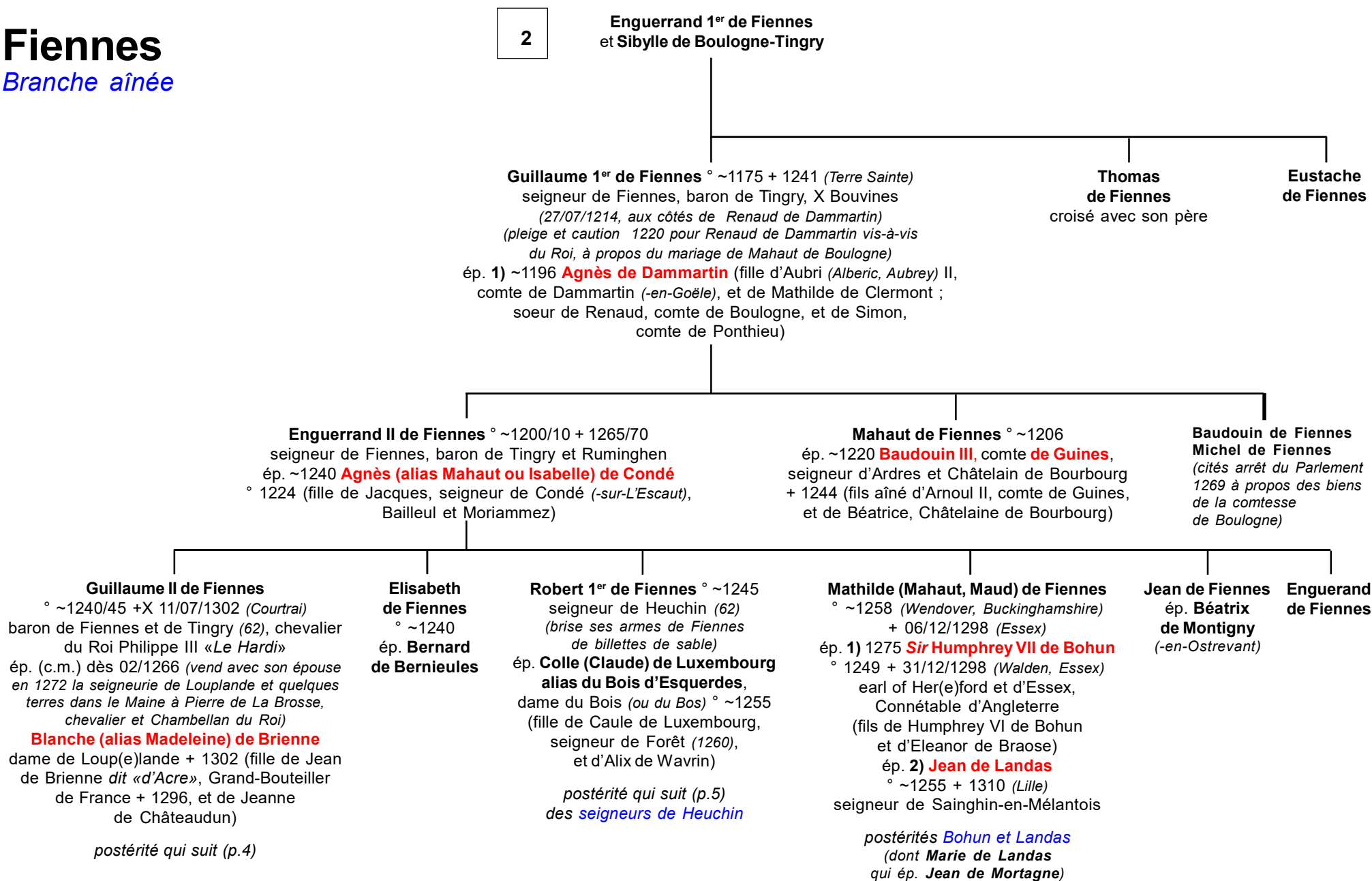

Fiennes

Branche aînée

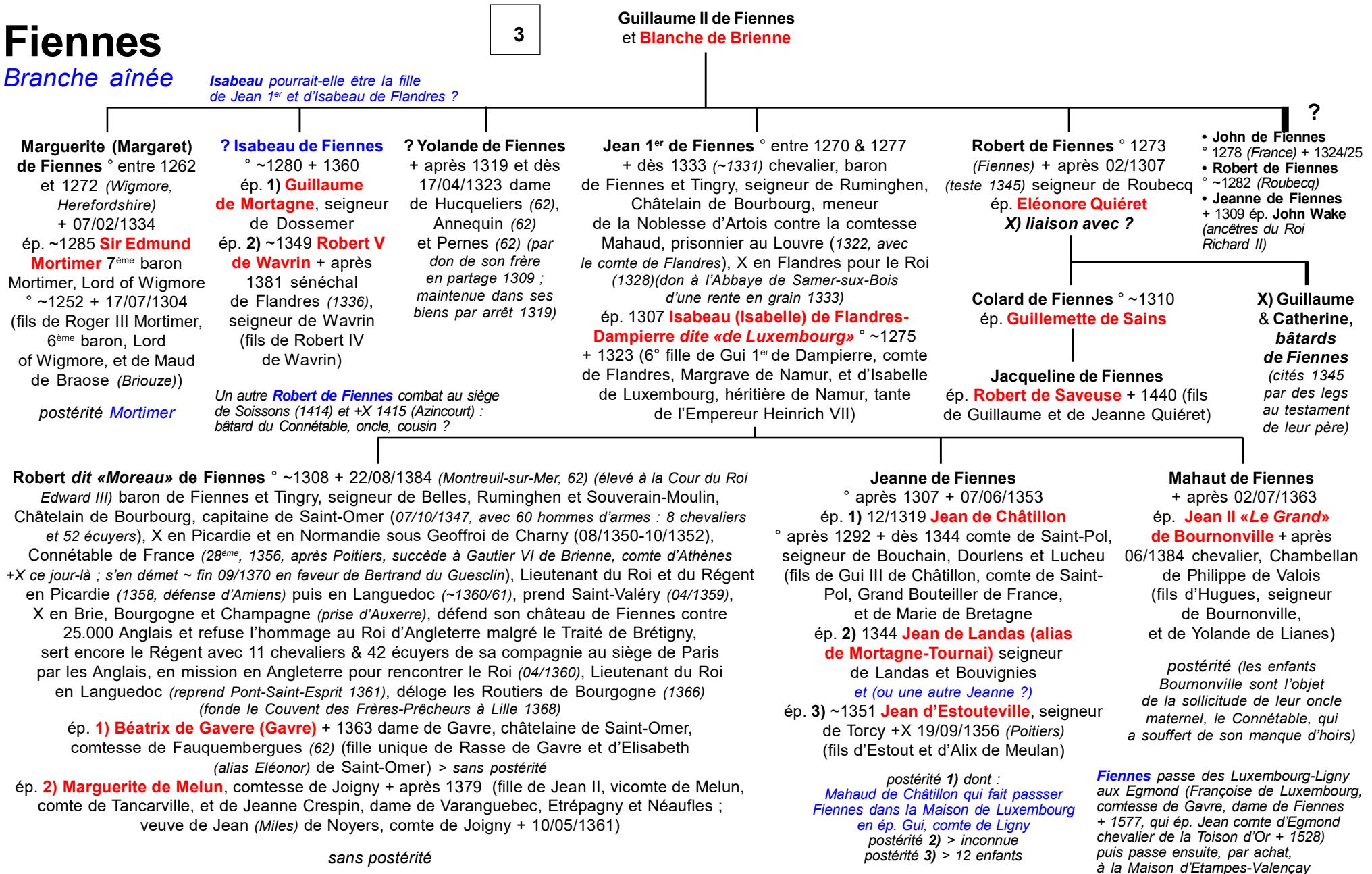

Fiennes

Seigneurs du Bois d'Esquerdes & de Heuchin

3

**Robert de Fiennes
et Colle (Claude) du Bois d'Esquerdes**

*Henri 1^{er} quitte son nom de Fiennes
pour adopter celui de sa terre : du Bois*

Robert II de Fiennes

+ ~1340 seigneur de Heuchin
ép. **Ide de Jauche (alias Anne de Jausse)**

Robert III de Fiennes
seigneur de Heuchin
ép. **Marie de Montigny (ou Montagny)**

sans postérité ?

Jacques de Fiennes
seigneur des Plagnes
(ou des Planques)
ép. **Barbe de Raineval**

Willaume de Fiennes,
seigneur de Heuchin
et Planques (armes : «D'argent
semé de billettes
de sable au lion du même» ;
cri : «Fiennes» ; cité dès 1310)

Thierry de Heuchin ° ~1350 Bailli de Gravelines
(1379), de Bergues (1412), Commissaire du duc
de Bourgogne, Ambassadeur auprès des Anglais
ép. **Agnès de Bambeke**

Thierry de Heuchin ° ~1380 seigneur de Heuchin,
de La Porte (d'Heuchin) et des Trois Pipes
ép. **Marguerite Veys**, dame de Brouckerque et Spycker

Georges de Heuchin ° ~1405 + 1472 chevalier, seigneur
de Stappeland, Crombecque (1458), du Colombier
et de Sparrewaerde, heer de l'Ambacht de Bergues (1435-1459)

Jean de Heuchin chevalier, seigneur de Capillonval
et La Porte d'Heuchin, lieutenant du comte d'Egmont
ép. 1) **Adrienne de Renty** (fille de Jean, seigneur
d'Aye-L'Evêque, et de Marguerite de Ront)
ép. 2) **Jeanne de Saint-Omer-Wallon-Cappel** + 1519
(fille de Jacques II et de Christine de Menin)

Henri 1^{er} de Fiennes dit «du Bois», seigneur du Bois d'Esquerdes
(~1300 par sa mère) (brise ses armes d'un lambel de gueules de trois pendants)
ép. **Marie de Beaurain de Saint-Venant**

Henri II du Bois
seigneur du Bois
d'Esquerdes
ép. **Catherine (alias Jacqueline) de Bauffremont**
(fille de Jean de Bauffremont)

*postérité qui suit (p.6)
des seigneurs
d'Esquerdes &
vicomtes de Fruges*

Tristan du Bois, chevalier, seigneur
de Raincheval, Fumechon et Villers-sur-Authie
(80), conseiller du Roi, Bailli & Gouverneur de Lille
& Douai (1366), Garde du sceau de la Baillie
de Douai (03/1368), Bailli du Vermandois (1369,
16/11/1373), Bailli & Gouverneur d'Amiens puis
de Tournai & du Tournais (1388), Commissaire
des Aides en Artois (09/06/1382), (quittance de 80 £
du 20/11/1383 pour 20 jours de gages pour sa mission
avec le duc de Berry à propos du traité aux frontières
de la Picardie) (brise ses armes d'un lambel
de gueules de cinq pendants)

ép. **Florisce (ou Florice) de Tormanil (ou Termanil)**

*postérité qui suit (p.11)
des seigneurs de Raincheval*

Béatrix du Bois de Fiennes
ép. **Jean IV de La Vieville**

Caule (alias Ponthus) de Fiennes, seigneur d'Attiches
ép. **Marie d'Amiens**

Jean du Bois de Fiennes
chevalier
ép. **Jeanne de Brimeu**

Jacques du Bois de Fiennes
ép. **Catherine de Poix**

Heuchin & non connectés

? **Alix d'Heuchin** fl 1369
ép. **Jean**, seigneur
de **Biez** et Escouelles

Gui Quiéret, seigneur
de Heuchin
ép. **Jeanne de Poix**

Henri Quiéret,
seigneur de Tours
ép. **Jeanne, dame de Heuchin**

? **Baudouin de Fiennes**

? **Lion de Fiennes**
seigneur de Heuchin
ép. **Marie Bernieul**

? **Jeanne de Heuchin de Fiennes**,
dame de Heuchin
ép. **Jean (alias Enguerrand) Quiéret**, écuyer
° ~1325 + 04/1366

Philippe de Fiennes
ép. ?

Jeanne de Heuchin de Fiennes
ép. **Jean dit «Morelet» d'Anvin d'Hardentun**
+ 1393

Fiennes

Seigneurs du Bois d'Esquerdes

(porteront les pleines armes
de Fiennes comme seuls héritiers
& successeurs, probablement
dès le début du XVI^e siècle)

5

Henri II du Bois
et Catherine (alias Jacqueline) de Bauffremont

Sohier du Bois dit «de Fiennes» ou «Morelet ou Morlette»,
seigneur du Bois d'Esquerdes
ép. **Marie d'Azincourt**

Collard de Fiennes dit «Gasselin»
ép. **Marguerite de Melun**

Jean 1^{er} du Bois +X 25/10/1415 (Azincourt) chevalier, seigneur **d'Esquerdes**
(du Bois d'Esquerdes, Esquerdes, 59) et de Vermelles (62), baron d'Esnes (59)
ép. dès 1362 **Jeanne (alias Isabeau) de Lens**, dame d'Annequin (fille de Baudouin,
seigneur d'Annequin (62, ~1362), Gouverneur de Lille, Douai & Orchies,
et de Marguerite (alias Madeleine) d'Azincourt)

Louis du Bois
+X 25/10/1415
(Azincourt)

Marguerite du Bois
ép. **Jean de Mailly**
+X 25/10/1415
(Azincourt)

Jean II du Bois
seigneur de Vermelles et Annequin
(ses armes : «écartelé, aux 1 & 4, d'argent, au lion de sable,
brisé d'une bordure de gueules ; aux 2 & 3,
écartelé d'or & de sable (Lens)»)
ép. **Catherine de Poix**, dame de Bientque
° après 1408

Baudouin (VII) du Bois
+ après 1399 seigneur de Boyeffles
ép. 1) **Isabelle Corbet**
ép. 2) **Jeanne de Montigny**
*postérité qui suit (p.10)
des seigneurs de Boyeffles*

? **Jacqueline du Bois (du Bos)**
(dite fille du seigneur de Noyelles
& d'Annequin)
ép. ~1435 **Jehan de Lattre**

Philippe du Bois ° 1425 ? seigneur du Bois,
Annequin, Vermelles et Rancheval
ép. **Marguerite de La Trémoille** ° après 1425 ?
(fille de Jean, baron de Dours et Ingoutsen, et de Jeanne
de Créquy ; ép. 2) Jacques de Crèvecœur)

Béatrix du Bois,
dame du Val
ép. **Julien de Gavre**,
seigneur de Steenkercke

Jeanne du Bois,
ép. **Jean de Noyelles**,
seigneur de Noyelles
et de Calonne

Jean III du Bois puis de Fiennes, seigneur du Bois d'Esquerdes,
Annequin, Vermelles, Noyelles (par achat à Hugues Carnin 1468) et Raincheval,
baron d'Esnes (quitte le surnom de du Bois et supprime la bordure de ses armes)
ép. 1) 17/10/1451 **Catherine de Caumesnil**, dame de Tanques et de Caumesnil
ép. 2) 1480 **Jeanne du Bois (de Fiennes)**, dame de La Bourse

postérité qui suit (p.7)

Fiennes

Seigneurs du Bois d'Esquerdes

6

Jean III du Bois
et 1) Catherine de Caumesnil
et 2) Jeanne du Bois (de Fiennes)

1) **Jean IV de Fiennes (du Bois)**, chevalier, seigneur du Bois, Tanques, Béthencourt, Caumesnil, Esquerdes, etc. (*hérite de son oncle, le Maréchal de Crévecoeur*), Grand-Bailli de Saint-Omer (1487), conseiller et Chambellan du Roi, Capitaine de 30 lances (*cité dans une quittance de 300 £ pour ses gages de 1494*)
ép. 1) 09/02/1493 **Louise de Crévecoeur**, dame du Tronquay et de Frétoy + 01/1498 (fille d'Antoine, seigneur de Crévecoeur, Thiennes et Thoix, Bailli d'Amiens, chevalier de l'Ordre du Roi, conseiller & Chambellan, Gouverneur et Sénéchal d'Artois, Grand Louvetier de France, et de Marguerite de La Trémoïlle, dame de Dours et d'Ingoutsen)
ép. 2) 1497 **Guyotte de Brimeu** (fille de Gui, comte de Meghen, seigneur d'Humbercourt, chevalier de la Toison d'Or, et d'Antoinette de Rambures)

1) ou 2) ?
Anne de Fiennes + 1616

sans alliance

1) **Antoine de Fiennes**
+ 1534 comte de Chaumont (-en-Bassigny), Abbé Commandataire de Saint-Lucien de Beauvais, Protonotaire Apostolique, Evêque de Béziers (*en fonction dès 22/09/1490 et 1503-1537*)

1) **Catherine de Fiennes**,
dame de Tanques, Caumesnil et Béthencourt
ép. **Artus de Moreuil**, seigneur du Fresnoy et de Baudricourt, Gouverneur et Capitaine de Théroüanne (~1523) (fils naturel de Waléran de Soissons, seigneur de Moreuil, Bailli d'Amiens, Chambellan du duc de Bourgogne, et de Jeannette de La Forge ; légitimé par Lettres à Lyon 05/1496)

1) **Marguerite de Fiennes**, dame de Barlin
ép. 1) **Jean II de Roye**, seigneur de Roye, Muret et Buzancy, conseiller & Chambellan du Roi
ép. 2) 1499 **Olivier de La Vernade**, seigneur de La Bastie
sans postérité

1) **Anne de Fiennes**,
dame de Lenchoult et Hem
ép. **Jean VI Malet de Coupigny (alias Jean d'Oignies)**,
chevalier, seigneur de Coupigny, Amour et du Loquin + après 1520

2) **Charles de Fiennes** (*teste 03/04/1548*)
comte de Chaumont, seigneur du Bois, Esquerdes, etc. (*succède à son frère aîné*)
ép. **Claude de Lannoy**, dame de Noyelles-lès-Annequin (fille de Jean, seigneur de Mingoal et d'Andreignies, et de Philippa de Plaines)

postérité qui suit (p.8)

2) **Barbe de Fiennes** dame de Barlin
ép. 1) **François 1^{er}**, comte **de La Rochefoucauld**
+ 1516 (fils de Jean, seigneur de La Rochefoucauld, et de Marguerite de La Rochefoucauld-Barbezieux ; veuf de Louise de Crussol)
ép. 2) **Guillaume d'Humières**, seigneur de Lassigny (fils de Philippe II, seigneur d'Humières, et de Blanche de Falvy, dame de Ribécourt, Ronquerolles et Lassigny ; veuf d'Henriette de Rubempré)

postérité 1) dont :
Louis de La Rochefoucauld,
tige de la branche des seigneurs de Montendre
postérité 2) 2 enfants :
Claude et Jeanne d'Humières

Fiennes

Seigneurs du Bois d'Esquerdes

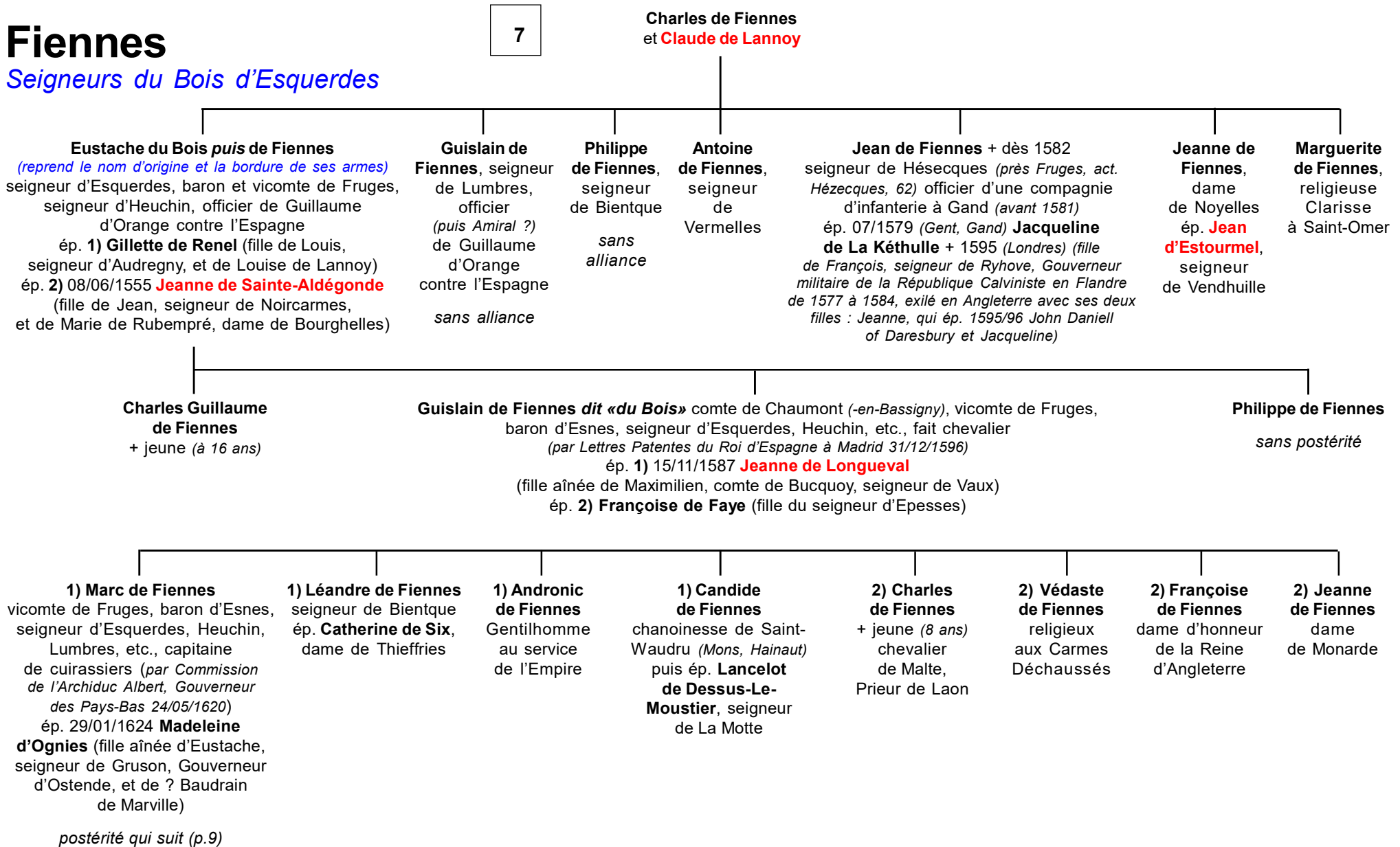

Fiennes

Seigneurs du Bois d'Esquerdes

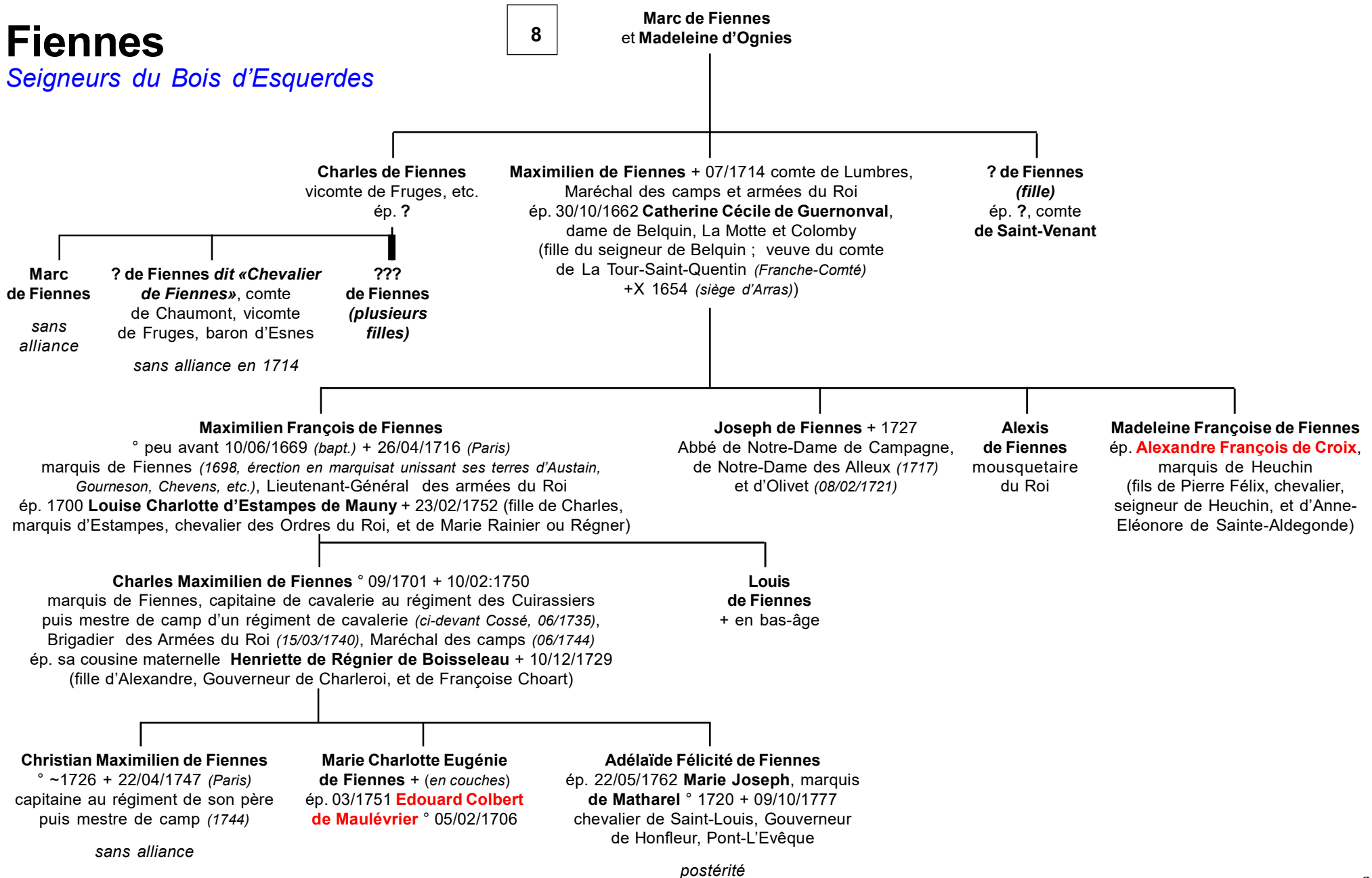

Fiennes

Seigneurs de Boyeffles

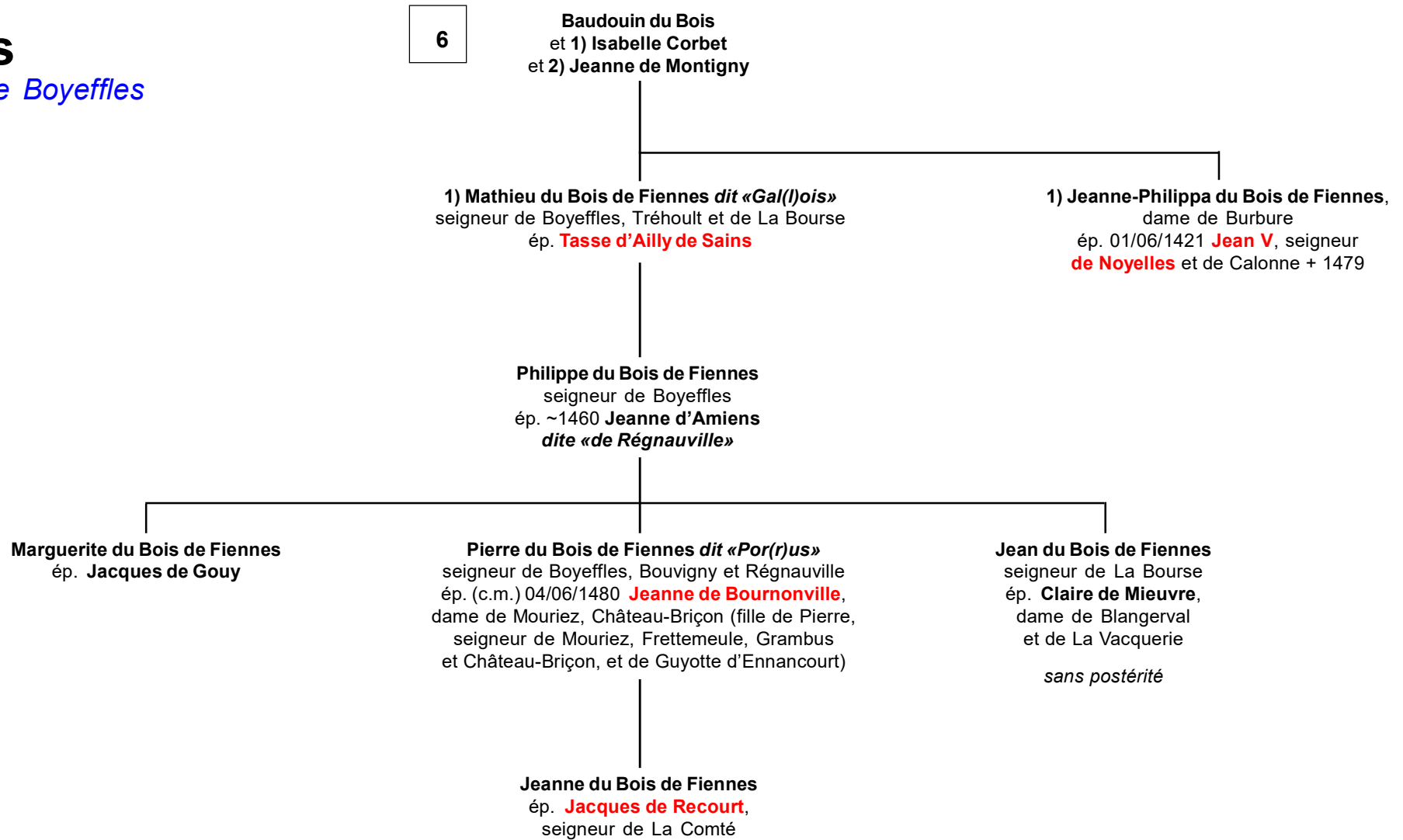

Fiennes

Seigneurs de Raincheval

5

Tristan du Bois
et Florisse de Tormanil

Tristan du Bos («Tristandus de Bosco») + 11/1407
(teste 25/12/1404 ; lègue des terres à ses frères Mansart
et Gasselin, à ses neveux et sa soeur, dame de Gouy ? ;
inh. sous une tombe de cuivre dans la chapelle
Notre-Dame des Jacobins de Paris)
chevalier, seigneur de Fumechon, conseiller
& maître laïc, puis (entré dans les ordres)
maître clerc des requêtes de l'hôtel du Roi
(par Lettres du Roi du 27/12/1394, ; cité au comte
du Changeur du Trésor dès 1393 & au compte
du maître de la Chambre aux Deniers en 1394)
chanoine de Tournai & Prévôt de l'Eglise d'Amiens,
(ami d'Eustache de Laistre et de Jean Budé, secrétaires
du Roi ; protecteur de Jean Boutillier, seigneur
de Froidmont ° ~1340 (Pernes, près Arras),
son lieutenant au Bailliage de Vermandois
puis à Tournai (1369) et Mortagne (1380),
époux de Marie d'Halluin, fille de Jacques, seigneur
de Cantin et de La Bourde) (armes : «D'argent,
au lion de sable semé de billettes du même,
au lambel de cinq pendants de gueules»)

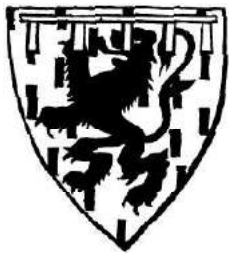

Tristan du Bos
(1393/94)

Jean dit «Mansart» du Bos
seigneur de Raincheval
ép. **Jeanne de Créquy**
° après 1367

**Gasselin (ou Gosselin) du Bois (alias du Bos)
de Fiennes** + après 1414 chevalier,
seigneur de Raincheval, Chambellan
du Roi, Bailli de Sens & d'Auxerre,
(cité dans une ordonnance royale de 200 £
pour ses frais et dépens commis à la garde
d'Amiens (châteaux & forteresses)
par Lettres du 24/04/1411)
ép. **Béatrix de Roye**

**Philippe-Pierre du Bois de Fiennes
dit «Morelet»** seigneur de Raincheval
ép. **Isabeau de Châteauvillain**,
dame de Férencourt et de Villers-sur-Authie

**Jeanne du Bois de Fiennes
dite «d'Oudeauville»**
ép. 1) **Guillaume d'Estouteville**,
° 1379 + 1449
ép. 2) **Raoul III de Raineval**

**Hugues (alias Nicolas)
du Bois de Fiennes**
ép. **Catherine d'Halluin**

Philippe du Bois
° ~1415 seigneur de Raincheval
ép. **Isabeau de La Vieville**

**Marguerite du Bois
de Fiennes**
dame de Maurepas
ép. **Louis de La Vieville**,
seigneur de Sains

**Charlotte du Bois
de Fiennes**
ép. **Gilles
de Domerval**

Pierre du Bois de Fiennes
ép. **Chrétienne de Rubempré**

extinction de cette branche

Fiennes

Non connectés

? François du Bois de Fiennes

seigneur de La Croix (*Annapes, 59*)
et de Vaucelle

ép. **Madeleine de Croix** (fille de Jean,
seigneur de Wasquehal (*59*),
et de Marie de Tenremonde)

? Thonin du Bois

écuyer (*cité à une monstre
de sa compagnie à Carentan
avec 4 autres écuyers 01/12/1388*)

? Hardouin du Bois

1^{er} Valet de Chambre et Garde
des Affaires & Deniers du Roi
(*donne quittance de 200 £ accordées
par le Roi sur les Etats
du Languedoc, à Chartres,
18/10/1440*)

? Marie Madeleine Françoise de Fiennes
Le Carlier ° ~1695 + 17/03/1770 (*Humblières,
près Saint-Quentin, Picardie, 02*)
ép. **René François de La Noue-Vieuxpont**,
comte de Vair, capitaine au régiment
des Dragons de la Reine + *avant elle*

? Pontus du Bois de Fiennes,
écuyer, seigneur de Geersfontaine
ép. **Marie-Catherine d'Ablain**

Antoine du Bois dit «de Fiennes»

+ dès 1585 écuyer, seigneur de Cerfontaine
(*ou Choffontaine, Geersfontaine ?*)
et Fiennes puis Bauffremez (*par achat
à son beau-frère Jean de Landas*)

ép. **1) Philippotte de Landas** (fille de Jacques,
chevalier, seigneur de Wannehain et Bauffremez,
Grand-Bailli de Cysoing, Bourgeois de Lille
et de Guillemette de Hangouart)

1) Wallerand du Bois dit «de Fiennes»

chevalier, seigneur de Cerfontaine (*ou Choffontaine ?*),
Fiennes et Bauffremez
ép.(c.m.) 13/12/1583 **Madeleine de Croix**
(fille de François de Croix, seigneur de La Fresnoye,
La Bourserie et Olhain, et de Catherine de Preys,
dame de la Wastine)

Fiennes

Armorial de Fiennes

selon divers armoriaux

de Fiennes (seigneur de Fiennes) : «*D'argent, au lion de sable*»

1238 : «*D'argent, au lion de sable, armé & lampassé de gueules*» ;

alias : «*le champ semé de billettes de sable*» (les billettes sont une brisure introduite par Robert 1^{er} de Fiennes, seigneur de Heuchin ° ~1245)

de Fiennes de la Planche (Picardie) : «*d'argent, semé de billettes de sable, au lion de même brochant*»

«*D'argent, semé de billettes de sable, au lion du même, armé & lampassé de gueules, au bâton du même, brochant en bande sur le tout*»

«*D'argent, semé de billettes de gueules, au lion de sable, au bâton du même*».

«*D'argent, semé de billettes de sable, au lion du même, armé, lampassé & oreillé de gueules, chargé d'un besant d'argent, au bâton de gueules, brochant en bande, sur le tout*»

de Fiennes dit «du Bos» : «*D'argent, semé de billettes de sable, au lion du même, armé & lampassé de gueules au lambel de gueules*»

de Fiennes de Chaumont, de Fruges (Artois) : «*D'argent, au lion de sable, armé & lampassé de gueules*»

de Fiennes de Bringues : «*Ecartelé : aux 1 & 4, d'argent, au lion de sable, armé & lampassé de gueules ; aux 2 et 3, bandé de gueules & de vair*»

de Fiennes de Regnauville : «*Ecartelé : aux 1 & 4, d'argent, au lion de sable, armé & lampassé de gueules ; aux 2 & 3, contre-écartelé d'or & de sable*»

«*Ecartelé : aux 1 & 4, d'argent, au lion de sable, armé & lampassé de gueules, à une bordure du même ; aux 2 & 3, contre-écartelé d'or & de sable*»

On trouve aussi : «*D'argent, au lion de sable, armé & lampassé de gueules, à une bordure du même*»

Alias : «*D'argent, au lion de sable, au lambel de gueules*»

Alias : «*D'argent, au lion de sable, armé & lampassé de gueules, brisé au premier canton d'une étoile du même*»

Flandres : «*Ecartelé : au 1, de sinople, à une fasce d'hermine ; au 2, bandé de gueules & de vair ; au 3, d'hermine, à une croix de gueules, chargée de cinq roses d'or ; au 4, d'or, au chevron de gueules, accompagné de trois alérions d'azur ; sur le tout, d'argent, au lion de sable armé & lampassé de gueules*».

NB : le lambel des seigneurs de Fumechon est à 5 pendants.