



Comtes d'Eu  
(Normands)



Comtes d'Eu  
(Maison de Brienne)



cité d'Eu



Comtes d'Eu  
(Maison de Lusignan)



Comtes d'Eu  
(Bourgogne-Nevers)

## Comtes d'Eu

### Normandie, Angleterre

#### Armes & variantes (plusieurs Maisons) :

«D'or, à un lion de gueules»  
(comté normand)

«D'azur, semé de billettes d'or, au lion du même  
brochant sur le tout». (Brienne)  
puis

Armes des **Lusignan**,  
au lambel de gueules à trois pendants  
&

Armes de **Bourgogne-Artois**,  
comtes de **Nevers**, **Réthel**, etc.

#### Sources complémentaires :

Héraldique et Généalogie,  
Norman Nobility (Medlands Projects) : Norman nobility,  
Contribution de Jean-Yves Fornara (06/2017,  
Saint-Sauveur),  
Contribution de Joëlle delacroix (12/2019)

© 2004 Etienne Pattou  
Dernière mise à jour : 21/06/2021  
sur <http://racineshistoire.free.fr/LGN>

# Comtes d'Eu

## Maison de Normandie

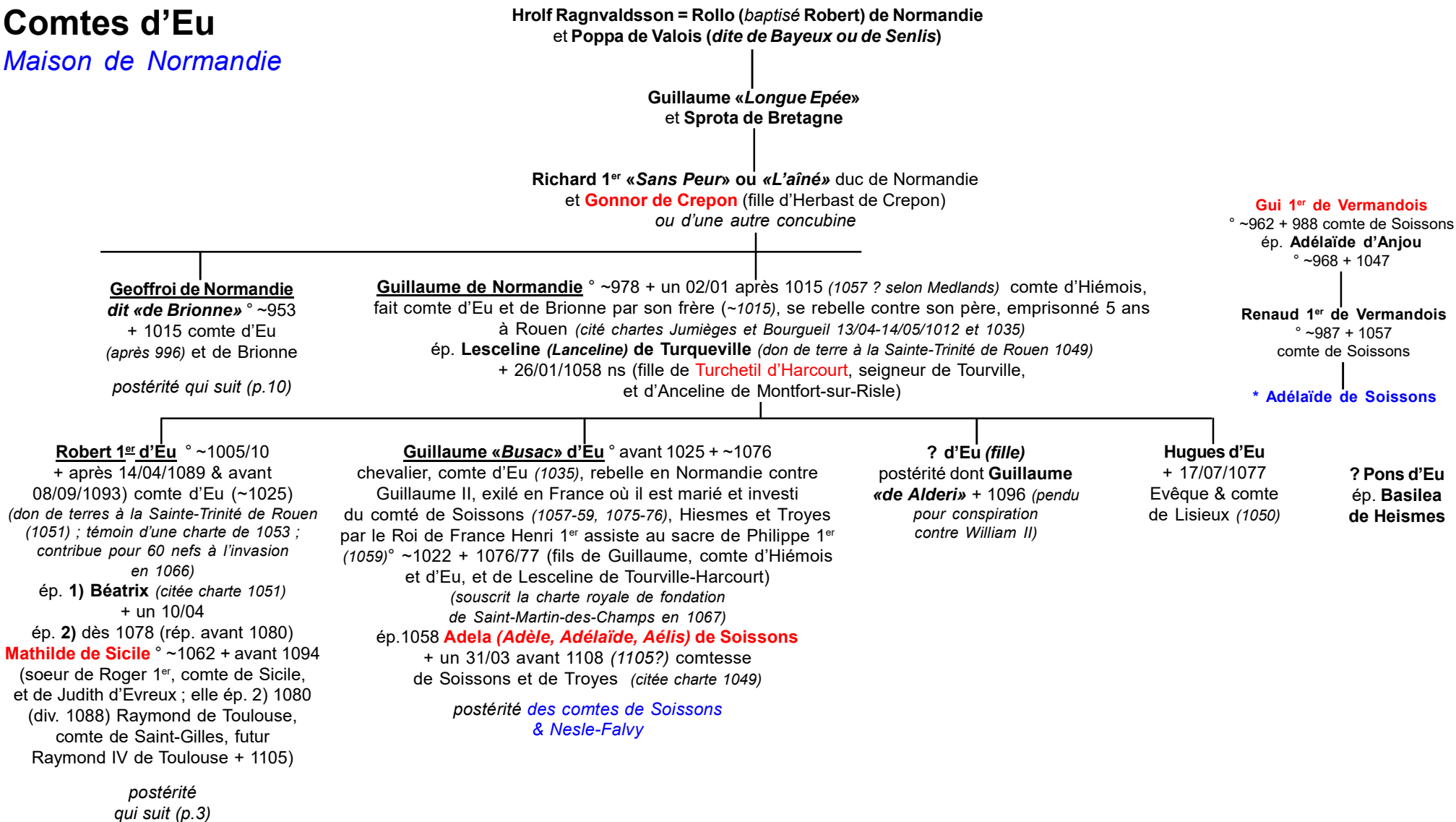

# Comtes d'Eu

## Maison de Normandie

2

**Robert 1<sup>er</sup> d'Eu**  
et 1) **Béatrice**  
et 2) **Mathilde de Sicile**

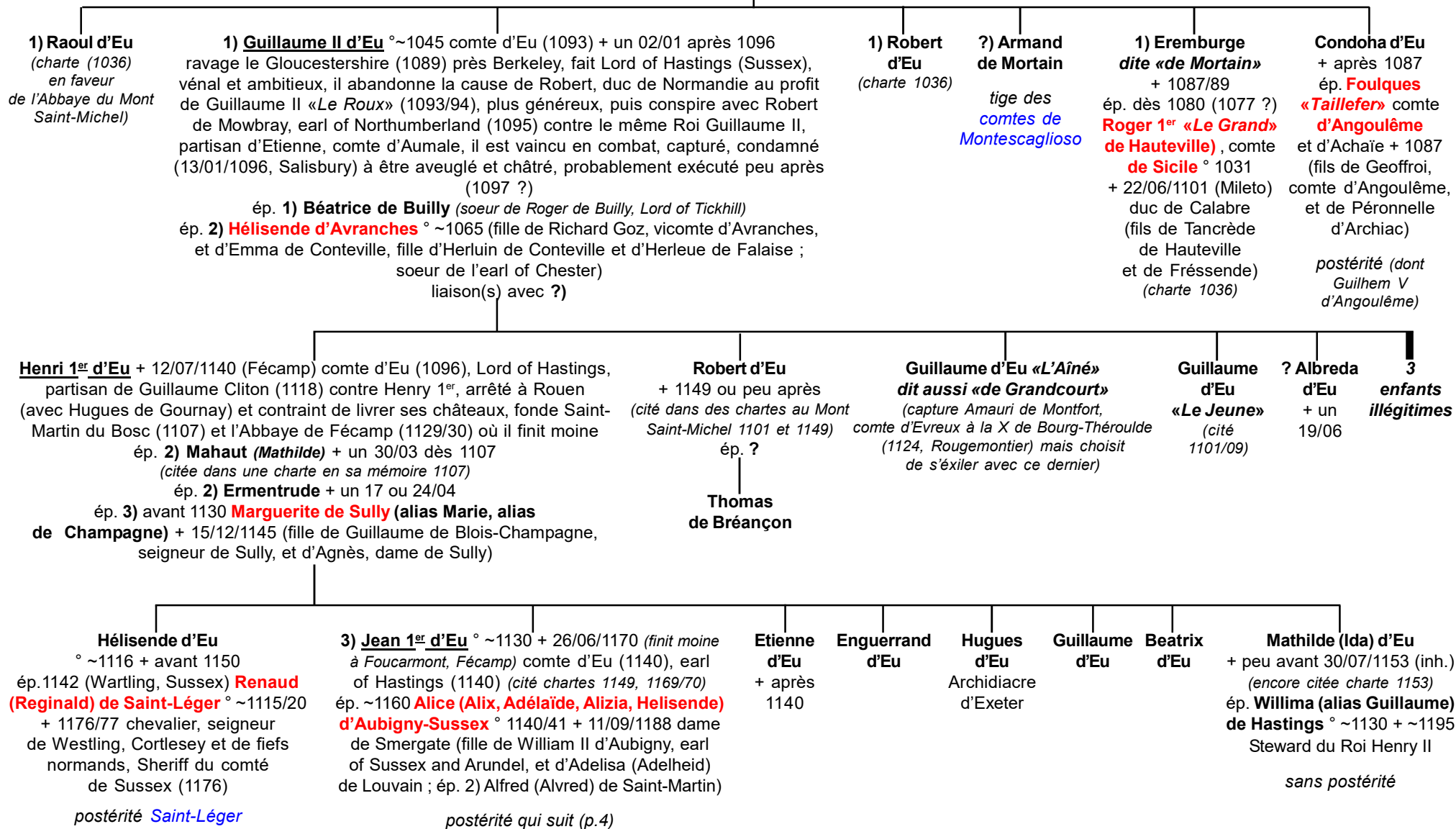

# Comtes d'Eu

de Normandie à la Maison de Lusignan

Armes des Lusignan :

«Burelé d'argent & d'azur à un lambel à trois pendants»

3

**Jean 1<sup>er</sup> d'Eu**  
et **Alice (Adélaïde, Helissende)**  
**d'Aubigny-Sussex**

**Henri II d'Eu** ° après 1161 + 12, 16 ou 17/07/1190/91  
comte d'Eu, earl of Hastings (*citée chartes 1169/70*)  
ép. **Maud (Mahaut) de Warenne** ° ~1165  
+ avant 13/12/1228 (30/12/1212 ?) (fille  
d'Hamelin, *Bâtard* d'Anjou, 5<sup>e</sup> earl of Surrey,  
et d'Isabelle de Warenne, comtesse de Surrey ;  
ép. 2) Henri d'Estouteville (*Henry de Stuteville*),  
Lord of Eckington, Derbyshire + 1232)

**Jean II d'Eu**  
° après 1162  
+ 04/08/1207  
comte d'Eu  
(1202) Lord  
of Bellington,  
fini moine  
à Fécamp

**Robert d'Eu**  
° après 1163 + X 1191  
(Acre, croisé)  
chevalier  
(*citée charte*  
1169/70)

**Henri d'Eu**  
diacre à Sainte Mary  
d'Hastings (1195)

**Adam d'Eu**  
+ avant  
18/02/1228

**Marguerite d'Eu**  
+ 07/1153 ?  
(*citée charte 1153*)  
ép. ?, seigneur  
**de Saint-Rémi-  
en-la-Rivière**  
(*manoir de*  
*Coquereaulmont*)

**Mahaut (Mathilde) d'Eu**  
° après 1163 (~1170)  
+ avant 1212  
ép. **Henri 1<sup>er</sup>  
d'Estouteville**  
+ 05/04/1232

**Raoul d'Eu**  
+ 01/05/  
1186  
(*citée charte*  
1191)

**Gui  
d'Eu**  
+ 1185

**Jeanne d'Eu**  
+ 1252  
(*cadette d'Alix*)  
vicomtesse  
de Crieul  
ép. ?

**Alix d'Eu** ° avant 1183  
+ 13 ou 15/05/1246  
(La Mothe-Saint-Héray, 79)  
comtesse d'Eu,  
dame d'Hastings

*épouse en 1194  
(ou 09/1213 ?)*

**Raoul 1<sup>er</sup> de Lusignan** (alias **Raoul III d'Exoudun**) ° ~1165  
+ 01/05/1219 (Melle) seigneur d'Exoudun, comte d'Eu (1194), seigneur  
de Melle (79), Chizé (79), Civray, Cissay et La Mothe-Saint-Héray (79)  
(fils d'Hugues VIII «*Le Brun*» de Lusignan et de Bourguine de Rancon selon  
certaines sources, de Hugues et Orenge selon d'autres ; séparé de **1**)  
**Marguerite de Courtenay** dame de **Châteauneuf-sur-Cher**, fille de Pierre II,  
empereur latin de Constantinople, et de Yolande)

*sans postérité*

**1) Mahaut de Lusignan**  
° ~1206/1211 + 14/08/1241  
ép. **1) 1215 Guillaume 1<sup>er</sup>  
de Chauvigny**  
ép. **2) avant 1231 Humphrey V  
de Bohun** earl de Hereford  
et d'Essex + 24/09/1275  
(fils d'Henry de Bohun, 5<sup>ème</sup> earl  
de Hereford et d'Essex  
et de Maud FitzGeoffrey)

**Humphrey VI  
de Bohun**  
° ~1231  
+ 27/08/1265

**2) Raoul II de Lusignan** ° ~06/1214 + 01-02/09/1246  
comte d'Eu de de Guines, seigneur d'Exoudun (1219) (*citée charte 1237*)  
ép. **1) 1222 Jeanne de Bourgogne** ° 1200 + peu après 1222 (1223 ?)  
(fille d'Eudes III de Bourgogne et d'Adélaïde (Alix, Agnès) de Vergy)  
ép. **2) après 1223 Yolande de Dreux** ° 1196 + 01/02/1239 (fille de Robert II de Dreux et de Yolande de Coucy)  
ép. **3) après 1239 Philippa de Dammartin** ° ~1216 + 14/04/1278/81 (fille de Simon de Dammartin, comte d'Aumale,  
Ponthieu et Montreuil, et de Marie de Ponthieu ; elle ép. 2) après 11/124 Raoul II, seigneur de Coucy + X 08/02/1250  
et elle ép. 3) 1253 Otto II, graf von Geldern (Gueldres) + 10/01/1271)

**2) Marie de Lusignan-Issoudun** + 1234 + 01/10/1260 (Melle)  
comtesse d'Eu et de Guines (1246), dame d'Exoudun, Civray, Bénay, Chisay et Melle  
ép. avant 1250 **Alphonse de Brienne dit «d'Acre»** ° après 1222 (1225 ?) + entre 25/08  
et 01/09/1270 (Tunis, peste) comte d'Eu, Grand-Chancelier et Chambrier de France  
(fils de Jean 1<sup>er</sup> de Brienne et de Bérengère de Castille)

**Guérin de Lusignan**  
(*citée charte 1217*)

*postérité qui suit (p.5)*

# Comtes d'Eu

## Maison de Brienne

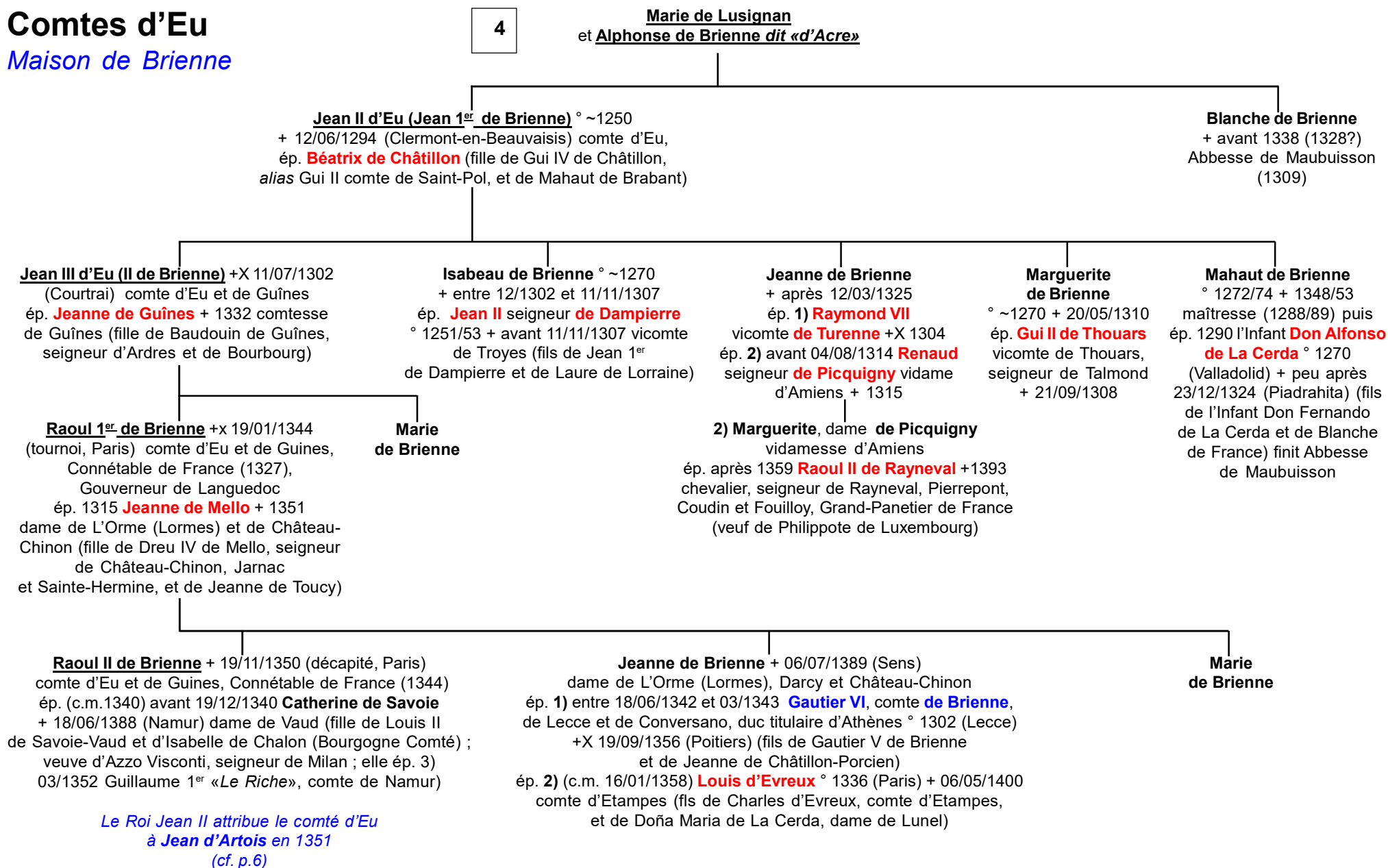

Comtes d'Eu  
Maisons d'Artois

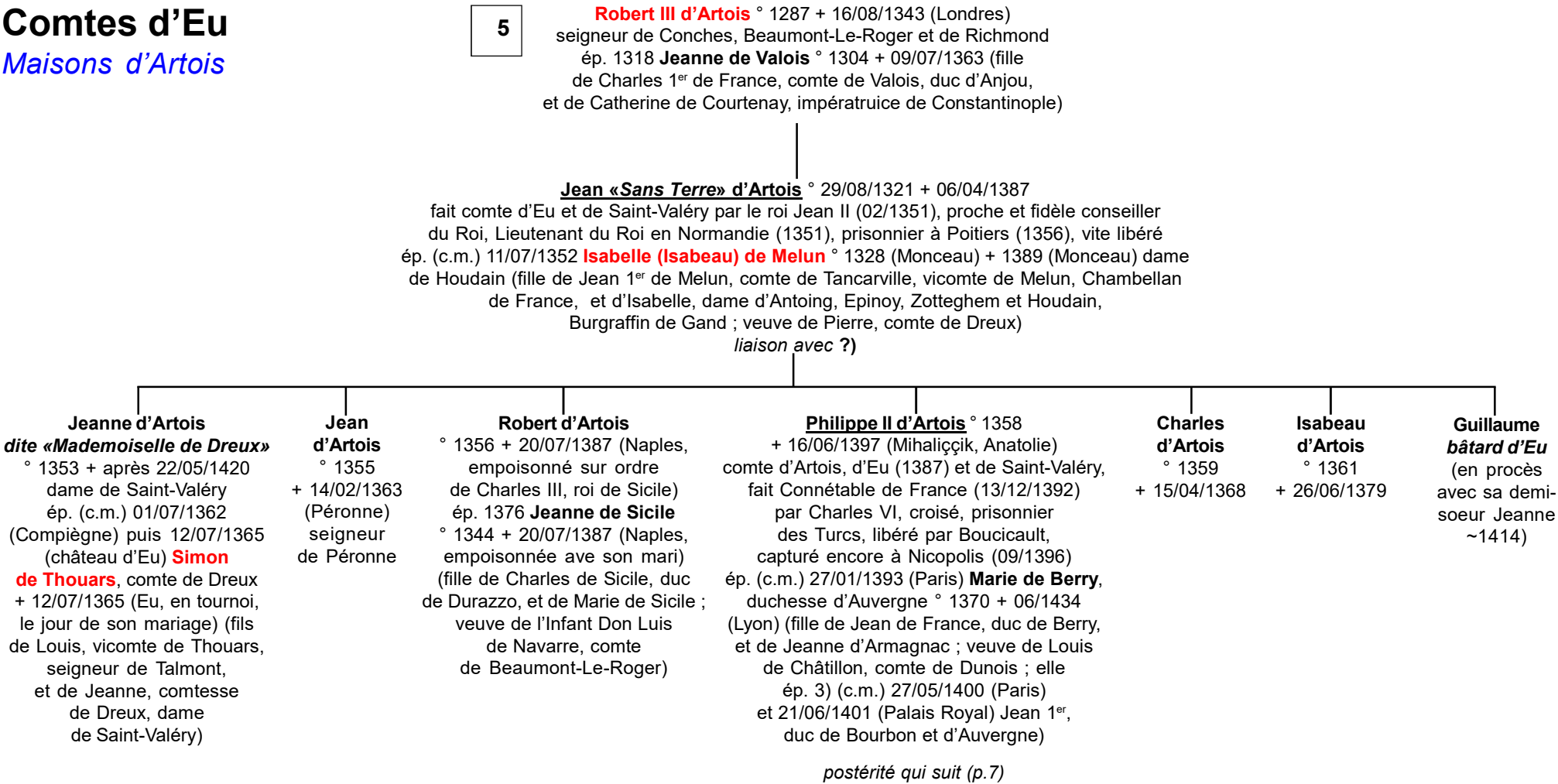

## Comtes d'Eu

*Maisons d'Artois puis  
de Bourgogne (Nevers)*

6

Philippe II d'Artois  
et Marie de Berry

**Philippe  
d'Artois**  
+ 23/12/1397  
(Eu)

**Charles d'Artois** ° 1394 + 25/07/1472  
comte d'Eu (1397), seigneur de Saint-Valéry  
et d'Houdain, prisonnier après Azincourt (1415-1438)  
(échangé contre l'Earl of Somerset), Lieutenant-  
Général du Roi en Normandie,  
Gouverneur de Paris (1465)  
ép. **1**) 21/07/1448 (Saint-Martin-aux-Jumeaux, Picardie)  
**Jeanne de Saveuse** + 02/01/1449 (Sancerre)  
(fille de Philippe de Saveuse et de Marie d'Ailly)  
ép. **2**) 23/09/1454 (Antoing, près Tournai)  
**Hélène de Melun** + 1473 (fille de Jean (IV de Melun)  
1<sup>er</sup>, vicomte de Gand, seigneur d'Antoing,  
Connétable de Flandres, Gouverneur de Douai,  
et de Jeanne d'Abbeville, dame de Boubers)

*sans postérité sinon un bâtard supposé :*

**Charles d'Artois** ° 1470  
qui ép. **Agnès de Namur**  
dont postérité (jusqu'en 1885 ?)

**Bonne d'Artois** ° 1395 + 17/09/1425 (Dijon, en couches)  
héritière d'Eu, d'Auxerre, de Mâcon, de Vermandois, d'Amiens,  
de Ponthieu et de Boulogne, succède à sa tante Jeanne  
comme dame de Houdain, Régente de Nevers  
ép. **1**) (c.m. Paris) 12/03/1413 et 20/06/1413 (Beaumont-  
en-Argonne, Ardennes) **Philippe de Bourgogne** ° 10/1389 (Villaines-  
en-Duesmois) +x 25/10/1415 (Azincourt) comte de Nevers, Rethel  
et Donzy (fils de Philippe II «Le Hardi» ° 15/01/1342 (Pontoise)  
+ 27/04/1404 (château de Hal, Bruxelles) duc de Touraine (1360-63),  
duc de Bourgogne (1363), comte de Charolais, de Flandre, d'Artois,  
de Bourgogne (Comté), de Nevers, de Rethel et d'Étampes, et (ép. 19/06/  
1369 à Gand) de Marguerite II, comtesse de Flandre ° 13/04/1350  
+ 16/03/1405 (Arras), comtesse de Flandre, de Nevers, de Rethel  
et d'Artois, comtesse palatine de Bourgogne, margravine d'Anvers,  
dame de Malines, duchesse de Brabant, de Limbourg et de Lothier)  
(veuf (ép. **1**) 1409 à Soissons) d'**Isabelle de Soissons** + 1411  
comtesse de Soissons (fille d'Enguerrand de Coucy, comte de Soissons)  
ép. **2**) 1424 (Moulins-Les-Engelbert) Philippe III «Le Bon», duc  
de Bourgogne ° 31/07/1396 (Dijon) + 15/06/1467 (Bruges) (fils  
de Jean «Sans Peur», duc de Bourgogne, et de Marguerite de Hainaut)

*postérité qui suit (p.8)*

**Catherine d'Artois**  
+ avant 03/09/1420  
ép. **Jean de Bourbon**,  
seigneur de Carency  
(fils de Jean 1<sup>er</sup> de Bourbon,  
comte de Vendôme  
et de la Marche,  
et de Catherine,  
comtesse de Vendôme)

### Les comte d'Eu anglais :

**Guillaume Bouchier** + 1426  
comte d'Eu, ép. 1408  
**Anne de Woodstock**.

**Henry Bouchier**, comte d'Eu  
est fait vicomte Bouchier  
par le Roi anglais Henry VI  
en 1446 puis comte d'Essex  
par Edward IV le 30/06/1460.  
(Le 2<sup>nd</sup> earl of Essex,  
Henry Bouchier  
est + 13/03/1539.)



# Comtes d'Eu

*Maisons de Bourgogne  
et de Clèves  
(duché  
de Nevers)*

7

Philippe de Bourgogne  
et 1) Isabelle de Soissons  
et 2) Bonne d'Artois

1) Philippe de Nevers  
° 1410/1411  
+ jeune ?

1) Marguerite de Nevers  
° 1411/12  
+ jeune ?

2) Charles de Nevers  
° 1414 + 1464 comte  
de Nevers et de Rethel  
ép. 1450 **Marie d'Albret**  
(fille de Charles d'Albret,  
comte de Dreux)  
  
*sans postérité légitime*

2) Jean de Bourgogne dit «de Nevers» ° 1415 (Clamecy) + 1491 (Nevers)  
comte d'Étampes (1415), de Nevers (1464), de Rethel (1464),  
et d'Eu (1479), baron de Donzy, etc..  
procède à un échange entre le comté d'Etampes et celui d'Eu  
(possession contestée du comté d'Etampes, 1434-1478)  
ép. 1) 1435 (Amiens) (ann.1470) **Jacqueline d'Ailly** + ~1470  
(fille de Raoul d'Ailly, vidame d'Amiens, seigneur de Picquigny)  
ép. 2) 1471 (Boussac) **Pauline de Brosse** ° 1450 + 1479 (Nevers)  
(fille de Jean II de Brosse, comte de Penthièvre)  
ép. 3) 1480 **Françoise d'Albret** ° 1454 + 1521 (Donzy)  
(fille d'Arnaud Amanieu d'Albret-Orval)

1) Elisabeth de Nevers ° 1439/40 + 21/06/1483  
héritière de Nevers et d'Eu  
ép. 22/04/1455 (Bruges) **Jean 1<sup>er</sup> de Clèves**  
° 16/02/1419 (Clèves) + 05/09/1481  
duc de Clèves (fils d'Adolphe de Clèves  
et de Marie de Bourgogne)

1) Philippe de Nevers  
° 1446 + 1452  
(Bruxelles)

2) Charlotte de Nevers ° 1472  
+ 1500 (Meillan-en-Berry)  
comtesse de Rethel  
ép. 1486 **Jean d'Albret** + 1524  
seigneur d'Orval

Jean II de Clèves  
° 1446 + 1452  
duc de Clèves

Engilbert de Clèves  
° 26/09/1462 + 21/11/1506  
comte de Nevers et d'Eu  
ép. 1489 **Charlotte de Bourbon**  
° 1474 + 1520 (fille de Jean II  
+ 1477 comte de La Marche et  
de Vendôme et (ép. 1454) d'Isabelle  
de Beauvau + 1474, dame  
de La-Roche-sur-Yon)  
  
*postérité qui suit (p.9)*



# Comtes d'Eu

*Maison de Clèves  
(duché de Nevers)*

8

Engilbert de Clèves  
et **Charlotte de Bourbon**

Charles de Clèves-Nevers  
ép. **Marie d'Albret**  
° 25/03/1491 + 27/10/1549

François 1<sup>er</sup> de Clèves-Nevers  
ép. **Marguerite de Bourbon-Vendôme**

Henriette de Clèves-Nevers  
° 31/10/1542 + 24/01/1601  
ép. 04/03/1565 **Charles de Lorraine-Guise**  
° 26/03/1554 + 04/10/1611

Anne Catherine de Clèves comtesse d'Eu (1548 - 1633)  
ép. 1570 **Henri 1<sup>er</sup> de Lorraine-Guise «le Balafre»**  
° 31/12/1550 + (ass.) 23/12/1588 duc de Guise, Prince de Joinville,  
Grand-Maître de France, Chevalier des Ordres du Roi,  
Gouverneur de Champagne & de Brie

Charles 1<sup>er</sup> de Lorraine-Guise

Marie Louise de Guise ° 1588  
+ 1631 (Eu) comtesse d'Eu  
ép. 1605 (Meudon) **François de Bourbon** ° 1558 (La Ferté-sous-Jouarre) + 1614 (Paris) Prince de Conti, Prince Souverain de Château-Regnault (fils de Louis 1<sup>er</sup> de Bourbon et de (ép. 1<sup>er</sup>. 1551) Eléonore de Roye ° 1535/36 + 1564 (Condé) dame de Conti (fille de Charles, comte de Roucy et de Madeleine de Mailly)) et veuf (ép. 1) 1581 (au Louvre) de Jeanne Françoise de Coëme + 1601 à Saint-Arnoud-en-Beauce)

Henri II de Lorraine «dit de Naples»  
° 1614 + 02/06/1664

duc de Guise, comte d'Eu, Grand-Chambellan, Archevêque de Reims, Abbé de Saint-Denis, Général des troupes de l'Empereur (1611), condamné par contumace à la décapitation et la confiscation de ses biens (1641), gracié (1643)  
ép. 1) 1639 **Anne de Gonzague**  
ép. 2) 1641 **Honorée de Hénin**

Louis de Lorraine

Louis-Joseph de Lorraine ° 1650 + 1671  
duc d'Angoulême, Joyeuse et Guise (1664)  
ép. 1667 **Elisabeth de Bourbon-Orléans**  
° 1648 + 1695 (fille de Gaston de France, duc d'Orléans, et de Marguerite de Lorraine)

François-Joseph de Lorraine  
° 28/08/1670 + 16/03/1675  
duc de Guise, Angoulême, Joyeuse, Alençon, Prince de Joinville, comte d'Alais, Eu, Bouchage, Ponthieu et Lauragais

Marie «Mademoiselle de Guise»  
° 1615 + 1688  
duchesse de Joyeuse, Guise, Alençon et Angoulême, Princesse de Joinville, comtesse d'Eu, Bouchage, Alais, Ponthieu et Lauragais

Marie de Bourbon  
° 1610 (Louvre) + 1610 (Saint-Germain-des-Près)

Comtes d'Eu
descendance de Geoffroi
Clare/ earls of Pembroke

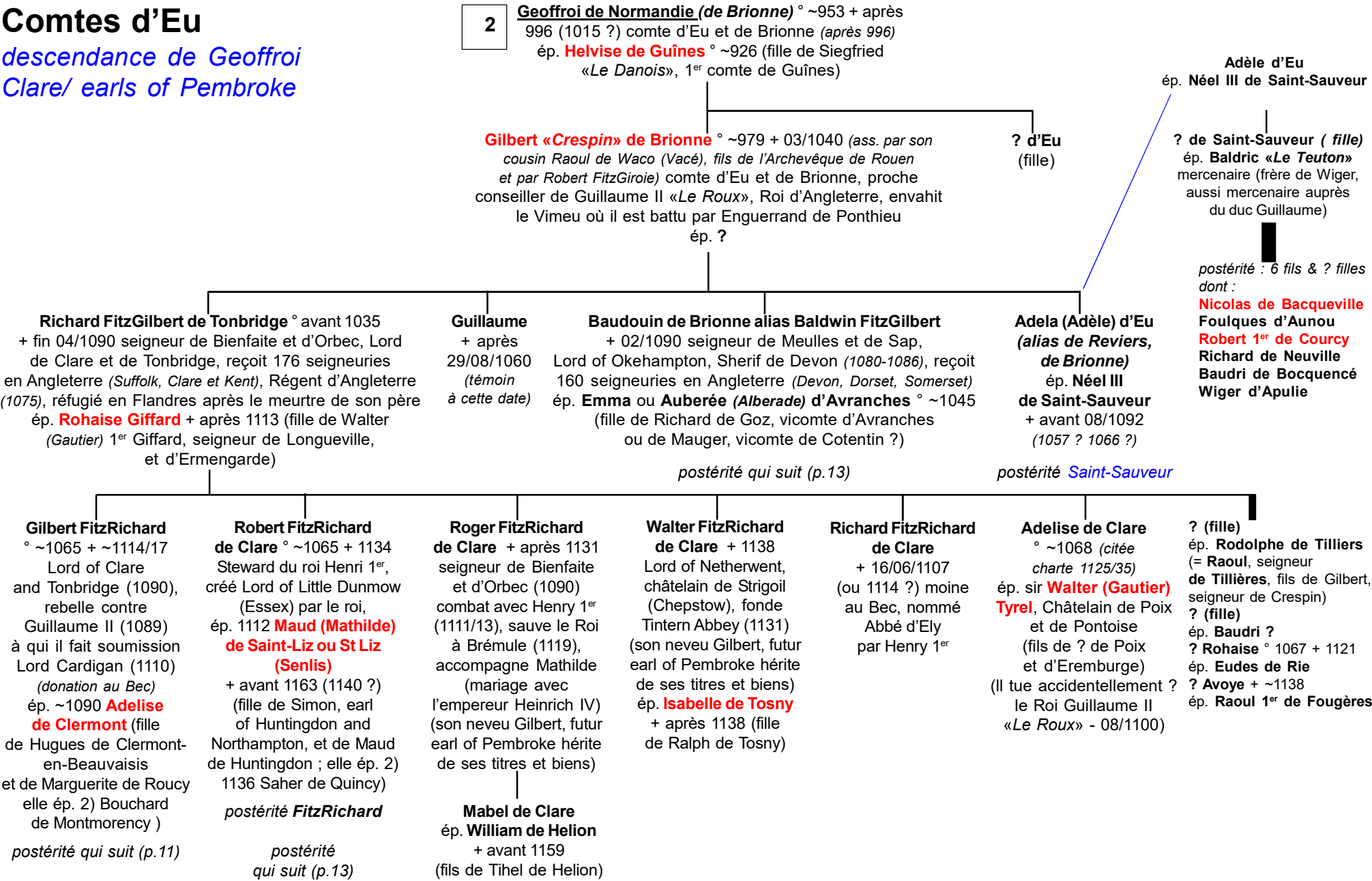

# Comtes d'Eu

descendance de Geoffroi  
Clare/ earls of Pembroke

10

Gilbert FitzRichard  
et **Adelise de Clermont**

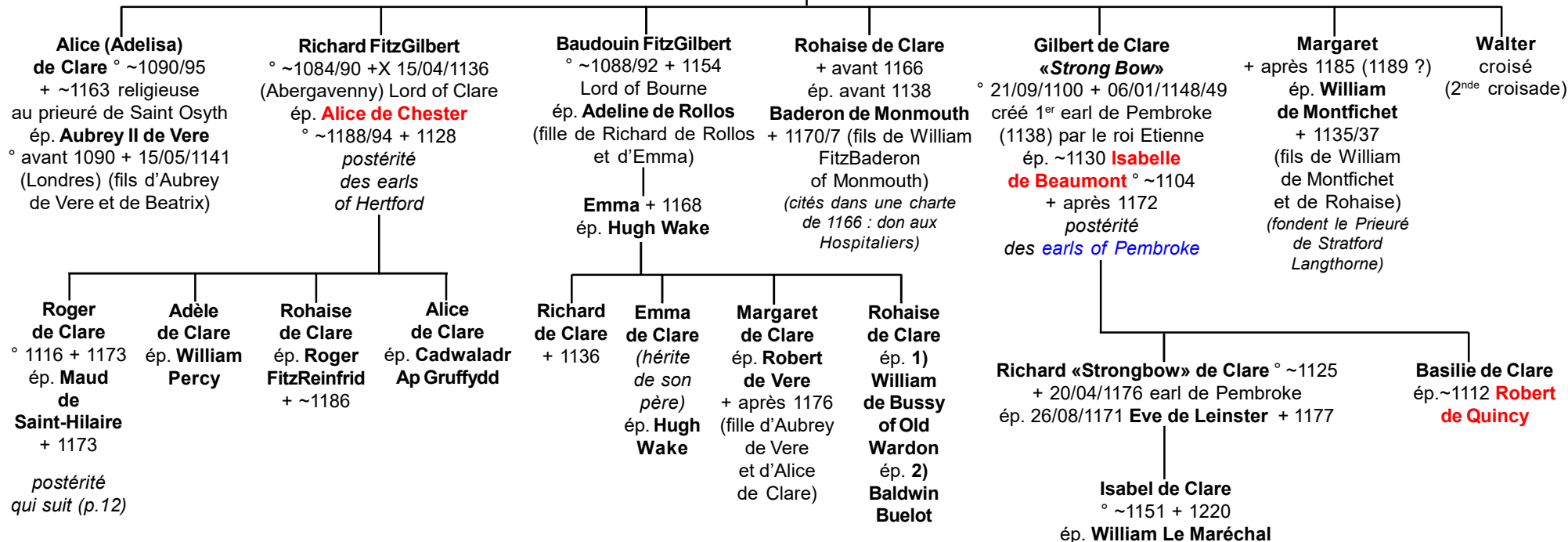

# Comtes d'Eu

*descendance de Geoffroi  
Clare/ earls of Pembroke*

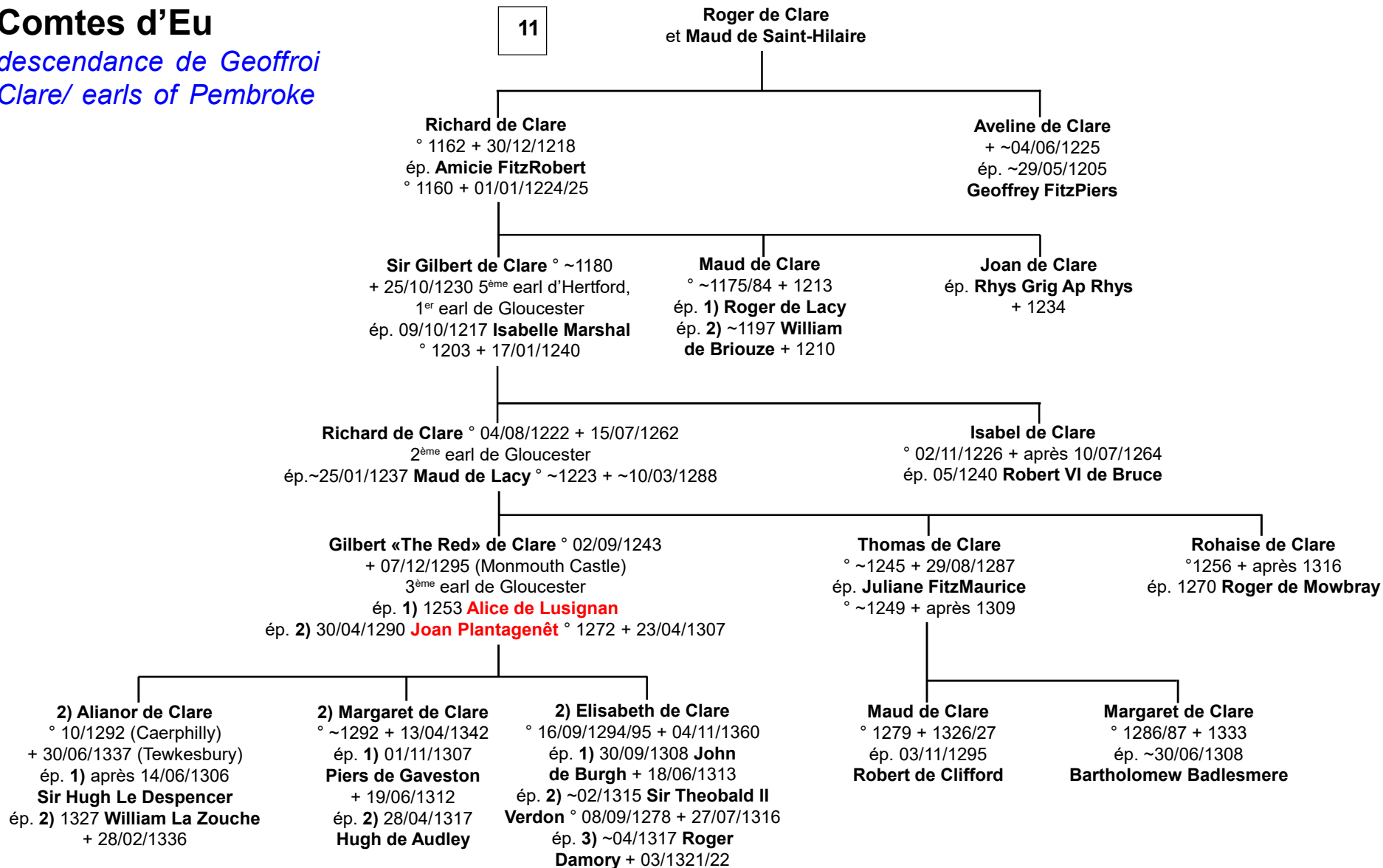

## Comtes d'Eu

*descendance de Geoffroi  
Clare/ earls of Pembroke*

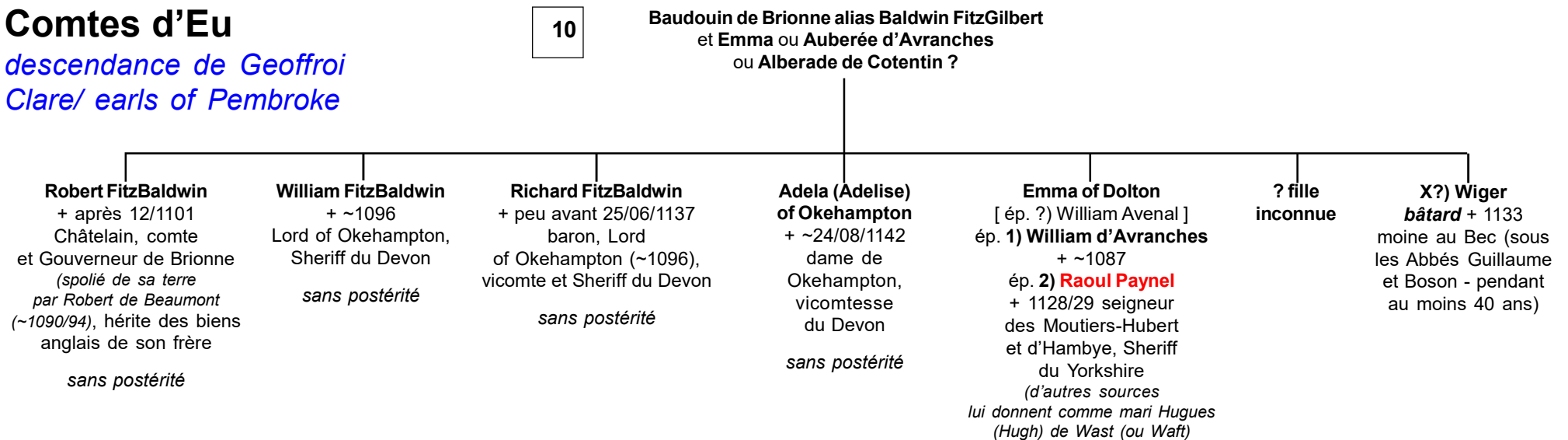

## Clare-Senlis

*descendance de Robert  
FitzRichard de Clare*

