

Estouteville

# Maison d' Estouteville



Robert  
d'Estouteville  
/ de Stuteville



armes  
de la branche  
anglaise  
(Stuteville)



Nicholas  
de Stuteville



de Stuteville  
(Angleterre)



Jean d'Estouteville,  
Grand-Maître  
des Arbalétriers  
de France  
(Estouteville/  
Mauquenchy)



Robinet  
d'Estouteville  
(au lion de sable  
colleté d'or)



Jacques  
d'Estouteville  
(armes de Coëtivy  
& de France avec  
brisure de bâtardise,  
Mauquenchy  
& Ivry)



Jean d'Estouteville,  
seigneur  
de Villebon

© 2004 Etienne Pattou  
Dernière mise à jour : 05/11/2016  
sur <http://racineshistoire.free.fr/LGN>

## Normandie, Ile-de-France, Angleterre

### Armes :

«Burelé d'argent & de gueules à 12 pièces, au lion de sable»

«Burelé (fascé de 10 pièces) d'argent & de gueules, au lion de sable brochant sur le tout, armé, lampassé & couronné d'or»

(Le nombre de fascés (fascés, burelles) varie assez fréquemment.

(fascés de 6 ou 8 pièces ; au delà (10, 12), il s'agit de burelles)

### Cimier :

Un buste de licorne d'argent, sur une couronne de gueules et une capeline d'azur.

### Familles anglaises :

**Stuteville of Cottenham** (Cottingham) & **Stuteville of Gressenhall**

Selon Michel de Camp, **Jean d'Estouteville, Grand-Maître des Arbalétriers** porte : «Ecartelé, aux 1 & 4, fascé d'argent & de gueules de huit pièces (burelé étant exclusivement de 10 ou 12 pièces), au lion de sable armé, lampassé & couronné d'or brochant sur le tout ; aux 2 & 3, d'azur à la croix d'argent cantonnée de 20 croix recroisetées au pied fiché d'or, 5 en sautoir à chaque canton» (les 2 & 3 sont les armoiries des Blainville)

Son blason comme **Prévôt de Paris** (selon Le Féron, BNF - Gallica) aurait été : «Fascé d'argent & de gueules de dix pièces, au lion de sable, armé, lampassé & colleté d'or, écartelé d'azur à la croix d'argent, accompagnée de XX croix recroisetées d'or, qui est Blainville». Au-delà d'une description héraldique datant du XVI<sup>e</sup> siècle, on notera toutefois quelques différences :

- 1<sup>o</sup> un écart du nombre de pièces (8, 10) et même remarque pour fascé et burelé
- 2<sup>o</sup> le lion n'est pas couronné (sauf pour la branche aînée ?) mais accolé ou plus exactement «colleté» d'or
- 3<sup>o</sup> les croix d'or n'ont pas de pied fiché

A noter que plusieurs membres de cette famille ont été Prévôts de Paris et tous portent le lion colleté d'or avec diverses brisures (cf. Le Féron).

Sources multiples dont corrections d'après «**Histoire de la Maison d'Estouteville en Normandie**» de Gabriel de La Morandière, cité par Pierre Bétourné d'Haucourt (H&G).

### Sources complémentaires :

Cartulaires de Montmartre et de Saint-Merry de Paris (Sorbonne)

Héraldique & Généalogie, [http://www.heraldic.eu/txt\\_bs1866\\_evmon.html](http://www.heraldic.eu/txt_bs1866_evmon.html) : Armorial des Evêques de Montpellier - par M. A. Fourtier - 1866,

Dictionnaire de la Noblesse (F. A. Aubert de La Chesnaye-Desbois, éd. 1775, Héraldique & Généalogie),

Contributions multiples et détaillées de Michel de Camp (à propos de la Grande-Maîtrise des Arbalétriers de France, & l'Héraldique des Prévôts de Paris et, plus généralement, de toute la Maison d'Estouteville) > voir annexes en pages 23 & 24

# Estouteville

## Origines

**Robert 1<sup>er</sup> (parfois II) d'Estouteville dit «Grandbois»** + après 1080  
seigneur d'Estouteville (~1066), compagnon de Guillaume Le Conquérant,  
(cité don à Saint-Evroult 1080), croisé (1097), X à Tinchebray (1106)  
ép. **Jeanne Talbot** (fille de Hue Talbot, alias Robert Talbot, baron  
de Cleuille et de Marie de Meulan-Leicester)

*Est dit - par certaines sources -  
fils de **Roger de Verdun**,  
Gouverneur du château d'Ambriences*

? **Get d'Estouteville**  
ép. **Minette de Montfort**  
|  
**Amicie d'Estouteville**  
ép. **Torf d'Argouges**  
(fils de Bernard d'Argouges  
et de Catherine de Briquibec)  
|  
**Charles d'Argouges**  
° ~1000 + 1035

Ce **Robert d'Estouteville**  
serait la souche des  
branches anglaises  
(Cottenham/Gressenhall)  
par un second mariage  
(cf p.21)

**Robert II d'Estouteville dit «Le Jeune»** + ~1135  
seigneur d'Estouteville et de Valmont, compagnon de Robert II  
«Courteheuse», duc de Normandie, défend Dives (1106,  
avec 140 soldats) contre Henri 1<sup>er</sup> roi d'Angleterre  
ép. **Blanche de Rieux** (fille de Guesnoc, seigneur de Rieux ;  
soeur d'Alain, seigneur de Rieux)

**Mauricette d'Estouteville**  
ép. **Alain de Rieux**  
+ après 1065  
(fils de Ronald de Rieux)

**Nicolas 1<sup>er</sup> d'Estouteville** + 22/04/1177  
seigneur d'Estouteville et de Valmont,  
baron de Cleuille  
(fonde 1169 l'abbaye Notre-Dame de Valmont)  
ép. 1161 **Julienne (ou Juliette)**  
**de Thourotte** + 1172 (fille de Gaucher  
de Thourotte, seigneur de Thourotte  
et de Mathilde de Rouliers,  
châtelaine de Honnecourt)

**Eustache  
d'Estouteville**  
comte de  
Northumberland  
et de Cumberland

**Richard  
d'Estouteville,**  
chevalier  
*sans postérité*

**Robert d'Estouteville**  
*établi en Angleterre*  
seigneur de Kerkeber  
(Kanshire)

**Jean d'Estouteville**  
*établi en Angleterre*

**Guillaume  
d'Estouteville**  
+ 1216  
*sans postérité*

**Guillaume  
d'Estouteville**  
seigneur de Kerkeber  
ép. **Marguerite de Say**  
*sans postérité*

**Nicolas  
d'Estouteville**  
*postérité  
inconnue*

• **Jean d'Estouteville**, chevalier  
• **Roger d'Estouteville**, chevalier  
• **Binge d'Estouteville**  
ép. **Roger de Ponthon**, chevalier

**Nicolas d'Estouteville**  
seigneur de la Tournelle  
ép. **Hodierne**, dame  
de La Tournelle

**Guillaume d'Estouteville**  
+ avant 1210 chevalier,  
seigneur d'Estoutemont  
ép. **Hermine de Ponthieu**  
**(alias Hélène)** (fille de Jean 1<sup>er</sup>  
comte de Ponthieu, et de Béatrix  
de Saint-Pol)

**Alix d'Estouteville**  
ép. **Hélie de Boesles**

**Richard  
d'Estouteville**  
chevalier

? **Simon d'Estouteville**  
don 1209 à Port-Royal  
sur un moulin et un four  
à Paris

**Eustache  
d'Estouteville**  
chevalier

**Robert III d'Estouteville** + ~1185  
seigneur d'Estouteville et de Valmont,  
baron de Cleuille (cité acte 1179  
de confirmation des privilèges de l'Abbaye  
de Jumièges)  
ép. **Léonelle (ou Lionelle) de Salisbury**  
+ 13/07/1214/15 dame de Rames  
(ou Remmes), Dedham (Essex), Bourn  
(Nottinghamshire) (fille d'Erard de Rames  
et de Marguerite de Lannery)  
(cité confirmation don de Richard Basset  
à l'Abbé de Walbec)

*postérité qui suit (p. 3)*

**Julienne d'Estouteville**  
ép. **Roger de Nollent**  
(fils de Guillaume de Nollent  
+ ~1170 et d'Isabelle  
de Tancarville)

*postérité de Nollent*

# Estouteville

## Branche aînée

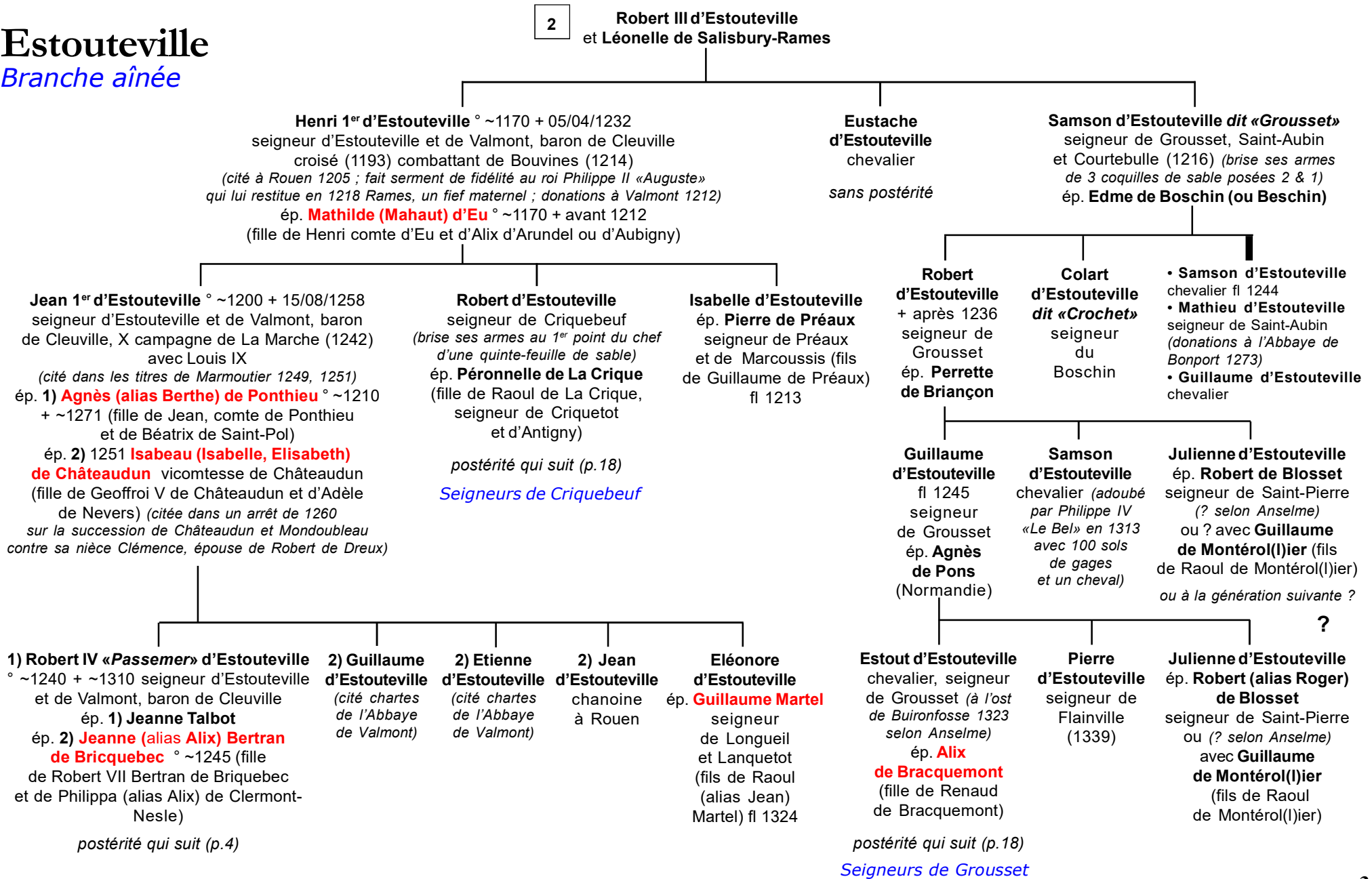

# Estouteville *Branche aînée*

3

**Robert IV «Passemers» d'Estouteville**  
et **Jeanne** (alias **Alix**) **Bertran de Briquibec**

**Robert V d'Estouteville** + 1334 seigneur d'Estouteville et de Valmont, baron de Cleuville, X en Flandres (1318)  
ép. 1311 **Marguerite (alias Marie) de Hotot** + 01/03/1330 (fille de Jean de Hotot et de Luce d'Harcourt ; petite-fille de Nicolas, seigneur de Hotot, Berneval et de Vascoeuil, et d'Isabelle de Ferrières, dame de Saint-Martin-Le-Gaillard)

**Estout d'Estouteville** + 20/07/1308 seigneur de Torcy et d'Estoutemont (cité à l'Echiquier 1302/03)  
ép. **Alix de Meulan** + après 1327 (fille d'Amauri II de Meulan, seigneur de La Queue, et de Marguerite de Beaumont-Le-Roger dite «de Neufbourg»)

*postérité qui suit (p. 13)  
des seigneurs de Torcy*

**Jeanne d'Estouteville**  
ép. 1298 **Guillaume Bacon**, seigneur de Formigny  
|  
**Jeanne Bacon**  
ép. **Jean III de Malherbe**  
+ après 1327

**Mahaut d'Estouteville**  
ép. **Pierre de Bailleul**, chevalier, seigneur de Bailleul-sur-Aulne (fils de Jean de Bailleul et de Jeanne de Baliol)

*postérité dont :  
Pierre de Bailleul*

**Jeanne d'Estouteville**  
ép. **Guillaume de Beauvais**, châtelain de Beauvais, seigneur de Troisvilles, Saint-Denis-en-Lyons et Vacqueville (fils de Renaud 1<sup>er</sup> et d'Elisabeth de Saucourt)

**Alix d'Estouteville**  
ép. 1316 **Philippe de Mornay** chevalier (fils d'Antoine de Mornay, chevalier)

**Robert VI d'Estouteville**  
+ dès 12/02/1335 chevalier banneret, seigneur d'Estouteville et de Valmont, baron de Cleuville, ép. **Jehanne de Rames**  
*sans postérité*

**Nicolas II dit Colart d'Estouteville** + 1347 seigneur d'Aussebosc puis d'Estouteville et de Valmont (~1335) (*plaide au nom de sa femme contre Jean de Montmorency, seigneur de Breteuil 12/06 et 16/11/1346*)  
ép. **Jeanne de La Tournelle** + ~1373 dame de La Tournelle (fille de Robert, seigneur de La Tournelle, et de Marie de Ferrières ; veuve de 1) Jean 1<sup>er</sup> de Montmorency, seigneur de Breteuil et de 2) Florent de Varennes, chevalier, seigneur de Grandville) (*donne quittance au Receveur d'Estouteville pour le Roi 31/01/1350 de 49 £ 8 deniers tournois pris sur la terre de Barenguierville de son douaire*)

**Raoul d'Estouteville** + 1383 seigneur de Rames, Général des Aides élu pour la Normandie  
ép. **Marguerite d'Harcourt** (fille de Jean II d'Harcourt et de Jeanne, vicomtesse de Châtellerauld ; veuve de Robert de Boulainvilliers, seigneur de Chepoy)  
*détails & postérité qui suivent (p.11)  
des seigneurs de Rames*

**Nicolas (Louis) d'Estouteville**  
+ dès 1361 seigneur du Bouchet et de Fréauville  
ép. **Laure (Isabelle) de Chambly**, dame du Bouchet  
*postérité qui suit (p.11)  
des seigneurs du Bouchet*

**Henri d'Estouteville**  
chanoine de Lisieux et de Rouen (cité arrêt du parlement de Paris 1343 ; à l'Echiquier de Normandie 1344, 1351)

**Marie d'Estouteville**  
ép. **Geoffroi de Courcy**, baron de Courcy (fils de Guillaume de Courcy, seigneur de Montfort et du Bourg-Achard)

**Marguerite d'Estouteville**  
ép. 1303 **Colard de Fréauville** baron de Fréauville, seigneur de Thiennes (fils de Colard de Fréauville)

**Mahaut d'Estouteville**  
ép. **Pierre de Gaillon** chevalier fl 1378

**Robert VII d'Estouteville** ° 1312 + ~11/07/1396 (ou 22/02/1395 ?) chevalier banneret, seigneur d'Estouteville et de Valmont, baron de Cleuville, X 1375 (*siège de Cognac, sous Jean d'Harcourt, avec 5 chevaliers et 11 écuyers*)  
ép. 01/1351 **Marguerite de Montmorency** + après 1406 dame du Bosc, de Berneval et d'Offra(i)nville (fille de Charles 1<sup>er</sup> de Montmorency, baron de Montmorency, Ecouen, et de Damville, conseiller et Chambellan des Rois Philippe VI et Jean II, 1<sup>er</sup> baron de France, Grand Panetier, Maréchal de France, et de Marguerite de Beaujeu ou d'Isabeau de Roucy ?)

*postérité qui suit (p.5)*

**Colart II d'Estouteville**  
seigneur d'Aussebosc et de Lammerville, Capitaine du Pont-de-L'Arche (1383)  
ép. 1) **Jeanne d'Auvricher** dame de Turgoville (fille de Robert d'Auvricher et de Jeanne de Préaux)  
ép. 2) **Yolande de Nesle** fille de Gui II de Nesle, seigneur de Mello, Maréchal de France, et de Jeanne de Bruyères-Le-Chastel)

*postérité qui suit (p.9)*

**Richard d'Estouteville**  
seigneur de Mainvilliers (cité 1386, 1391 et 1423)

**Marguerite d'Estouteville**  
ép. **Bernard de Chambes**

*Seigneurs d'Aussebosc  
brisure : une croisette d'or sur l'épaule du lion*



# Estouteville

## Branche aînée

4

**Robert VII d'Estouteville**  
et **Marguerite de Montmorency**

*L'une de leurs filles passe contrat de mariage  
18/04/1396 (peu avant la mort de son père).  
selon Pierre Bétourné d'Haucourt - H&G n°180 p. 208)*

**Jean II d'Estouteville** ° 1378 + 1436 (*Angleterre, captif*)  
seigneur d'Estouteville, Valmont, baron de Cleuville,  
Hotot, Beuzeville et Offranville, Capitaine d'Harfleur,  
Grand-Bouteiller de France (10/11/1415),  
fait prisonnier à Harfleur  
ép. **Marguerite d'Harcourt**, dame de Longueville  
et de Plaines (fille de Jean VI d'Harcourt  
et d'Aumale, et de Catherine de Bourbon)

**Guillaume d'Estouteville**  
Président de la Cour  
des Aides de Paris  
(1374/75-1394)  
*(Le Dictionnaire  
de la Noblesse en fait  
sans doute à tort ?  
un chanoine de Rouen  
puis Evêque d'Evreux  
comme son neveu ?)*

**Marguerite d'Estouteville**  
ép. **Roger de Breauté**  
seigneur de Breauté,  
Neuville et de Manneville,  
Châtelain de Bernay  
(fils de Roger II  
de Breauté  
et de Jeanne de Léon)

**Collard  
d'Estouteville**  
seigneur  
d'Hotot  
(Caux)  
~1378

**Isabeau d'Estouteville**  
ép. **1) Gautier de Vienne**  
seigneur de Mir(e)bel  
ép. **2) ~1401**  
**Jean II de Béthune**  
**dit «de Locres»** + 1415  
chevalier, seigneur  
d'Autresches et de Mareuil  
(fils de Jean de Béthune,  
seigneur de Vendeuil,  
et de Jeanne de Coucy)  
ép. **3) Henri de Hans  
de Grandpré**, seigneur  
d'Hans et des Armoises

**Catherine  
d'Estouteville**  
+ 1456  
Abbesse  
de  
Notre-Dame  
de Maubuisson  
(1409)  
(armes :  
«Burelé d'argent  
et de gueules,  
au lion morné  
de sable  
brochant»)

**Isabelle  
(Isabeau)  
d'Estouteville**  
ép. **Jacques  
de  
Montenay**,  
seigneur  
de  
Garencières

**Louis d'Estouteville** ° 1400 + 1475 (ou 21/08/1464 ?)  
chevalier, seigneur d'Estouteville, Valmont et Hotot,  
Gouverneur de Normandie, Capitaine de Harfleur  
(1425-1460), du Mont-Saint-Michel (défendu de 1417  
à 1427), de Rouen (1461-1464), Grand-Bouteiller  
de France (1435), Lieutenant-Général puis Grand-  
Sénéchal de Normandie, Lieutenant-Général  
en Picardie (1474-1475)  
ép. **Jeanne Paynel**, dame de Briquibec, Hambye  
et Moyon (fille de Nicolas, seigneur de Chanteloup  
et Hambye, et de Jeanne de Champagne,  
dame de Gacé)

**Charlotte d'Estouteville**  
ép. **Jean de Saône**  
seigneur de Saône  
et de Tocqueville  
(fils de Robert,  
seigneur de Saône,  
et de Jacqueline  
d'Esneval)

**Guillaume d'Estouteville**  
° ~1412 + 22/01/1483 (*Rouen*)  
Légat en France, Evêque d'Angers  
(1438, *non sacré*), de Digne (1439), Mirepoix  
(04/1440), Nîmes (1441), Béziers (1449/50)  
puis Lodève (1450-1453), Cardinal (*nommé  
18/12/1439 par le Pape Eugène IV*), Doyen  
du Sacré Collège, Camerlingue,  
Archevêque de Rouen (30/04/1453),  
Abbé de Saint-Ouen (*Rouen*), Jumièges,  
du Mont-Saint-Michel et de Montebourg,  
Prieur de Saint-Martin-des-Champs,  
Grandmont, Beaumont (*-en-Auge*), Evêque  
d'Ostie, Velitre, Port-Sainte-Rutine  
et Théroouanne (*possède 6 sièges épiscopaux  
en France et en Italie, 4 Abbayes et 3 grands  
Prieurés ; informe sur l'Innocence de Jeanne  
d'Arc ; réforme les statuts de l'Université  
de Paris, fait édifier le château de Gaillon et  
le chœur de l'Abbaye du Mont-Saint-Michel*)  
**X) liaison avec ?** (une romaine)

**Guillaume d'Estouteville**, Evêque & Cardinal, porte :  
«Ecartelé : aux 1 & 4, fascé d'argent et d'azur de huit  
pièces, au lion de sable accolé d'or brochant sur  
le tout ; aux 2 & 3, fascé d'or & de gueules, sur le tout  
de France, au bâton de gueules péri en bande».

- On trouve également :  
«Ecartelé : aux 1 & 4, burelé d'argent & de gueules,  
au lion de sable, armé, lampassé & couronné d'or  
(Estouteville) ; aux 2 & 3, de gueules, à deux fasces  
d'or (Harcourt) ; sur le tout, d'azur à trois fleurs de lys  
d'or, à la barre de gueules (Bourbon)»  
(selon La France pontificale, H. Fisquet, p.410) ;  
- une variante avec : «trois fleurs de lys d'or à la bande  
rétrécie d'or» (Répertoire historique & archéologique  
d'Anjou, 1863, p.276) ;  
- une autre : «trois fleurs de lys d'or, à la bande  
de gueules brochante» (Histoire du Mont Saint-Michel,  
Joseph Deschamps du Manoir, p.133 ; H & G 219) ;  
- et enfin : ««Ecartelé, fascé d'argent & de gueules  
de huit pièces, au lion de sable accolé d'or, brochant  
sur le tout ... trois fleurs de lys, au bâton de gueules  
péri en bande» (Société archéologique de Touraine,  
selon Louis Sandret).  
- Il fut peut-être aussi Evêque d'Evreux et en aurait  
démissionné pour occuper ensuite le siège d'Auxerre.

**Michel d'Estouteville** ° ~1415 + 1469  
seigneur d'Estouteville, Valmont et Hotot, dit «*cousin  
du Roi*» (27/01/1450), X en Normandie (*reconquête  
de 1450, prise de Falaise, Caen et Cherbourg*) (F&H  
au Roi 27/01/1450, aveu 13/09/1461 ; aveux 1463 et 1465 ;  
présent aux Echiquiers 1455 et 1475)  
ép. (c.m.) 09/02/1448 **Marie de La Roche-Guyon**  
+ 17/01/1497 dame de La Roche-Guyon, Briquibec,  
Hambye, Trie et Moyon (fille de Gui, seigneur  
de La Roche-Guyon, Attichy-sur-Aisne, Acquigny,  
Bernaville, Roncheville et de Vaux, et de Catherine  
de Turpin-Crissé ; ép. 2) ~1470 Bertin de Silly)

**Jean d'Estouteville**  
+ après 1476 seigneur  
de Briquibec, Hambye  
et Gacé, Châtelain  
de Gaure, Capitaine  
du Mont-Saint-Michel  
et de Tombelaine  
(1463, avec 35 hommes  
d'armes et 50 archers)  
liaison avec **X)**

*postérité illégitime  
(2 enfants naturels)*

*postérité qui suit (p.6)*

*postérité illégitime*

**Jérôme et Augustin Bâtards d'Estouteville**  
descendance établie au Royaume de Naples  
(aux armes Estouteville) dont, par l'un des deux, :  
**François (de Tutavilla) duc de Saint-Germain**,  
conseiller d'Etat du Roi d'Espagne ° ~1599  
+ 30/01/1679 (Madrid)

# Estouteville

Branche aînée

& alliance La Roche-Guyon

5

Michel d'Estouteville  
et Marie de La Roche-Guyon

**Jacques d'Estouteville**  
° 04/12/1448 + 12/03/1489 chevalier,  
seigneur d'Estouteville, Hotot, Valmont,  
etc., conseiller & Chambellan du Roi,  
Capitaine de Falaise (*participe aux Etats  
de Tours en 1475, aux Echiquiers  
de Normandie 1484 et 1485 ; achète  
la seigneurie de Bouaffle (Fresne)  
par cession en 1465 ;  
aveux au Roi 17/02/1469 & 21/11/1471  
(ses armes portent-elles alors, déjà,  
un lion couronné d'or ?)*)  
p. 1480 **Louise d'Albret** + 08/09/1494  
(fille d'Alain (ou Jean), seigneur d'Albret,  
vicomte de Tartas, et de Catherine  
de Rohan)  
*postérité qui suit (p.7)*

**Guyon d'Estouteville** + ~1513  
seigneur de Moyon, Hambye, Bricquebec,  
Gacé, etc., baron à l'Echiquier (1484,  
1485 et 1505) (*différends avec les héritiers  
du Vidame de Chartres ; acquiert les terres  
de Brucheville, Riomes, Etreville dans  
la vicomté de Carentan, la ferme  
de Gonnory dans la vicomté d'Orbec*)  
ép. 1480 **Isabelle de Croÿ** (fille d'Antoine,  
seigneur de Croÿ, comte de Porcéan  
(Porcien), Grand-Maître de France,  
et de Marguerite de Lorraine)

**Jacqueline d'Estouteville**  
héritière de son père  
ép. son cousin germain  
**Jean III d'estouteville**

**Marguerite d'Estouteville**  
+ ~1513 dame douairière  
de Mauczon  
ép. **François de Scépeaux**  
+ après 1513 chevalier,  
seigneur de Scépeaux,  
Landévy, Bouche-d'Usure  
(Bouchamps-Lès-Craon)  
La Mothe-Bouchans et  
Vieilleville, conseiller  
& Chambellan du Roi (1484)  
(fils de Jean, seigneur  
de Scépeaux et de L'Isle-  
d'Athée, et de Louise  
de La Haye-Beaupréau)

**Gui de Scépeaux** + après 1505  
ép. 1) **Jeanne de Longwy**  
ép. 2) **Jeanne de La Rivière**  
(Bretagne)

1) **Gui de Scépeaux**  
+ 1605 ép. **Catherine  
de Morzalière**

**Gui de Scépeaux**  
+ 1597  
ép. **Marie de Rieux**

**Catherine  
d'Estouteville** + 1521  
ép.(c.m.) 14/12/1485  
(Coutances)  
**Henri d'Espinay**  
(Bretagne), seigneur  
d'Epinay et La Rivière,  
Chambellan de Louis XII  
(fils de Gui, et d'Isabeau  
de Goyon ; neveu d'André,  
Cardinal d'Espinay)  
+ 28/12/1506  
*postérité qui suit (p.8)*

**Jeanne  
d'Estouteville**  
ép. **Jacques  
des Barres**  
+ dès 1499

**Perrette  
d'Estouteville** + 1500  
ép. **René de Clermont**  
(Anjou) seigneur de  
Gallerandes, Gouverneur  
de Honfleur, Vice-Amiral  
de France (fils de Louis,  
chevalier de l'Ordre  
du Croissant, et de Marie  
Malet de Graville)  
*postérité  
qui suit (p.8)*

**René de Scépeaux**  
ép. ~1508  
**Marguerite IV de La Jaille**

**François de Scépeaux**  
+ ass. 30/11/1571 (Durtal)  
maréchal de France  
ép. **Renée Le Roux**

**Marguerite de Scépeaux**  
° 1533 + 28/03/1603 (Rennes)  
ép. 25/02/1549  
(Saint-Michel-du-Bois)  
**Jean d'Espinay**, son cousin  
(cf. p.8)

**Françoise de Scépeaux**  
ép. 1547 **Jean II de Thévalles**

**Jean III  
de Thévalles**  
ép. **Radegonde  
de Fresneau**

**Rose  
de Thévalles**  
ép. **Jean  
de Chahannai**

# Estouteville

## Branche aînée (ext.)

6

Jacques d'Estouteville  
et Louise d'Albret

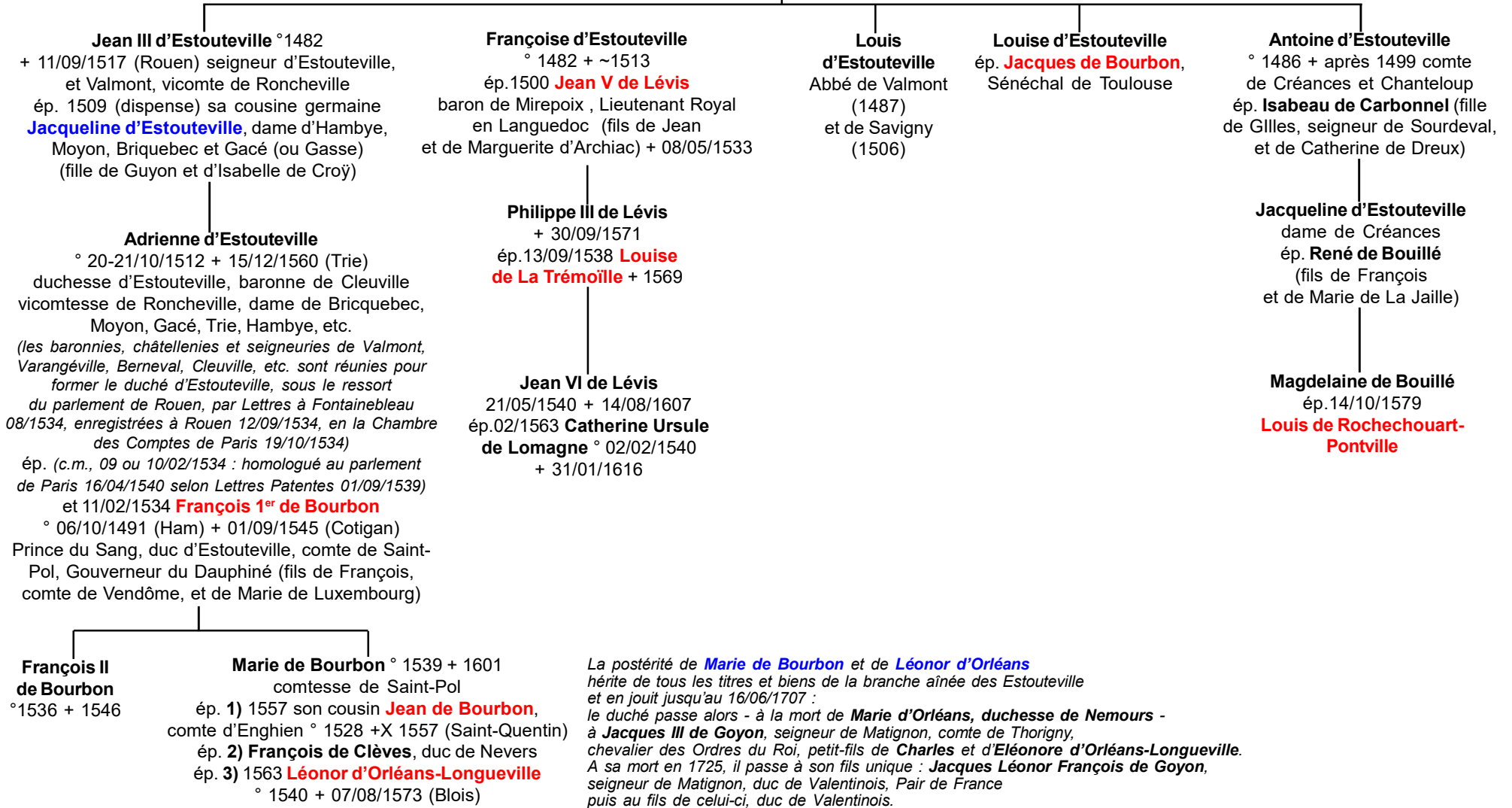

# Estouteville

*alliances Espinay  
& Clermont*

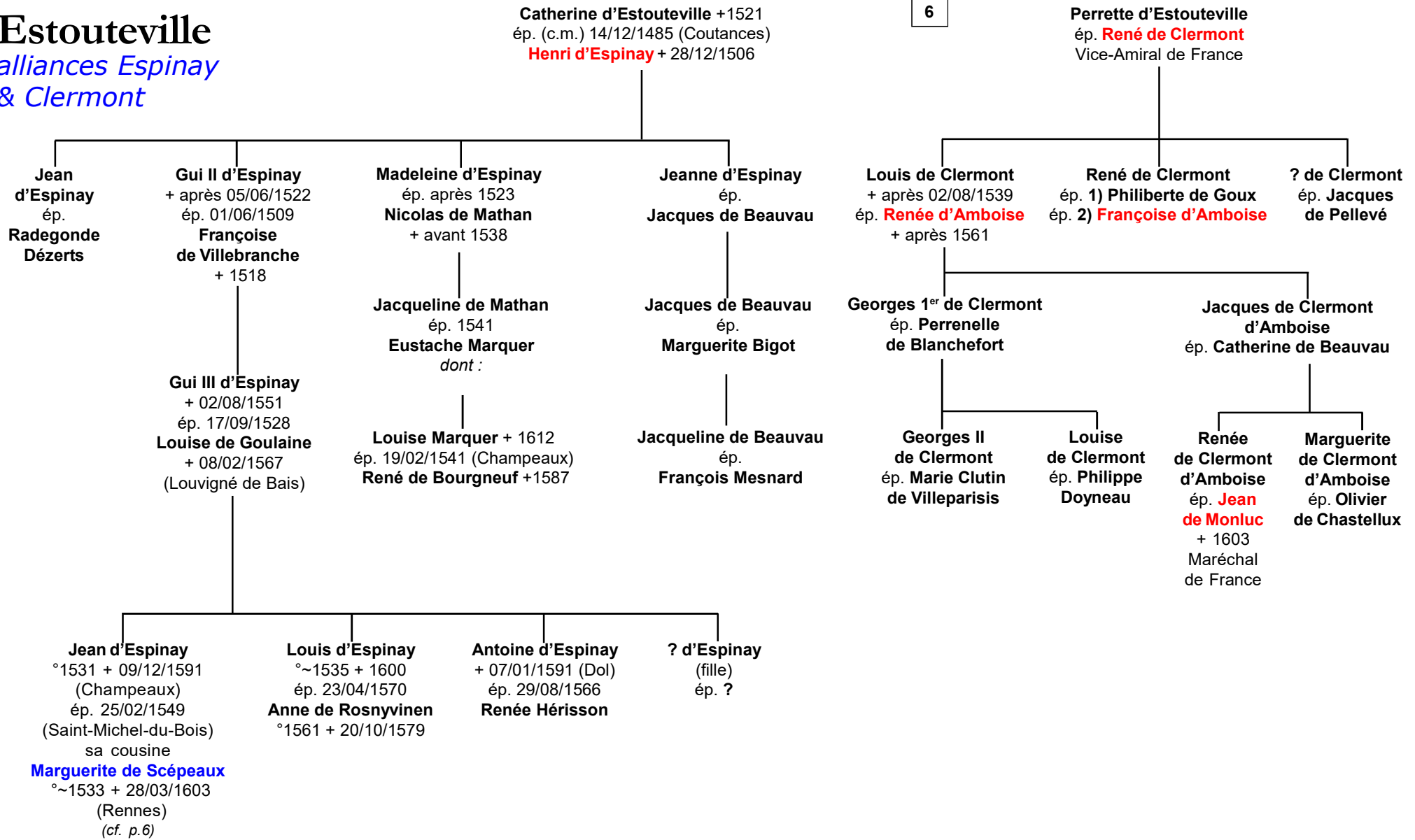



# Estouteville

*branche d'Aussebosc  
(ou Auzebosc)*

**Brisure :** *une croisette  
ou une tourelle  
sur l'épaule du lion*

4

Colart II d'Estouteville  
et 1) **Jeanne d'Auvricher**  
et 2) **Yolande de Nesle**

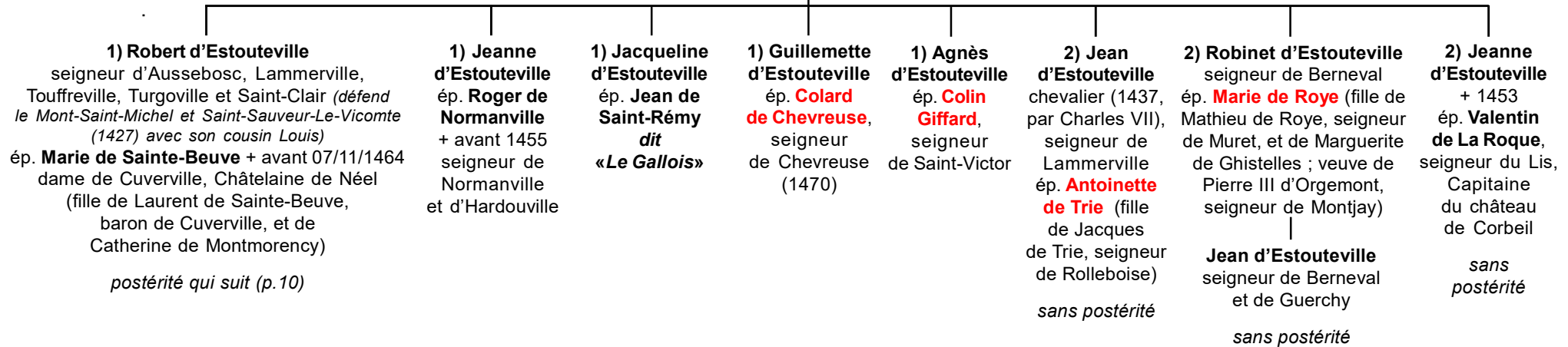

*Un Robert, Bâtard d'Auzebosc  
(donc apparenté aux précédents)  
participe à la belle défense  
du Mont Saint-Michel  
de 119 chevaliers dirigés  
par Louis d'Estouteville. Il porte  
les armes d'Estouteville -  
brisées d'une barre sur le tout.*

# Estouteville

branche d'Aussebosc

9

Robert d'Estouteville  
et Marie de Sainte-Beuve

**Jean d'Estouteville** + 1485  
seigneur d'Aussebosc, Cernon,  
Touffreville et Lamerville,  
*dit «cousin du Roi» (fait aveu  
avec un délai obtenu par Lettres  
à Rouen 07/11/1464 des terres  
de Sainte-Beuve, Mesnil-Mauger,  
Treforest, Traville et La Roquefort,  
tenues de sa mère)*  
ép. **Marguerite de Harcourt**  
(fille de Jean d'Harcourt, baron  
de Bonnétables et de  
Catherine d'Arpajon)

**Richard  
d'Estouteville**  
+ avant 1490  
seigneur  
d'Aussebosc  
*sans postérité*

**Jacques  
d'Estouteville**  
+ 1484  
*sans  
postérité*

**Catherine d'Estouteville**  
dame de Cuverville  
et de Néel  
(après ses frères)  
ép. **Charles de  
Sainte-Maure**, seigneur  
de Sainte-Maure et de  
Montagu (fils de Jean II  
de Sainte-Maure, comte  
de Benaon et de  
Jacquette de Puisseuls)

**Antoinette d'Estouteville** + 1498  
dame d'Aussebosc  
ép. **1) Georges Havart** + ~1484  
seigneur de La Rosière, vicomte  
de Dreux, Bailli de Caux, Sénéchal  
héréditaire du Perche, Maître des  
requêtes de l'hôtel ordinaire du Roi  
ép. **2) Antoine Le Vanier**, seigneur  
de La Hélotière (ou Halotière) fl 1505

**Antoinette Havart**  
dame de La Rosière  
ép. **René 1<sup>er</sup> de Laval** + 1496  
seigneur de La Faigne

**René II de Laval** ° 1495 + 1532  
seigneur de La Faigne  
ép. **Marie de Bussu** + 1572  
dame de Tartigny

**Hugues de Laval** ° 1523 + ~1574  
seigneur de Tartigny  
ép. **Marie de Mézières**  
dame de Montbaudry

**Jean de Laval**  
ép. **Claude de Prunelé**

**Marie d'Estouteville**  
dame de Lammerville  
*(partage successoral  
avec ses soeurs 1498)*  
ép. **Jean de La Heuse**  
baron d'Escotignies  
(fils de Robert e La Heuse,  
*dit «Le Borgne»*,  
Prévôt de Paris) + dès 1484

# Estouteville

## Seigneurs de Rames

### Brisure :

une cotice d'or sur le tout (et non une coquille d'or)

**Raoul d'Estouteville** + 1383 seigneur de Rames, Général des Aides élu pour la Normandie (cité à l'Echiquier 1357-1364), X en Flandres et Picardie (*exécuteur testamentaire 1361 de Guillaume Bertrand, évêque de Beauvais ; monstre du Bailli de Caux 28/09/1364 ; amortissement pour la fondation de la chapelle de son château de Rames 1340*)  
(brise ses armes d'une coquille d'or sur le tout)  
ép. **Marguerite d'Harcourt** (fille de Jean II d'Harcourt et de Jeanne, vicomtesse de Châtellerault ; veuve de Robert de Boulainvilliers, seigneur de Chepoy)

4

## Seigneurs de Freulleville & du Bouchet

Deux branches issues de **Robert V d'Estouteville** et de **Marguerite de Hotot** (cf aussi Aussebosc p.9)

**Nicolas (Louis) d'Estouteville**  
fl 1344-1351 + dès 1361  
(brise ses armes d'une fleur de lys sur l'épaule du lion)  
et. **Laure (Isabelle) de Chambly**

**Louis 1<sup>er</sup> d'Estouteville** + 1366/67  
chevalier, seigneur du Bouchet (Vendômois) et Freulleville, X en Saintonge, sert au Bailliage de Vendôme (1350,1367) (cité à l'Echiquier 1351, au parlement de Paris, 1351,1354,1366)  
ép.1357 **Jeanne de Vieuxpont**  
dame de Thoury, Vaujoli, Tracy et La Brosse-Saint-Mesmin (fille de Jean et de Jeanne d'Averton)

**Robert d'Estouteville** + dès 1398 chevalier, seigneur de Rames, La Ramée et de Bourg-Achard, Lieutenant de Jean de Mauquenchy «Mouton» de Blainville, Lieutenant du Roi en deçà de la Somme (cité à l'Echiquier 1376-1386 ; monstre 29/06/1364, avec 1 chevalier et 2 écuyers)  
ép. **Marguerite de Séricourt** (fille de Raoul, seigneur de Séricourt, chevalier) (plaide contre Robert d'Esneval en 1398)

**Pierre d'Estouteville**  
+ 1388 (commis avec l'Archevêque de Reims et Pierre de Chevreuse à la Réformation des abus de jugements en Languedoc & Guyenne)  
sans postérité

**Mahaut d'Estouteville**  
ép. 1354  
**Pierre de Bailleul**, chevalier (fils de Pierre, chevalier)

**Jeanne d'Estouteville**  
ép. **Jean d'Harcourt**, seigneur de Charentonne (fils de Raoul II d'Harcourt et de Jeanne, dame de Sacquinville) + dès 1390

**Robert II d'Estouteville**  
seigneur de Rames, La Ramée et de Bourg-Achard (cité à l'Echiquier 1376-1398 et à Rouen 1381 ; en procès avec Renaud de Grosmenil et Richard de Houdetot)  
ép. **Marie de Villequier** (fille de Robert de Villequier et de Richarde de Mesnil-Varin)  
postérité qui suit (p.12-haut)

**Guillaume d'Estouteville**  
seigneur de La Ramée  
fl 1386, 1400

**Charles d'Estouteville**  
+ 1398  
sans postérité

**Alix d'Estouteville**  
ép. 1) **Jean de Preure** seigneur de La Prée  
ép. 2) **Jean Patry** seigneur de Culey (fils de Robert Patry, seigneur de Culey, et de Jeanne, dame de Brucourt, veuve de Philippe de Varennes)  
postérité dont  
1) **Jean de Preure**, seigneur de La Prée qui ép. Catherine de Mailly

**Robert d'Estouteville**  
+ 1400 seigneur de Freulleville, du Bouchet et Vaujolis (hommage au Roi pour un fief à Beuvron 23/09/1382 ; aveu pour Le Bouchet 1400)  
ép. **Robine de Saint-Brisson** dame de La Ferté (fille de Guillaume de Saint-Brisson)  
postérité qui suit (p.12-bas)

**Louis d'Estouteville**  
+ 1429 seigneur de Vaujolis  
sans alliance

**Antoine d'Estouteville**  
ép.1398 **Marie Turpin** (fille de Lancelot Turpin seigneur de Crissé, et de Denise de Montmorency ; veuve ép. 2) Guillaume de Silly, seigneur de La Roche-Guyon)  
sans postérité

**Jean d'Estouteville**  
ecclésiastique  
fl 1408

# Estouteville

## Branche de Rames

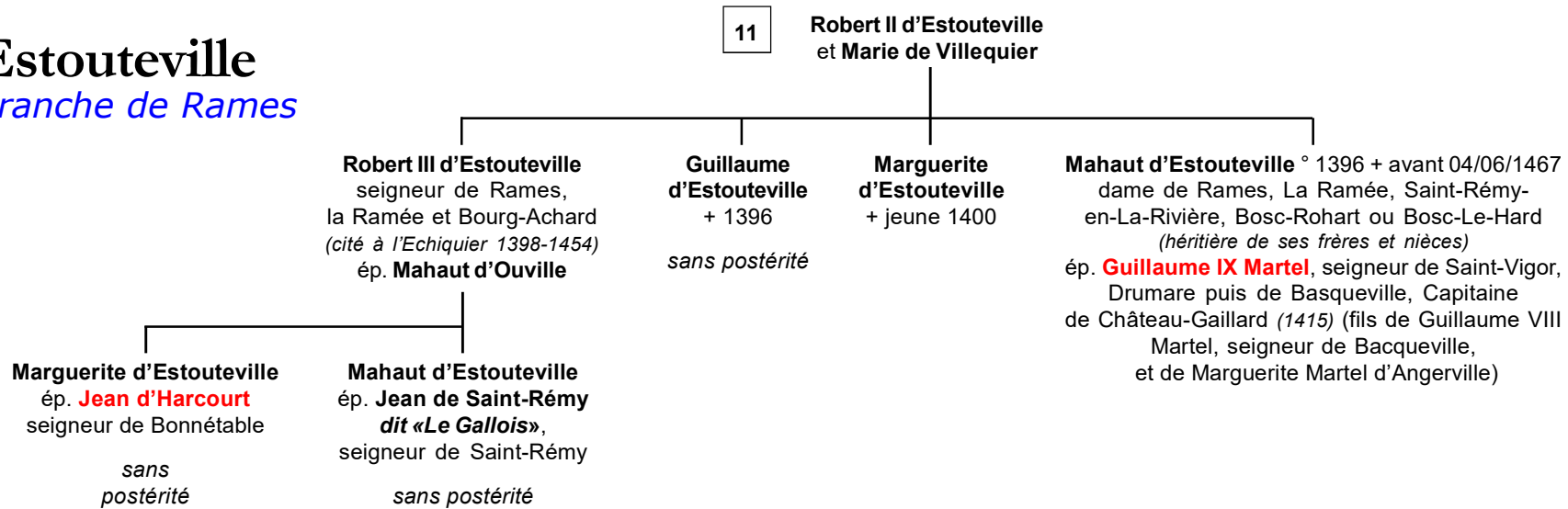

# Estouteville

## Branche du Bouchet

Brisure : une fleur de lys sur l'épaule du lion

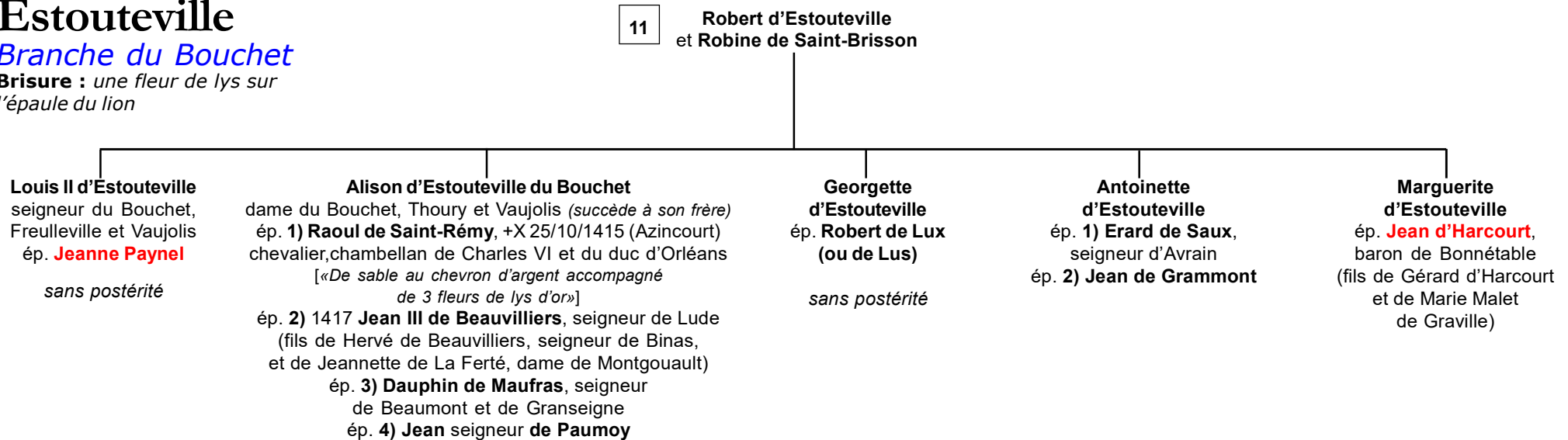

# Estouteville

## branche de Torcy- Estoutemont

**Brisure** : un collier d'or  
au cou du lion

4

Estout d'Estouteville et **Alix de Meulan**

**Robert d'Estouteville**  
+ 1386 seigneur  
d'Estoutemont  
(en procès  
à l'Echiquier 1376  
avec Jean,  
seigneur  
de La Heuse)  
  
sans  
postérité

**Jean II d'Estouteville** + 1356 seigneur  
de Torcy et d'Estoutemont (*succède à son frère aîné*),  
Lieutenant du Roi (~ 1349/50) (*cité à Tours avec  
sa compagnie 1349 ; reçoit une rente du Maréchal  
de Blainville assignée sur le Trésor, avec hommage  
01/1378 ; brise ses armes d'un collier d'or au col du lion*)  
ép.1351 **Jeanne de Fiennes** + après 1353 (fille  
de Jean de Fiennes, seigneur de Fiennes, Tingry,  
Ruminghen, Châtelain de Bourbourg, et d'Isabeau  
de Flandres ; veuve de 1) Jean de Châtillon-Saint-Pol  
et 2) Jean de Landas ; soeur de Robert dit «Moreau»,  
Connétable, de France)

**Estout  
d'Estouteville**  
seigneur  
du Crochet  
(*brise ses armes  
de 3 coquilles  
de sable*)

**Autout  
(ou Auzouf)  
d'Estouteville**  
seigneur  
de Herfray  
(1390)  
(*brise  
ses armes  
de 3 bandes  
de sable*)

**Charlotte  
d'Estouteville** + 1336  
ép. **Gui de Flandres  
(Gui II de Namur)**  
° 1311/13  
+ 12/03/1336  
comte de Namur  
(1335) (fils de Jean  
de Flandres, comte  
de Namur, et de  
Marie d'Artois)

**Jeanne d'Estouteville**  
ép. **Robert de Grosmesnil**,  
seigneur de Grosmesnil  
et d'Heuqueville  
(ou Herqueville, en 1360)  
(fils de ? de Grosmesnil  
et de la dame  
de La Bruyère)  
  
postérité dont  
*Renaud et Colin fl 1380*

**Nicolas dit «Colard» d'Estouteville** +X 25/10/1415 (Azincourt)  
chevalier, seigneur de Torcy, Beynes et Estoutemont, Capitaine de Cherbourg  
et d'Arques (1379), Sénéchal de Toulouse (1389-1403)  
(*armes : écartelé Estouteville/Mauquenchy*)  
ép. 1) dès 1372 **Jeanne de Mauquenchy**, dame de Blainville + avant 1392  
(fille de Jean V de Mauquenchy dit «Mouton», seigneur de Blainville,  
Maréchal de France, et de Jeanne Malet de Graville, dame de Blainville)  
ép. 2) **Marie d'Harcourt** + dès 1401 (fille de Guillaume d'Harcourt, seigneur  
de La Ferté-Imbault ; veuve de Louis de Brosse, seigneur de Saint-Sévère)

postérité qui suit (p. 14)

**Thomas  
d'Estouteville**  
+ 1394 Evêque  
et comte  
de Beauvais,  
Pair de France

*Armes de Guillaume : «Burelé  
d'argent & de gueules, au lion morné  
de sable tenant une crosse d'or  
dans ses griffes, brochant sur le tout»*

**Jean  
d'Estouteville**  
+ 1416 seigneur  
de Charlemesnil  
  
sans postérité

**Guillaume d'Estouteville**  
+ 30/01/1415 (teste 21/12/  
1414) chanoine de Rouen,  
Evêque d'Evreux (1374),  
Lisieux et Auxerre (*célèbre  
les obsèques de du Guesclin  
à Saint-Denis en 1380 ; fonde  
avec ses frères le Collège  
de Lisieux dit «de Torcy» à Paris  
en 1414 à qui il donne sa terre  
de Bonneville ; don de Corbone  
à Lisieux*)

**Estout  
d'Estouteville**  
(teste 18/10/  
1422) + bien  
après Abbé  
de Fécamp  
et du Bec-  
Hellouin (1397)  
puis de Cérisy

**Raoul  
d'Estouteville**  
+ 1404  
chanoine  
de Notre-Dame  
de Rouen,  
Archidiacre  
d'Eu (1391)

**Thomin  
d'Estouteville**  
Archidiacre  
du petit-Caux  
(Eglise de  
Rouen,  
~1386/1400),  
maître  
des requêtes  
de l'Hôtel  
du Roi (1403)

**Robert  
d'Estouteville**  
Archidiacre  
de  
Neufbourg,  
chanoine d'Evreux  
(1398), maître  
des requêtes  
de l'Hôtel  
du Roi (1403)

**Jeannet d'Estouteville dit «Le Jeune»** + 1416  
seigneur du Mesnil-Simon, Estoutemont,  
Bapaume puis de Villebon, 1<sup>er</sup> écuyer  
du duc de Guyenne (Dauphin du Viennois),  
ép. **Michèle de Montdoucet** + 03/06/1412  
dame de Montdoucet et de Villebon (fille  
de Robert de Montdoucet dit «Le Borgne»,  
Maître de l'Ecurie du Roi, et de Jeanne  
de Villebon, dame de La Gâtine)

détails & postérité  
qui suivent (p. 19)

**Gilles  
d'Estouteville**  
+ 1408 (teste  
23/07/1404)  
chanoine  
de Notre-Dame  
de Rouen (succède  
à Raoul), Archidiacre  
d'Eu, chanoine  
d'Angers (1390),  
maître des requêtes  
de l'Hôtel du Roi  
(1390)

**Philippa  
d'Estouteville**  
ép. **Renaud III**,  
duc de **Gueldres**  
(fils de Renaud II  
duc de Gueldres  
et d'Eléonore  
d'Angleterre)  
  
sans  
postérité

**Jeanne d'Estouteville**  
ép. **Hector de Chartres**  
seigneur d'Ons-en-Bray, baron  
du Chêne-Dollé, Grand Maître  
des Eaux-&-Forêts  
de Normandie et de Picardie  
(fils de Jean de Chartres  
et de Marie de L'Estendart)  
  
postérité dont :  
**Renaud de Chartres**, Archevêque  
de Reims, Chancelier de France  
et Cardinal (1429)

**Mahaut  
d'Estouteville**  
ép. **Georges  
de Clères**  
baron de Clères  
(fils de ?  
de Clères  
et de Jeanne  
de Meulan)



# Estouteville

branche de Torcy-  
Estoutemont puis Beynes

13

Nicolas dit «Colard» d'Estouteville  
et 1) **Jeanne de Mauquenchy**  
et 2) **Marie d'Harcourt**

**Colard** participe à l'hommage de Jean 1<sup>er</sup>, duc de Bretagne au roi Charles VI ; présent à une monstre de Mouton de Blainville, Capitaine de Rouen 13/08/1364 ; obtient du Roi remise d'une amende pour avoir prélevé 300 arbres d'une forêt de Torcy pour restaurer son château après un raid du roi de Navarre ; mène 50 hommes d'armes à la monstre de La Réole 01/09/1374 avec 3 chevaliers, bacheliers et 16 écuyers ; assiège Mortain avec 160 hommes d'armes ; monstre «aux Bastides» devant Mortain 12/05/1375 avec 2 chevaliers et 18 écuyers de sa compagnie ; Gouverneur du château d'Arques ; monstre comme chevalier banneret à Montereau 13/08/1388 avec Robert d'O, Pierre d'Amfreville, et 24 écuyers de sa compagnie ; Chambellan du Roi (reçoit don du Roi (05/1386) & confirmation (23/09/1386) de droits de tiers et de danger sur 50 acres de la forêt de Magny) ; contribue à la fondation du Collège de Torcy ; cité à l'Echiquier (1374-1414).

1) **Charles d'Estouteville**  
+ ~1407 seigneur  
de Blainville, 1<sup>er</sup> Panetier  
du Dauphin (1399)  
ép. **Jacqueline  
de Chambly** (fille  
de Jean de Chambly  
dit «Le Haze»,  
et de Jeanne  
de La Roche-Guyon)  
  
sans postérité

1) **Isabeau  
d'Estouteville**  
+ après 1409  
dame de Beaumont  
ép. **Guillaume  
de Vendôme**  
Vidame  
de Chartres  
  
sans postérité

1) **Jeanne  
d'Estouteville**  
+ après 1427  
ép. 1408 **Jean  
(alias Philippe)  
d'Auxy** seigneur  
de Dampierre  
(ou Dompierre)  
et de Bosc-Roger,  
Sénéchal de Ponthieu  
(fils d'Enguerrand  
d'Auxy et d'Isabeau  
de Goulons) +X 1415  
(Azincourt)

1) **Jossine  
d'Estouteville**  
dame de Beaumont  
ép. 1409  
**Jean Le Vicomte**  
+X 25/10/1415  
(Azincourt) seigneur  
du Tremblay  
  
postérité  
(2 filles : Jeanne, dame  
de Longny et Ferrières  
et Catherine, Abbessse  
de La Trinité de Caen)

1) **Catherine d'Estouteville**  
ép. **Guillaume L'Estendart** seigneur  
de Limay, du parti Bourguignon  
(chassé de Meulan par les Armagnacs  
29/09/1417, rétabli 14/08/1418) puis  
rallié au parti Français, capitaine  
de la garnison de Beynes  
(héros de la Prise aux Anglais  
à La Couperie (Beynes, 78) en 1436)  
(fils de Robert L'Estendart  
et d'Alix de Marolles)  
(voir **Lestendart, Beynes**)

1) **Guillaume d'Estouteville** ° 1379  
+ 14 ou 19/11/1449 seigneur de Torcy (76),  
Blainville (Blainville-Crevon, 76),  
Estoutemont et Beynes baron d'Ivry,  
Grand-Maître des Eaux-&-Forêts  
de France (1415), fait prisonnier  
à Harfleur (1419) par les Anglais  
ép. 1) 1400 **Marie de Chalon**, dame  
de Mathefélon (Seiches, 49) + ~1412 ?  
(fille de Louis 1<sup>er</sup>, comte de Tonnerre (89),  
Saint-Aignan-sur-Cher (41), Selles (41)  
et Valençay (36), et de Marie de Parthenay)  
> cf **Auxerre a Tonnerre** > sans postérité  
ép. 2) dès 1406 ? **Jeanne d'Oudeauville**  
+ 1449 dame de Conches, Novion  
et Caumartin (fille de Jean du Bois  
dit «Mansart», seigneur de Doudeauville,  
Raincheval et Novion, et de Jeanne  
de Créquy ; veuve de Raoul, seigneur  
de Bonneval, comte de Fauquembergues)  
  
postérité 2) qui suit (p.15)

# Estouteville

branche de Torcy-  
Estoutemont puis Beynes

14

Guillaume d'Estouteville  
et Jeanne d'Ondeauville

cimiers :  
**Jean** et **Robert** portent sur leur heaume  
une tête de maure enturbannée d'argent  
au tournoi de Saumur (1446)

**Nicolas**  
**dit «Colinet»**  
**d'Estouteville**  
+ après 1419

sans  
postérité

**Guillaume**  
**d'Estouteville**  
+ après  
04/1449

sans  
postérité

**Jean d'Estouteville** ° 1405 + 11/09/1494 chevalier, seigneur de Torcy, Ondeauville et Blainville, Capitaine de Caen et de Fécamps (1436, 1439, avec 50 hommes d'armes et 121 de trait) de Harfleur (1439, avec 36 hommes d'armes), Ambassadeur (1445), Grand-Maître des Arbalétriers de France (1446-1461 et 1465, Aubert dit : de 1449 à 1461), conseiller & Chambellan du Roi, chevalier de l'Ordre de Saint-Michel, Prévôt de Paris (29/05/1446-1447, se démet en faveur de son frère), Lieutenant du Roi en Champagne (1463-1465), Capitaine de Chassenay (1444), pourvoit à la défense des places de Darnay, La Fauche, Vignory, Raigecourt, sert le Dauphin en Allemagne, Négociateur Royal en Flandres, commande les Francs-Archers au secours de Tournai, X à la reconquête de Normandie (1449), X à Formigny (1450), sa compagnie, menée par son lieutenant, X encore à Guinegatte (1479) (le Roi d'Angleterre restitué en 1422 à sa famille les biens confisqués sur son père, de parti Français ; hommages au Roi 1461, 1464 & 1475 de toutes ses terres d'Amiénois, Vermandois, Ponthieu, Saintonge, Limousin & Normandie ; don du Roi 16/01/1472 de 100 arpents de bois pour rebâtir son château de Charlemesnil et 02/12/1474 de la Haute Justice de Nouvion-en-Ponthieu)

ép. **1) Françoise de La Rochefoucauld**, dame de Montbazou  
(fille d'Aymar de La Rochefoucauld, seigneur de Montbazou, Sainte-Maure et Nouâtre, et de Jeanne de Partieul-Martreuil)

**X) liaison avec Catherine Le Roi**

**Robert d'Estouteville** ° ~1410 + 03/06/1479 chevalier, baron d'Ivry et de Saint-André-en-La-Marche, seigneur de Beynes, conseiller et Chambellan des rois Charles VII et Louis XI, Capitaine de Fécamps, Prévôt de Paris (1441, et par Lettres du 07/03/1446, sur la démission de son frère, puis 1465) (hommage au Roi à Bourges 16/09/1447 pour Ivry et Saint-André (comté d'Evreux) du chef de sa femme), reprend Saint-Valéry aux Bourguignons et X à Monthéry (1465), bâtit le château de Beynes actuel, conduit la Noblesse de la Prévôté de Paris et du Bailliage de Senlis (de 1475 à 1479), protecteur de François Villon (cité 15/10/1470 Lettre de la Grande-Boucherie de Paris - cartulaire de Montmartre)

ép. 31/03/1447 **Ambroise de Loré** ° 1432 + 1466 dame de Mu(e)ssy, baronne d'Ivry et de Saint-André (fille d'Ambroise II de Loré, Prévôt de Paris, et de Catherine de Marcilly, baronne d'Ivry)

postérité qui suit (p.16)

**Jean d'Estouteville**  
porte : «écartelé : aux 1 & 4, burelé d'argent & de gueules de huit pièces, au lion de sable armé, lampassé & colleté d'or, brochant sur le tout (Estouteville-Torcy) ; aux 2 & 3, d'azur à la croix d'argent cantonnée de vingt croix croisettées au pied fiché d'or (Mauquenchy)»

Voir aussi en page de garde la communication de Michel de Camp sur ces armes de Jean et celles qui furent les siennes comme Prévôt de Paris... (le lion de sable est alors dit «colleté d'or»)

**1) Louis d'Estouteville**  
+ 1476 avant son père seigneur de Sainte-Maure et Nouâtre (hommage au Roi 1461)

**X) Henri, Bâtard d'Estouteville** légitimé (01/1504)  
(peut-être confondu avec Hector, seigneur de Caumartin, plaidant contre ses cousines Jossine, Jeanne et Jacqueline en 1499 à propos des donations de son père, finalement à lui adjugées par un arrêt en 1500)

**Estout d'Estouteville** + 13/12/1476 (teste à Beauvais 11/12/1476)  
seigneur de Beaumont, Le Charlet (ou Beaumont-Le-Charly ?), Mormagne (Miermaigne), Ferrières (en partie), châtelain de Beauvoir-en-Lyons, conseiller & Chambellan du Roi, Bailli du Cotentin, X à Formigny (1450) (ses armes : écartelé d'Estouteville et de Blainville d'après enquête de 1616)  
ép. **Bonne de Herbannes** (d'autres sources donnent **Jeanne de Beauvais**, Châtelaine de Beauvoir ou de Beauvais-en-Lyons, dame de Saint-Denis-Le-Thiboult et de Vacqueville (fille de Guillaume de Beauvais et de Jeanne de Raineval, dame de Bordes)

postérité qui suit (p. 17)

**Raoul**  
**d'Estouteville**  
+ 1462  
seigneur  
d'Estoutemont

sans  
postérité

**Michèle d'Estouteville**  
ép. **Robert II de Béthune**  
seigneur de Mareuil  
(fils de Jean de Béthune  
dit «de Locres», seigneur  
d'Autrèches et d'**Isabeau**  
**d'Estouteville**)

• **Jeanne d'Estouteville**  
prieure de Poissy  
(06/1497, destituée par les supérieures de son Ordre et remplacée par Prégente de Melun (confirmée 22/01/1511)  
d'où nombreux procès)  
• **Jeannelle d'Estouteville** + 1448  
sans alliance

# Estouteville

## branche de Beynes

15

**Robert d'Estouteville et Ambroise de Loré**

(son père lui cède Beynes en 1446)

**Jacques d'Estouteville** + 09/1509 baron d'Ivry (1466)  
et de Saint-André (Marche), seigneur de Beynes et de Blainville (1479),  
conseiller & Chambellan du Roi, Prévôt de Paris  
(par Lettres, 10/06/1479-1509, succède à son père)  
ép. **Gillette de Coétivy** (3<sup>e</sup> fille d'Olivier de Coétivy, seigneur  
de Taillebourg, Sénéchal de Guyenne, et de Marie, Bâtarde  
de Valois, dame de Royan et de Mornac, fille naturelle du roi Charles  
VII et d'Agnès Sorel, épousée en 1452 ; veuve et douairière de Beynes,  
elle ép. 2) Antoine de Luxembourg, comte de Brienne, Roucy  
et Ramerupt + 1510, veuf de Françoise de Croÿ)

**Hélène d'Estouteville**  
dame du Tronchoy  
ép. **René de Châteaubriant**,  
baron de Loigny (fils de Théaude  
de Châteaubriant, baron du Lion-  
d'Angers, et de Françoise Hodart)

**Marie d'Estouteville**  
ép. 1478 **Jean de**  
**Châteauvillain**, seigneur  
de Châteauvillain, Grancey  
et Pierrepont (fils de Jean,  
seigneur de Châteauvillain,  
et de Louise de Raoullin)  
+ 04/11/1490

**Jeanne d'Estouteville**  
ép. **Robert L'Anglois**  
**dit «Galand»**,  
seigneur d'Angiens  
(fils de Robert  
L'Anglois, seigneur  
d'Angiens, et de  
Jeanne de Manteville)  
+ 1497

**Ambroise**  
**d'Estouteville**  
religieuse  
à Evreux  
(Saint-Sauveur,  
1513)

**Marie d'Estouteville** + après 1541  
dame de Blainville, Oissery et Marcilly,  
vicomtesse du Tremblay, baronne d'Ivry  
et de Saint-André-en-La-Marche  
ép. 1) 1510 **Gabriel**, baron **d'Alègre**,  
seigneur de Saint-Just et de Molloc (ou Milloc),  
Prévôt de Paris, Bailli de Caen + ~1539  
ép. 2) **Jean de Fages**, seigneur du Bouchet  
+ après 1541

**Charlotte d'Estouteville** + avant 1532  
dame de Beynes (1522) et de Mézy (1493)  
ép. **Charles de Luxembourg** ° 1488 +10(ou 20)/12/1530  
comte de Brienne, Roucy et Ligny, Gouverneur et  
Lieutenant-Général de Picardie puis de Paris et d'Île-de-France,  
chevalier de l'Ordre royal de Saint-Michel (fils d'Antoine 1<sup>er</sup>  
de Luxembourg et de Françoise de Croÿ-Chimay)

**Gillette (alias Guillemette)**  
**de Luxembourg**

# Estouteville

branche  
de Torcy-Estoutemont  
puis Beynes

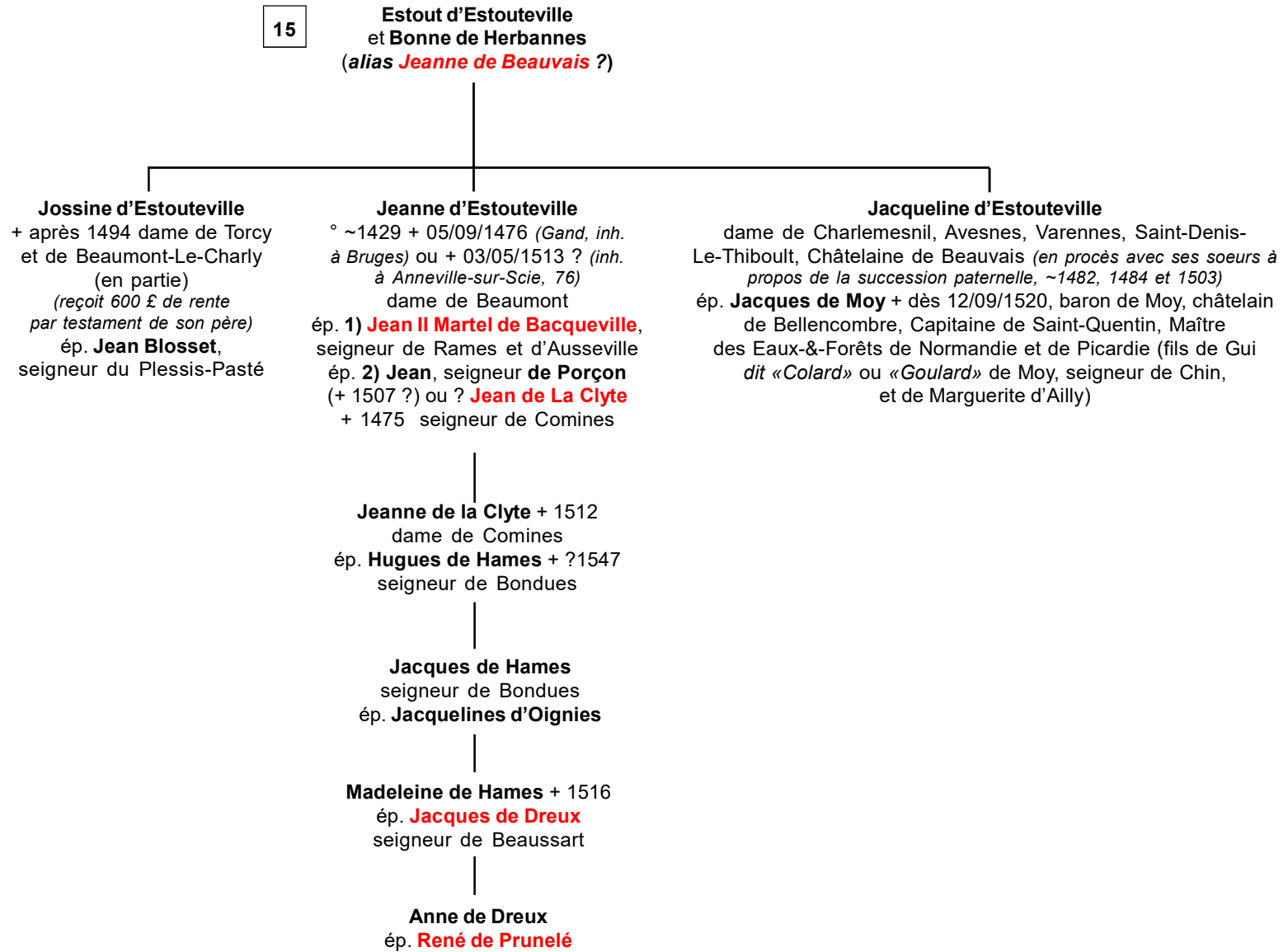

# Estouteville

## Branches de Criquebeuf & de Grousset

De **Jean** ou **Colibeaux d'Estouteville** : l'un ne s'est pas marié (les sources divergent sur ce point en attribuant la postérité de cette branche à l'un ou l'autre)

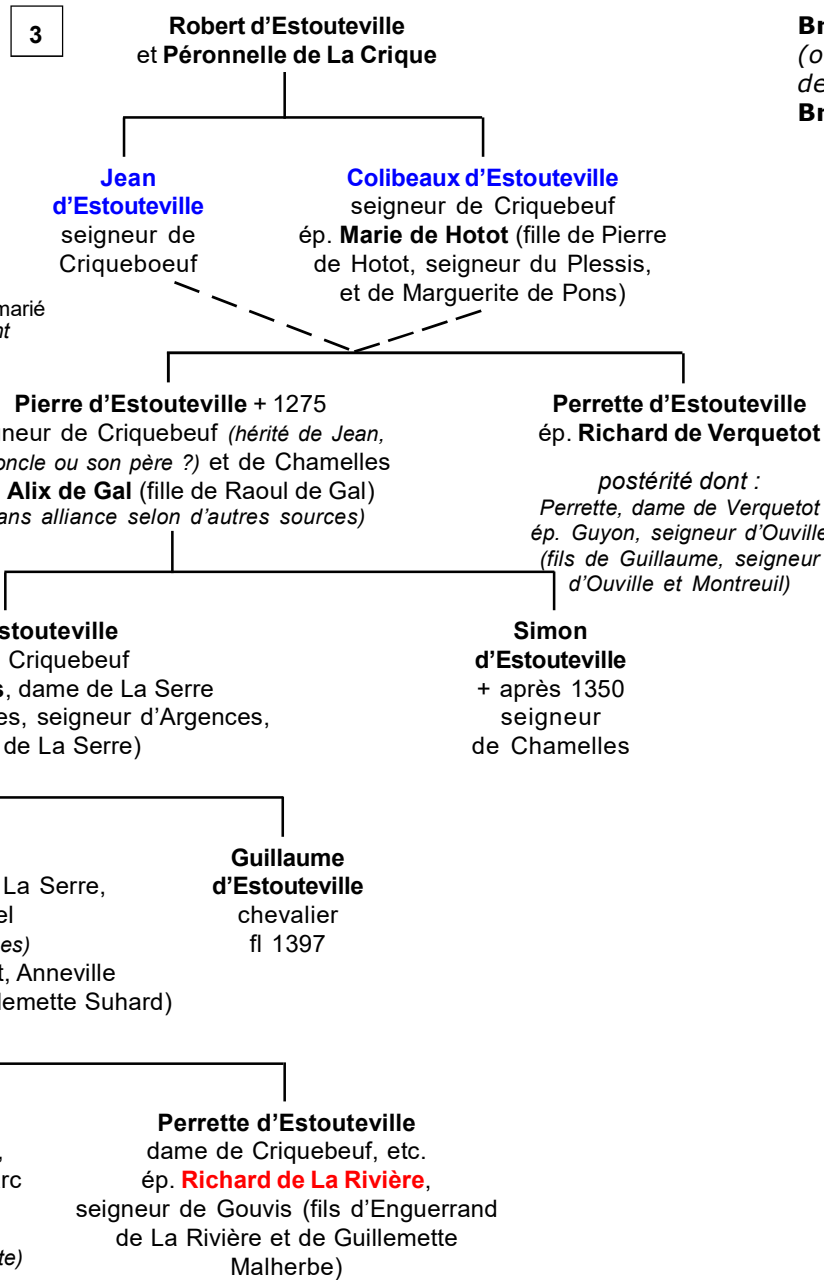

**Brisure Criquebeuf** : une quintefeuille de sable en chef (ou brochant au lambel pour le cadet) ; le cimier de Colibeaux est une tête de boeuf  
**Brisure Grousset** : 3 coquilles de sable en chef

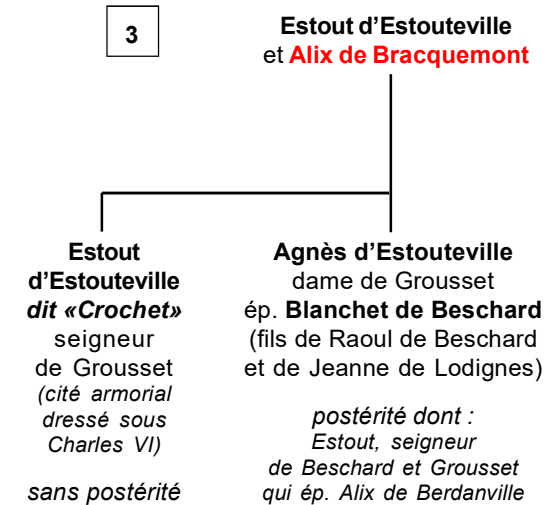



# Estouteville

## Branche de Villebon

**Brisure :** une croix  
ou une étoile  
sur l'épaule du lion

13

**Jeannet d'Estouteville dit «Le Jeune»** + 1416 seigneur du Mesnil-Simon, Estoutemont, Bapaume puis de Villebon, 1<sup>er</sup> écuyer du duc de Guyenne (Dauphin du Viennois), Valet-tranchant du Roi, Capitaine de Caudebec puis de Vernon (avec 100 hommes d'armes et 6 arbalétriers) (sceau : burelé ; supports : 2 lions ; cimier : tête barbue couverte d'un pot de guerre ; achète à Robert Marchaut (acte Paris 07/11/1397) le fief et droits sur Hotot pour en hériter à la mort de Guillaume d'Estouteville, évêque de Lisieux et celle d'Estout, abbé de Fécamps, usufruitiers ; hommage différé pour Hotot et Bapaume (vicomté de Rouen) consenti par le Roi 03/03/1400) négociateur royal (Provence, Foix, etc.)  
ép. **Michèle de Montdoucet** + 03/06/1412 dame de Montdoucet et de Villebon (fille de Robert de Montdoucet dit «Le Borgne», 1<sup>er</sup> écuyer Maître de l'Ecurie du roi Charles V, et de Jeanne de Villebon, dame de La Gâtine)

**Colard d'Estouteville**  
+ 1433 seigneur du Mesnil-Simon, Montdoucet et Villebon  
ép. **Adrienne d'Ailly**  
(fille de Louis d'Ailly, seigneur de Varennes ; veuve ép. 2) Philippe de Valpergue, seigneur de Gournay)  
*sans postérité*

**Charles d'Estouteville**  
seigneur de La Gastine, Montdoucet et Villebon (1433)  
ép. **Marguerite de Craon**  
(fille de Jean de Craon, seigneur de Chantocé et d'Ingrande)  
*sans postérité*

**Louis dit «Blanchet» d'Estouteville** + 09/02/1472 seigneur de La Gastine, Villebon (1451), Le Mesnil-Simon et Montdoucet  
ép. 1) ~1400 **Marguerite de Vendôme** (fille de Robert de Vendôme, seigneur de La Châtre-sur-Loir et de Villepreux, Vidame de Chartres et de Jeanne de Chartres, dame de La Meseraye, Vidamesse - ou Catherine de Thouars selon d'autres sources)  
ép. 2) **Isabeau de Savoisy** (fille de Charles de Savoisy, seigneur de Seignelay, Chambellan de Charles VII, et de Yolande de Rodemach)

**Hector d'Estouteville**  
chevalier (siège de Dieppe, 1443) seigneur de Beaumont  
ép. **Jeanne d'Haverskerque**  
(fille de Jean, seigneur de Watines, et d'**Isabelle d'Estouteville**) (reçoit 1414 un legs de son oncle, Evêque de Lisieux)  
*sans postérité*

• **Isabelle d'Estouteville**  
• **Françoise d'Estouteville**

1) **Jeanne d'Estouteville**  
+ 18/09/1520  
dame de Presles, Boisteaux et Ménainville (transige avec ses frères 18/08/1497 sur la succession paternelle)  
ép. **Gui de Beaumanoir**, seigneur de Lavardin (fils de Jean de Beaumanoir, seigneur de Landémont, et de Marie Riboulé)

1) **Louise d'Estouteville**  
ép. 13/03/1455  
**Gilles de Honcourt dit «Lancelot»**, seigneur de Honcourt et de Villedieu, Bailli de Gisors (1461)

2) **Charles d'Estouteville** + 1508  
seigneur de Villebon, La Gastine, Montdoucet, Boislandry et Blainville, Echanson du Roi (aveu pour ses fiefs en 1481 ; cité arrêts du Parlement 1473, 1480, 1490 et 1491)  
ép. **Hélène de Beauvau**, (fille de Jean, baron de Beauvau, et de Jeanne, dame de Manonville (ou Ménainville) et Roltay)  
*postérité qui suit (p.20)*

2) **Pierre d'Estouteville**  
chanoine de la Cathédrale de Chartres (1473, 1491)

2) **Louis d'Estouteville**  
seigneur de Blainville + après 1491

2) **Morlet d'Estouteville**  
chevalier

2) **Antoinette d'Estouteville**  
*sans alliance*

2) **Marguerite-Françoise d'Estouteville**  
ép. 1) **Jacques**, seigneur de Béthencourt (fils de Jean, seigneur de Béthencourt et de Françoise de Callos)  
ép. 2) 19/04/1455 **Guillaume de Vieuxpont** + après 1459 seigneur de Chailloué, Châtelain de Courville (fils d'Yves VII (ou IV) et de Blanche d'Harcourt)

2) **Françoise d'Estouteville**  
ép. 1) ?  
ép. 2) **Guillaume de Vieux-Pont**, seigneur de Chailloué, châtelain de Courville (fils de Guillaume de Vieux-Pont, seigneur de Chailloué (qui veuf, ép. 2) Marguerite d'Estouteville, soeur de sa feue bru), et de Jeanne de Bouville, dame de Moustiers-en-Auge) + 1525

*postérité*

# Estouteville

## Branche de Villebon

19

Charles d'Estouteville  
et Hélène de Beauvau

**Jean d'Estouteville** + 29/04/1556 (Rouen)  
chevalier, seigneur de Villebon, Beurepaire,  
La Gastine, Blainville, Boislandry, Frétigny  
et Ventos, (Ménainville et Presles - comté  
de Montfort), Capitaine (100 hommes  
d'armes puis 40 lances des Ordonnances)  
et Bailli de Rouen et de Théroouanne,  
Gouverneur de Picardie, chevalier  
de Saint-Michel, Prévôt de Paris  
(07/03/1533), Lieutenant-Général  
en Normandie et Picardie  
ép. 1523 **Denise de La Barre** (fille  
de Jean, seigneur de La Barre, vicomte  
d'Etampes, vicomte de Bridier(s),  
baron de Véret(s), 1<sup>er</sup> Gentilhomme  
de la Chambre du Roi,  
Prévôt de Paris, et de Marie  
de La Primaudaye)

**Jean  
d'Estouteville**  
+ jeune

**Jeanne-Diane  
d'Estouteville**

dame de Villebon, etc.  
ép. **Charles du Bec (-Crespin)**,  
baron de Boury (fils de Charles  
et de Marie de Clercy (ou Clercy ?))

*sans postérité*  
(ses tantes (ou sa tante et sa cousine ?)  
Isabeau et Jacqueline  
sont ses héritières)

**Antoine d'Estouteville**  
seigneur de Linières  
et de Ménainville  
ép. **Marguerite de Bussu**  
(fille de Jacques de Bussu,  
en 1553 seigneur de Buines  
et d'Isabeau de Brunetel ;  
veuve de Jean  
de Bournonville)

**Marie  
d'Estouteville**  
ép. **Guillaume  
de Bigars**,  
seigneur  
de La Londe

**Jacqueline  
d'Estouteville**  
ép. **François  
de Thoïs**,  
seigneur  
de Thoraine

**Claude  
d'Estouteville**  
ép. **Claude  
de Monchy**,  
seigneur  
de Garétemont

**Isabeau (alias Hélène) d'Estouteville**  
dame d'Arpentilly et de Bérangeville  
ép. 1) **Jean d'Oiron**, seigneur  
de Verneuil-en-Touraine  
(veuf de Marie du Bouchet)  
ép. 2) 1527 **Jacques (alias Jean)  
de Montenay**, seigneur de Montenay,  
vicomte de Fauquernon, baron  
de Garençières et de Baudincourt  
(fils de Philippe de Montenay  
et de Marie de Saint-Avin)

1) **Louise  
d'Oiron**  
ép. **Adrien**,  
seigneur  
**de Boufflers**

2) **Marie  
de Montenay**  
ép. 03/06/1530  
**Louis d'Ailly**

**Jeanne d'Estouteville**  
dame de La Gastine  
ép. **Jean de La Ferrière**,  
baron de La Ferrière,  
seigneur de Tessé  
et du Mesnil-Boeufs

**Marie d'Estouteville**  
+ 11/01/1537  
Abbesse d'Yerres

**Claude  
d'Estouteville**  
religieuse  
à Fontevrault

**Madeleine  
d'Estouteville**  
Abbesse  
de Saint-Sauveur  
d'Evreux

# Estouteville

## Branches anglaises de Cottenham (ou Cottingham) et Gressenhall

2

**Robert II d'Estouteville «Le Jeune»** + ~1135 (après 1107)  
seigneur d'Estouteville et de Valmont, compagnon de Robert III Courteheuse,  
duc de Normandie, Lord of Cottenham (ou Cottingham)  
ép. 1?) **Blanche de Rieux** (fille de Guesnoc, seigneur de Rieux)  
ép. 2?) **Adélaïde (Aélis) de Beaumont** ° ~1040 + 11/07/1091 (Rouen)  
(fille d'Yves II de Beaumont, seigneur de Conflans, et d'Emma ;  
veuve d'Hugues de Grantmesnil, seigneur de Brokesborne  
° ~1030 + 22/03/1093, fils de Robert de Grantmesnil et d'Havise d'Echauffour)

**Robert III d'Estouteville (de Stuteville)**  
° ~1082 + après 1116 Lord of Cottenham  
ép. **Erneberge FitzBaldrick** ° ~1085  
Lady of Skipwith (fille d'Hugh FitzBaldrick)

**Jean (John)  
d'Estouteville**

**Nicolas  
d'Estouteville**  
établi en France

**Emma (Emme) d'Estouteville  
(de Stuteville)**  
ép. 1) **Erard**, seigneur **d'Harcourt** ~1078  
(fils d'Anchetil, seigneur d'Harcourt)  
ép. 2) **Hugh (alias Robert)  
de Grantmesnil** + 1136

**Robert de Stuteville of Lazenby** ° ~1110 (Cottingham)  
+ ~1183 seigneur de Cottingham (1138) sheriff of Yorkshire  
ép. ~1145 **Hawise Murdac**

**Osmund de Stuteville**  
*branche des Stuteville  
of Gressing Hall (ou Cressinghall)  
extinction 1312*

**Richard de Stuteville  
of Schypwith (Skipwith)**  
ép. **Beatrix** (fille de Sir  
Pagant (Payen) de Langton)

**Patrick de Stuteville  
of Schypwith (Skipwith)**  
*branche associant le nom  
d'Estoteville (sic) en 1857  
et parmi laquelle figurent  
des ancêtres ou alliés  
des familles de 2 présidents US :  
Georges Washington  
et Thoams Jefferson*

**Robert de Stuteville**  
ép. **Sybil de Valognes**  
° ~1141 (fille de Philippe  
de Valognes)

**William de Stuteville**  
ép. **Berta de Glanville**  
(fille de Gerard de  
Glanville)

**Hawise de Stuteville**  
+ ~1226/28  
ép. 1) **Sir William II  
de Lancaster** + 1184  
Lord of Kendal  
ép. 2) **Hugh  
de Moreville**  
3) **William  
de Greystoke**

**Burga de Stuteville**  
ép. avant 1171  
**William de Vesci of  
Alnwick** + ~01/1184  
Sheriff du  
Northumberland puis  
du Lancashire

**Jeffrey de Stuteville  
of Schypwith**  
ép. **Marianna** (fille de  
William de Manithorp)

? **Helwise de  
Stuteville**  
ép. **Hugh de Morville**  
(*confusion possible*)

**Nicholas de Stuteville**  
ép. **Gunnora** (? fille de Hugh  
de Gournay ; plus sûrement  
veuve de Robert de Gant)

**Nicholas de Stuteville** Lord of Cottenham and Liddell  
ép. **Devorgilla of Galloway** (fille de Roland, Lord of Galloway)

**Joan de Stuteville** Lord of Cottenham and Liddell  
ép. 1) **Hugh Wake of Liddell** + 1246 (Jérusalem)  
ép. 2) **Hugh Bigod** + 1266 Chief Justice

*extinction des Lords of Cottenham  
(ou Cottingham) en 1232*

**William de Stuteville of Gressenhall** + ~05/1259  
ép. **Margery de Say** (fille d'Hugh de Say)

**Sir Robert de Stuteville  
of Gressenhall**

**Margery de Stuteville**  
ép. **Richard Foliot**, Lord of Norton,  
Fenwick, Grimstone et Wellow + 03/1299

# Estouteville

*Non connectés*

*Angleterre*

*ou Normandie*

**? Eustache de Vassy**  
*(de la branche cadette - en Angleterre -  
de la Maison normande de Vassy)*

ép. **Béatrix**



**Guillaume de Vassy**  
ép. **Béatrix d'Estouteville** (fille  
de Robert, seigneur de Kuresburg)

*postérité (2 fils)*

**? Léger d'Estouteville**  
chevalier (cité acte 1441)  
ép. **Antoinette de Lisignes**  
(fille de Trouillard, chevalier,  
seigneur de Lisignes,  
et de Marguerite de Mello)

**? Alix d'Estouteville**  
ép. **Raoul de Saint-Rémy**  
*(selon un arrêt de 1417)*

# Estouteville

## Annexes

### Précisions héraldiques

Contributions de Michel de Camp (11/2011)

L'écartelé **Estouteville/Mauquenchy-Blainville** est propre à la branche cadette des Estouteville quand Nicolas dit «*Colard*» d'Estouteville, seigneur de Torcy épousa vers 1372 l'héritière des Mauquenchy-Blainville.

Une autre **brisure propre aux seigneurs de la branche de Torcy** : ils placent un collier d'or au lion de sable, fait déjà relevé par Le Féron dans la partie consacrée aux Prévôts de Paris où les trois d'Estouteville de la branche de Torcy portent : «... *au lion de sable accolé d'or...*» (Il est plus correct d'écrire «*colleté d'or*»). Pour preuve, cette phrase très explicite : «*Mgr d'Estouteville devrait dire ou faire dire à Mgr de Torcy qu'il refeist mectre son collier à son Lyon ainsi que faisoient Mgr son père et ses prédécesseurs, qu'il a fait oster à luy et ses frères, qui ne se doit point faire.*» (propos adressé sans aucun doute à **Jean d'Estouteville, Grand-Maître des Arbalétriers de France**, car tout concorde : plusieurs frères ; Mgr son père : Guillaume ; les prédécesseurs : Nicolas ou Colard, fils de Jean II, lui-même fils d'Estout d'Estouteville, tous seigneurs de Torcy.) Le Mgr d'Estouteville qui *devrait dire* étant assurément un membre de la branche aînée, contemporain du GMA : Jacques d'Estouteville, fils de Michel d'Estouteville ?

Est-ce depuis lors que la branche aînée ajouta une couronne d'or au lion pour marquer son droit d'aînesse ?

Le GMA a donc modifié à un certain moment ses armoiries en ôtant au lion son collier d'or.

Toutefois, un vitrail (disparu) le représentait dans l'église paroissiale de Blainville, revêtu du collier de l'Ordre de Saint-Michel avec ses armoiries : écartelé d'Estouteville au lion de sable colleté d'or/ Blainville.

A la lumière de tout ce qui précède, je pense que ses armoiries ont été en réalité :

«*Ecartelé, aux 1 & 4, burelé d'argent & de gueules, au lion de sable brochant, armé, lampassé & colleté d'or (Estouteville-Torcy) ; aux 3 & 4, d'azur à la croix d'argent cantonnée de vingt croix recroisetées, au pied fiché d'or (Mauquenchy)*»

Le cimier du heaume change avec les seigneurs, **Jean** et **Robert** portent une tête de maure enturbannée d'argent au tournoi de Saumur en 1446.

Pour la branche des **Torcy**, le lion est «*colleté d'or*».

Partitions du blason de **Jacques d'Estouteville** (selon B. de Lépinay) ,

- 1) Estouteville**
- 2) Contre-écartelé de Coëtivy & de France** : Il s'agit dans ce quartier des armes de Marie de Valois, fille (bâtarde) de Charles VII et d'Agnès Sorel, née en 1444. La cotice d'argent est en bande, et non en barre, comme, à l'origine, dans les armes attribuées à Marie, bâtarde de Valois. Les quartiers 1 & 4 de ce contre-écartelé sont de Coëtivy, famille de l'époux de Marie de Valois.
- 3) Mauquenchy**
- 4) Ivry** : le quartier 4 du blason de **Jacques d'Estouteville** («*D'or à trois chevrons de gueules*») provient de la Maison d'Ivry, dont il avait hérité de tous les titres et biens. Jacques d'Estouteville était qualifié de Baron d'Ivry, titre hérité de sa mère, Ambrosine de Loré, fille d'Ambroise de Loré («*D'hermines à trois quintefeuilles de gueules*»), Prévôt de Paris et de Catherine de Marcilly, baronne d'Ivry, elle-même fille et unique héritière de Guillemette d'Ivry, dernière du nom (épouse de Foulques VIII de Marcilly, «*D'or au chevron de sable*», fille de Guillaume d'Ivry et de Marie de Montmorency).

**A partir de quand le lion du blason des Estouteville porte t-il une couronne ?**

Il semblerait qu'à l'origine le lion soit même morné. Selon le père Augustin du Paz (Histoire généalogique de plusieurs maisons de Bretagne 1619), la famille d'Estouteville portait un burelé (lire fascé) d'argent et de gueules de huit pièces, au lion morné de sable.

Le premier sceau conservé d'un Estouteville date de 1205 mais sans autre précision.

#### 1. Modifications diverses :

##### Dans l'armorial de Gelre (1358)

###### Die He(er) van Touthville – Le Sire d'Estouteville

Burelé d'argent et de gueules au lion de sable brochant.

Commentaires : *On passe de huit à dix pièces et le morné (sans langue ni griffes) n'est pas mentionné.*

Dans le même armorial, on trouve :

###### Die H(eer) van Touthville – Robet VI d'Estouteville

Burelé d'argent et de gueules, au lion d'azur, armé, lampassé et couronné d'or.

Commentaires : *Le lion possède une langue, des griffes et une couronne, il change même d'émail, azur pouvant être une brisure ou ... une erreur.*



## Dans l'armorial de Gilles Le Bouvier dit Berry

### 524. Le sire de Toutedeville

Burelé d'argent et de gueules, de douze pièces ; sur le tout un lion de sable ; brisé en chef d'un lambel, trois pendants d'azur.

Commentaires : *Double brisure, 12 pièces et le lambel d'un puiné.*

### 505. Le baron de Toutedeville (Estoutedeville)

Burelé de gueules et d'argent de dix pièces ; sur le tout un lion de sable, accolé (colleté) d'or.

Commentaires : *Double brisure par l'inversion des émaux et le collier d'or. Pour moi, il s'agit d'un Estoutedeville/ Torcy, A noter aussi l'emploi de sire (donc porteur du nom) et baron de Toutedeville.*

Les **brisures des branches cadettes** sont :

Seigneurs de **Torcy** : un collier d'or au cou du lion.

Seigneurs de **Villebon** : une croix ou une étoile d'or sur l'épaule du lion.

Seigneurs **d'Auzebosc** : une croisette ou une tourelle sur l'épaule.

Seigneurs de **Rames** : une cotice d'or sur le tout et non une coquille d'or (erreur de La Chesnaye).

Seigneurs du **Bouchet** : une fleur de lys d'or sur l'épaule.

Seigneurs du **Grousset** : 3 coquilles de sable en chef.

Seigneurs de **Criquebeuf** : 1 quintefeuille de sable en chef

## 2. Une branche des Estoutedeville non rattachée ?

Voir le nobiliaire d'Auvergne tome VII par J-B Bouillet (google livres) p. 229 à 231.

Seigneurs de Toutedeville qui étrangement portent : *«Burelé d'argent & de gueules, au lion de sable, armé, lampassé & accolé (colleté) d'or».*

## 3. Quelques armoiries du lignage Estoutedeville

**Guillaume d'Estoutedeville** (branche aînée) Cardinal de Rouen porte outre le blason fidurant en page de garde, selon les diverses sources :

a) *«Ecartelé, aux 1 & 4, burelé d'argent & de gueules, au lion de sable, armé, lampassé & couronné d'or, qui est Estoutedeville ; aux 2 & 3, de gueules à deux fasces d'or, qui est de Harcourt ; sur le tout, d'azur à trois fleurs de lys d'or, à la barre de gueules, qui est de Bourbon»* (La France pontificale par H.Fisquet p.410).

b) Dans l'ouvrage (Répertoire historique et archéologique d'Anjou 1863 p 276), il porte *«... trois fleurs de lys d'or, à la bande rétrécie d'or.»*

c) Dans l'ouvrage (Histoire du Mont St Michel de Joseph Deschamps du Manoir p. 133, il porte *«... trois fleurs de lys d'or, à la bande de gueules».*

d) Dans (Revue nobiliaire et biographique de Louis Sandret p. 260), il porte :

*«Ecartelé, fascé d'argent & de gueules de huit pièces, au lion de sable accolé d'or, brochant sur le tout... trois fleurs de lys, au bâton de gueules péri en bande.»* (Société archéologique de Touraine).

**Catherine d'Estoutedeville**, Abbesse et fille de Robert VII (de la branche aînée) et de Marguerite de Montmorency porte : *«Burelé d'argent & de gueules au lion orné de sable brochant».*

**Guillaume d'Estoutedeville**, fils de Jean II, seigneur de Torcy et de Jeanne de Fiennes porte : *«Burelé d'argent & de gueules, au lion orné de sable, tenant une crosse d'or dans ses griffes, brochant sur le tout».*

### Robert, bâtard d'Auzebosc

Lors de la défense du Mont Saint-Michel au début du XV<sup>e</sup> siècle, faite par 119 chevaliers commandés par Louis d'Estoutedeville, figure un Robert, bâtard d'Auzebosc qui porte les armes d'Estoutedeville brisées d'une barre sur le tout. Il doit être de facto membre de la famille de Robert, seigneur d'Auzebosc. Pour d'autres sources, les deux : Robert d'Auzebosc et Robert, seigneur d'Auzebosc sont une même personne, mais dès lors pourquoi bâtard ? Deux autres Estoutedeville participent également à la défense du Mont mais sous le nom de Criquebeuf, Jean et Colibeaux.

### Jean et Colibeaux d'Estoutedeville, seigneurs de Criquebeuf

Ils sont repris dans la liste des 119 chevaliers sous le nom de Criquebeuf. Leurs armes sont celles d'Estoutedeville brisées d'une quintefeuille de sable en chef.

Jean est dit l'aîné des deux Criquebeuf (Il n'apparaît pas (encore) dans la généalogie de cette branche, ici, encore sommaire).

Le sceau de **Colibeau(x) d'Estoutedeville** nous est parvenu (Demay n° 3016) : *« burelé ... à la quintefeuille brochant au lambel».* Cimier : *«une tête de bœuf».*

Cela confirme que la **brisure des Estoutedeville/Criquebeuf** est bien une quintefeuille (et qu'il est le puiné par l'ajout d'un lambel).